

교육·복지·사람 중심



제165회 구의회 임시회

2012. 2.17 ~ 2.27

2012년 주요업무 보고



보 건 소

보 고 순 서

I. 일 반 현 황	1
II. 2012 주요업무 추진계획	5
III. 신규·주요투자사업	50
IV. 2011 주요업무 추진실적	67

I. 일반 현황

1 인 력

구 분	계	일 반 직						기 능 직					계 약 직		
		4급	5급	6급	7급	8급	9급	6급	7급	8급	9급	10급	가급	나급	마급
정 원	104	1	4	17	29	26	8	-	1	7	2	-	7	1	1
현 원	101	1	4	21	39	10	6	-	5	5	1	-	7	1	1
과부족	△3	-	-	4	10	△16	△2	-	4	△2	△1	-	-	-	-

2 조 직

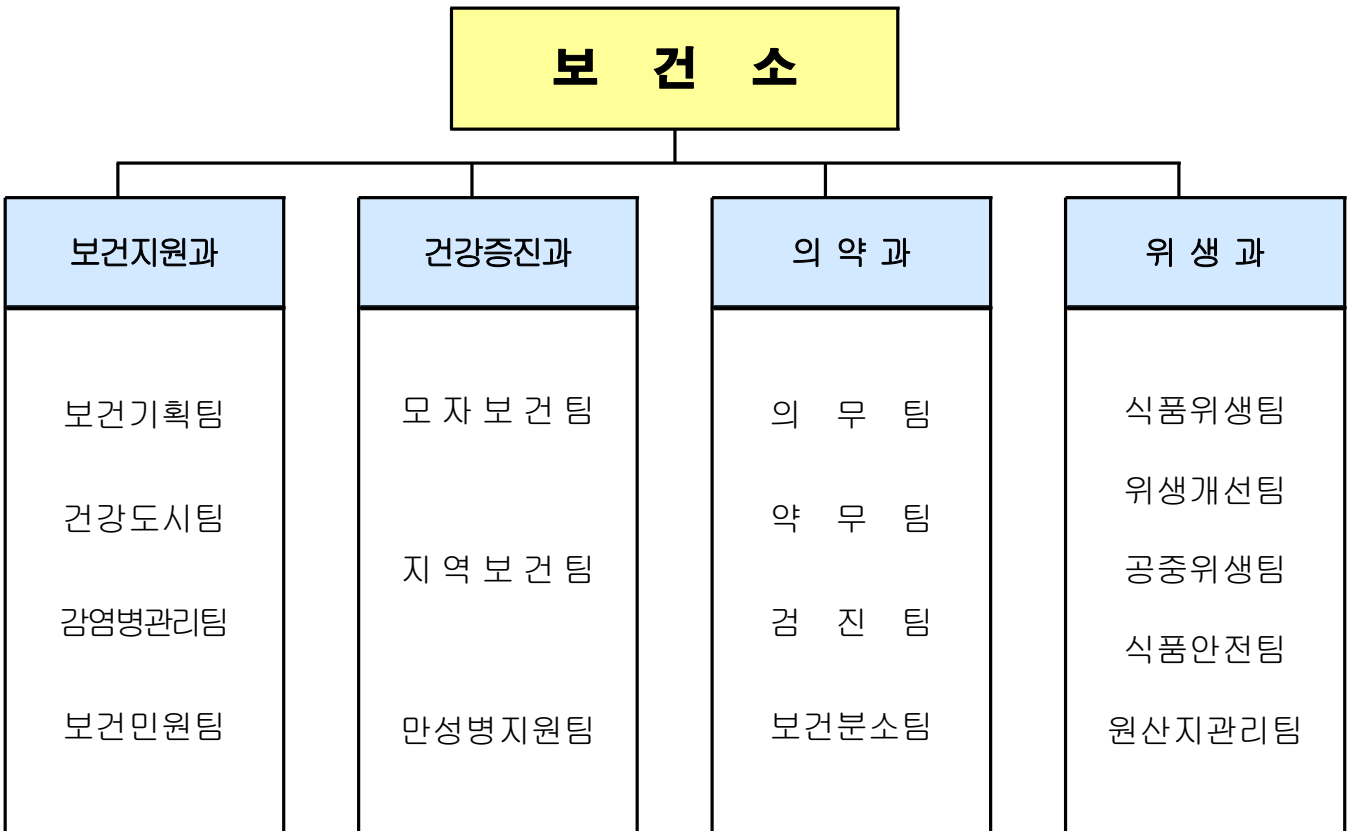

3

주요시설 및 장비

구분	명칭	현황	소속(비고)
장비	차량	아반떼 (2000년식)	부서 공용
		포터 II (2007년식)	방역업무
		프레지오 (2002년식)	건강도시 업무
		스타렉스 (2010년식)	구급용
		마티즈 (2004년식)	지역보건팀 (방문보건 차량)
		프라이드 (2007년식)	
		스타렉스 (2006년식)	부서 공용
		마티즈(2005년식)	위생업무
	방역장비	연무장비 7(차량용 2, 휴대용 5) 분무장비 3(차량용 1, 휴대용 1, 수동식1) 초미립자 살포기 3	보건지원과
	의료장비	93종 98대	해당진료실
	갤럭시탭	13대	2011.10월 식품의약품안전청 지원
	손씻기 뷰박스	20대	식중독예방 손씻기 장비
	ATP측정기	4대	식품 위생점검 장비
	적외선·디지털 온도계	14대	
미생물 배양기	1대		
차량용 냉장고	2대		
실내공기질 측정기	1대	미세먼지 측정	
시설	보건소	대지 : 7,622㎡ 건물3,398㎡	1994.9.1준공
	정신보건센터	보건소 지하 1층	가톨릭대학교 여의도성모병원 위탁
	치매지원센터	그린&케어센터 3,4층	대림성모병원 위탁
	보건분소	대림1동 899-2	보건분소팀

4

예산현황

□ 사업별

(단위 : 천원)

부서명	예산액	전년도 예산액	증(△)감
계	15,616,788	14,403,347	1,213,442
보건지원과	8,213,992	7,815,104	398,888
건강증진과	5,504,766	4,791,940	712,826
의약과	1,087,878	962,315	125,563
위생과	810,152	833,988	△23,836

목 차

<2012년도 주요업무계획>

1. 지역사회 건강지킴이 『열린 보건소』 운영 5
2. 건강생활실천 사업 6
3. 금연 사업 8
4. 건강도시 프로젝트 11
5. 영양플러스 사업 13
6. 아토피리 영등포 사업 15
7. 감염병 감시 및 대응체계 운영 17
8. 사계절친환경 방역시스템 운영 19
9. 출산장려 의료 지원 20
10. 임산부 산전 관리 21
11. 계절별·대상별 적기 예방접종 실시 22
12. 방문건강관리 서비스 제공 23
13. 어르신 건강관리 특화 프로그램 운영 25
14. 치매지원센터 운영 26
15. 국가 암 조기검진 27
16. 대사증후군관리사업 28
17. 정신보건센터 운영 29
18. 의료기관 관리 30
19. 약업소 관리 31
20. 의약품·의료기기·화장품안전지킴이 32
21. 1차 진료실 운영 33
22. 구강보건 사업 35
23. 의약품안전사용 『그린팜 시티』 사업 38
24. 건강검진 사업 39

목 차

25. 건강한 골격 『위풍당당 1080 프로젝트』	40
26. 모범음식점 운영·관리 강화	41
27. 식중독 예방활동	42
28. 식품접객업소 지도점검	43
29. 식품안전관리 체계 확립	45
30. 음식점 원산지표시제 정착	47
31. 공중위생업소 관리	49

<신규·주요투자사업>

1. 디지털 홍보 패널 설치(신규)	50
2. 식생활 정보센터 운영(신규)	51
3. 어린이 금연 도우미(신규)	52
4. 지역사회와 함께하는 바로바로 방역프로젝트	53
5. 어르신 인플루엔자 예방접종 위탁사업(신규)	55
6. 찾아가는 치매 조기검진 프로젝트(신규)	56
7. 청소년 자살예방 『희망나래 프로젝트』 (신규)	57
8. 즐거운 건강체크 『대사증후군 Zero! 프로젝트』 (신규)	59
9. 청소년 대상 심폐소생술 이수교육(신규)	60
10. 지역사회지원연계 『청소년 의약품 안전교실』 (신규)	61
11. 고객감동 클린 의료서비스(신규)	62
12. 다문화가족 건강증진교실운영(신규)	63
13. 『위생민원 솔루션 프로젝트』 운영(신규)	64
14. 식품접객업 『인터넷 자율점검 시스템』 운영(신규)	65
15. 『식품제조가공업』 위생길라잡이』 제작(신규)	66

II. 주요 업무추진 계획

1 지역사회 건강지킴이 『열린 보건소』 운영 - 시비 100%

공중보건의료 취약계층인 노인, 임산부, 영유아, 직장인 등의 보건소 이용 편의 제고를 위해 민간부문과 차별화된 건강증진 특화서비스를 제공하며 조기, 야간, 토요일 서비스제공 및 보건소 시설개방 등을 통해 지역사회 건강을 지키는 열린 보건소를 구현함

□ 사업목표

- 민간부문과 차별화된 소외계층 중심 건강증진 특화서비스 제공
- 구민과 함께하는 항상 열려있는 보건소로서의 주민 신뢰도 향상
- 보건소 이미지 개선에 따른 각종 시책사업의 원활한 추진기반 확보

□ 추진방향

- 평일 조기개방 및 야간, 토요일 보건의료서비스 확대
- 다양한 건강증진 특화 프로그램 운영으로 구민 참여율 향상
- 보건소 시설개방을 통한 주민 친화력 증대(야간, 주말)

□ 세부 추진계획

- 평일조기진료 : 매일 08:00부터(월~금)
사전예약서비스(물리치료실, 임상병리실)
- 토요 특화 건강프로그램 운영 : 09:00 ~ 13:00
 - 매 주 : 엄마랑아가랑 건강사랑(아토피 질환관리, 임신전후 건강관리 등)
 - 1.3주 : 외국인 토요 무료진료, 금연클리닉, 원스톱 체력향상교실, 가족건강플러스체험관<신규>, 식탁건강 가족사랑 교실<신규>
 - 2.4주 : 영·유아 및 직장임신여성 건강의 날 운영
모유수유 클리닉, 가족 구강 건강지킴이(6~7월)
토요정신건강 클리닉, 대사증후군 예방 클리닉 관절염 자조교실
 - 2주 : 『모유수유 클리닉』 운영
 - 4주 : 『임산부 튼튼 요가교실』 운영
 - 다문화가족 성실 진료실 운영 : 09:00 ~ 18:00(3~12월)

□ 소요예산 : 70,000천원

구민의 건강생활습관 형성 및 개선을 위하여 생애 주기별 금연, 절주, 운동, 영양, 비만관리 프로그램을 생활터별로 운영함으로써 건강생활실천 환경 조성 및 구민의 건강증진 도모

□ 사업목표

- 건강한 어린이집 만들기 <확대> : 2개 사업(사업량 확대)
- 건강한 학교 만들기 <확대> : 3개 사업 → 5개 사업
- 건강한 직장 만들기 <확대> : 5개소 → 7개소
- 건강한 지역사회 만들기 <확대> : 2개 사업(사업량 확대)
- 건강 플러스 체험관 운영 <확대> : 60회 → 150회
- 구민 건강한마당 행사 : 1회
- 건강생활실천 캠페인 : 50회

□ 추진방향

- 생애 주기별 전문화된 프로그램을 생활터별 운영으로 구민 건강증진 도모
- 대상자별 통합서비스를 제공하여 사업의 효율화 및 개인별 서비스 강화
- 건강생활실천 분위기 조성 및 환경조성

□ 세부 추진계획

- 건강한 어린이집 만들기 사업

사업명	사업량	내용
식탁건강 가족사랑 교육 <확대>	40개소→50개소	- 어린이 건강한 먹거리 교육 - 식품첨가물의 위험성 교육
미취학 어린이 신체활동 늘리기 <확대>	10개소→30개소	- 실내운동기구를 통한 신체활동 늘리기 프로그램 운영

○ 건강한 학교 만들기 사업

사업명	사업량	내용
어린이 신체활동 늘리기	15개 초등학교	- 어린이운동프로그램(티볼, 플로어볼, 킨볼)
편편 건강교실 <확대>	5개→6개 초·중학교	- 어린이 비만개선 프로그램
금주 특별교육 <신규>	9개 고등학교	- 고3 수험생 대상 금주 교육 - 대학생 멘토를 통한 수능 후 금주교육
건강매점 <확대>	2개교→5개 중·고등학교(신규3개, 기존2개)	- 과일제품, 기타 권장 식품 등 공급체계 지원 - 위생시설 및 휴식공간 환경 조성
아침밥클럽 <신규>	1개 중·고등학교 ·건강매점 운영학교 대상 ·1개교/50명-저소득 결식학생	- 영양섭취기준, 위생을 고려한 간단한 아침식사 제공 - 올바른 식생활에 대한 영양교육

○ 건강한 직장 만들기 사업 <확대> : 사업장5개소→7개소

- 사업장 근로자 대상 운동, 영양, 비만, 절주 프로그램 운영
- 사업장 환경개선 및 건강생활실천 캠페인 운영

○ 건강한 지역사회 만들기 사업

사업명	사업량	대상	내용
건강영등포 2080 프로젝트 <확대>	6개소340명→420명	30세이상구민	- 걷기운동 프로그램
헬스리셋 프로젝트 <확대>	3기/150명→4기/200명	만성질환자 비만자	- 운동·영양을 통한 건강 개선 프로그램

○ 『건강플러스 체험관』 운영 <확대> : 주2회/60회→주4회/150회

- 어린이, 청소년 : 13개 체험관 교육
- 성인 : 건강문제별 프로그램운영 (대사증후군 플래너 교실 등)

○ 식생활 정보센터 운영 <신규>

○ 구민건강한마당 행사(1회)

○ 건강생활실천 캠페인(사업장, 학교, 공원, 지하철) : 50회

□ 소요예산 : 226,000천원(국36,000, 시68,500, 구비121,500)

최근 확산되고 있는 금연에 대한 인식 및 금연클리닉의 지속적인 운영으로 흡연자의 금연의지를 강화하고 흡연예방교육 및 금연 환경을 조성하여 국민의 건강보호 및 삶의 질 향상에 기여

□ 사업목표

- 공중시설 점검 및 관리 : 3,050개소
- 금연구역 지정 및 관리 : 31개소
- 금연문화형성 : 1,523회
- 금연클리닉 운영 : 2,300명
- 흡연예방 건강한 학교 만들기 : 43회
- 흡연자 없는 건강한 직장 만들기 : 7개소 400명
- 다정한 이웃사촌 금연아파트 만들기 : 5개소
- 어린이 금연도우미 : 40개소

□ 추진방향

- 금연구역 지정 및 공중이용시설 모니터링 등 금연 환경조성 및 홍보
- 생애주기별 흡연예방 및 금연교육으로 금연분위기 조성
- 생활터별 주민참여형 금연사업으로 건강도시 영등포 구현

□ 세부 추진계획

- 공중이용시설 점검 및 관리
 - 금연구역 지정 적정여부 및 시설기준 준수 여부 지도·점검
 - 관내 점검대상 시설

구분	계	학교	의료기관	보육시설	건축물	공연장	음식점	기타
개소	3,050	43	666	269	953	5	651	463

- 금연구역 지정 및 관리

·연도별 금연구역 지정

2012년	⇒	2013년	⇒	2014년
자치구 관리 도시공원 1,613개소 (영등포구 관리 : 31개소)		가로변 버스정류장 5,715개소 (영등포구 : 316개소)		학교철대정화구역 1,305개교 (영등포구 : 76개교)

※ 2011년 관내 기 금연구역지정 관리 : 도시공원2개소, 중앙차로 버스정류장 13개소

·2012년도 금연구역 지정 : 영등포구 관리 도시공원(31개소)

·금연구역 표지판 설치 : 금연구역 지정공원 31개소

·금연공원 흡연 단속 : 과태료 10만원 부과

·과태료 부과에 대한 사전홍보 : 금연구역 지정 후 3개월간 계도
및 집중홍보

- 금연문화형성

·구민과 함께하는 금연문화정착 캠페인 <확대> : 1,309 회 → 1,500회

·IPTV, 블로그, QR코드 홍보 <신규>

·간접흡연마일리지 운영 <확대> : 10회 → 20회

청소년, 구민과 함께 운영하는 금연 홍보(캠페인)

자율적으로 캠페인 실시 후 봉사시간 부여

- 금연클리닉 운영 <확대>

·대상 : 관내 흡연자

·내용 : 금연클리닉 등록 1,500명 → 2,300명

흡연자중 금연결심자 개별 상담 및 등록 관리

CO측정, 니코틴 소변검사, 금연보조제 제공 및 행동요법

구분	2009년	2010년	2011년	2012년
등록자수(명)	2,102	1,824	1,500	2,300

- 흡연예방 건강한 학교 만들기 <확대>

· 대상 : 초·중·고등학교 학생

· 내용 : 흡연예방교육 20 → 43회

청소녀에게 간접흡연의 피해, 담배회사의 전략 등 교육

- 흡연자 없는 건강한 직장 만들기 <확대>

· 대상 : 사업주의 의지가 확고한 영등포구 소재 사업장

· 내용 : 사업장 이동금연클리닉 5개소(200명) → 7개소(400명)

CO측정, 니코틴 소변검사, 금연보조제 제공 및 행동요법

- 다정한 이웃사촌 금연아파트 만들기

· 대상 : 입주자 50% 이상이 찬성하는 영등포구 소재 아파트

· 내용 : 금연아파트 인증 5개소

실내외 공용구역을 금연구역으로 주민 자율 홍보 및 운영

- 어린이 금연도우미 <신규>

· 대상 : 관내 유치원 40개소

· 내용 : 유치원교사를 대상으로 금연지도자 교육 실시

유치원 원아 건강플러스 체험관에 방문하여 금연체험교육

□ 소요예산 : 148,000천원(국 65,000, 구비 83,000)

우리나라 전국 50개 도시와 서태평양지역 148개 도시가 추진하고 있는 건강도시 프로젝트는 지역사회 구성원의 건강과 삶의 질을 향상시키기 위해 지속적으로 노력하고 다양한 생활터에 직·간접적으로 지원하여 사람중심의 건강도시 영등포를 구현

□ 사업목표

- 『학교 건강 환경 조성』 <신규> : 23개소
- 『청소년 건강 멘토』 프로젝트 : 5개교
- 『어린이 생활 안전의 날』 홍보주간 운영
- 『건강도시 홍보관』 운영
- 『국내·외 건강도시연맹』 네트워크 활동 및 기반구축 유지 : 2개 기관

□ 추진방향

- 국내외 네트워크 구축 및 상호지원을 통한 활발한 교류 추진으로 다양한 생활터 구성원의 건강과 삶의 질 향상
- 보건사업에서 접근하기 어려운 환경, 교통, 기후변화 등 건강에 직·간접적인 건강위해요소를 제거 또는 협력

□ 세부 추진계획

- 『학교 건강 환경 조성』 <신규> : 23개소
 - 내 용 : 초등학교 건강증진 관련 다양한 자료 제작, 배부 및 교육
- 『청소년 건강 멘토』 프로젝트 : 5개교
 - 대 상 : 중·고등학생
 - 내 용 : 학교내 건강동아리 구성으로 건강증진, 생활안전, 건강한 지역사회 만들기 활동에 주도적 참여 및 교육
- 『어린이 생활 안전의 날』 홍보주간 운영
 - 대 상 : 보육시설 영유아, 초등학생 및 교사

- 내 용 : 인형극 등과 연계하여 다양한 생활안전 주제로 홍보 캠페인전개 등

○ 『건강도시 홍보관』 운영 : 2회

- 대 상 : 관내 지역주민 약 10,000명

- 내 용

· 지역주민에게 건강관련 다양한 정보 제공을 위하여 건강홍보관 운영

· 봄꽃 축제 및 구민의 날 연계하여 건강, 안전 캠페인 전개

○ 『국내외 건강도시연맹』 네트워크 활동 : 2개 기관

- 대 상

· 국내 : 대한민국건강도시협의회(Korea Healthy Cities Partnership : KHCP)

· 국외 : 서태평양지역 건강도시연맹(Alliance for Healthy Cities : AFHC)

- 내 용 : 국내외 건강도시 최신 정보 교류 및 홍보, 네트워크 강화

□ 소요예산 : 36,000천원(시 18,000 구 18,000)

『저출산·고령화시대』에 영양위험집단인 임산부 및 영유아에게 적기에 보충식품을 공급하여 태아 및 영유아의 미래건강 지원 및 영양섭취상태를 개선하고 건강증진을 도모하고자 함

□ 사업목표

- 보충식품지급 <확대> : 230명(4,032회) → 327명(6,278회)
- 건강상태평가(빈혈검사, 식품섭취상태조사) : 1,046회
- 맞춤형 영양교육 : 3,139명

□ 추진방향

- 취약계층 임산부 및 영유아의 빈혈, 저체중, 영양불량 등 영양문제해소
- 스스로 식생활을 관리할 수 있는 능력배양으로 구민의 건강증진도모

□ 세부 추진계획

- 대 상 : 만6세 이하 영유아, 임산부, 출산부, 수유부 327명
 - 소득수준 : 가구 규모별 최저생계비 대비 200%미만의 가구
 - 영양위험요인 : 빈혈, 저체중, 성장부진, 영양섭취상태불량 중 한 가지 이상의 영양위험요인보유자
- 사업대상자 추정인구 (단위:명)

구 분	영아 (0세)	유아 (1~5세)	임산·출산·수유부 (추정인구수)	합 계	비 고
영등포구 인구수	3,625 12.7%	17,519 61.7%	7,250 25.5%	28,394 100%	전체인구수 397,443명 (2011.12.31기준)
추정인구수	1,087	5,256	2,175	8,518	대상인구의 30%
목표대비 대상자수	54 16.6%	164 50%	109 33.4%	327 100%	2012년 목표 327명
대상자수	97 27.9%	170 49%	80 23.1%	347 100%	2012.1.3기준(실인원)

○ 내용

- 부족 되기 쉬운 영양소 함유된 보충식품 지급 : 6개월
(영아, 1~5세 어린이, 임신·수유부, 출산부 등 대상에 따른 식품패키지 6종 구분 지급)
- 월1회 이상 영양교육 및 가정방문서비스 제공
(개별 상담, 집단교육, 가정방문교육 등의 방법으로 영양위험요인을 고려한 바람직한 식생활 관리방법, 모유수유 등을 교육)
- 3개월마다 정기적 건강상태평가 : 빈혈검사, 식품섭취상태 조사
(대상자 선정시, 자격 재 평가시, 중간평가, 사업 종료시 평가)

○ 추진방법

- 대상자 선정·등록 후 대상 구분 및 특성에 따라 보충식품패키지를 직접 가정으로 배달
- 가정방문 실시 : 대상자 범주 및 영양위험요인에 따른 맞춤형 영양교육, 보충식품배달 확인, 식품 보관상태 확인, 올바른 식생활습관 형성을 위한 저염식 교육 등

□ 소요예산 : 327,018천원(국61,091, 시102,418, 구비 163,509)

아토피질환에 대한 인식개선을 위한 교육 및 홍보, 아토피 안심학교 운영을 통해 아토피·천식질환의 예방관리 실천 향상 및 구민의 건강한 생활을 도모하고자 함

□ 사업목표

- 아토피 안심학교 운영 <확대> : 18개소 → 30개소
- 아토피 스크리닝 설문조사 및 검진 : 1,200명
- 아토피 건강캠프 <확대> : 10명 → 20명
- 아토피리 교육 : 10회
- 어린이집 실내 환경점검 <확대> : 8개소 → 50개소
- 식품알레르기 예방교육 <확대> : 40개소 → 50개소

□ 추진방향

- 아토피질환 고위험군의 조기발견 및 관리를 통한 악화요인 방지
- 학교중심의 아토피질환 예방관리 환경 조성을 위한 안심학교 운영
- 아토피질환의 예방관리를 위한 친화적인 생활환경조성

□ 세부 추진계획

- 『아토피 안심학교』 운영 <확대> : 30개소
 - 대상 : 희망하는 초등학교 및 어린이집
 - 내용 : 아토피 질환의 실태조사 및 선별검사를 통해 선별된 아토피 환아관리, 아토피예방관리교육을 통한 아토피질환 인지도 향상, 천식응급대처 구축으로 응급상황관리, 학교 환경조사를 통한 학교환경관리 지원 등
- 아토피 스크리닝 설문조사 및 검진 : 1,200명

- 대상 : 구립, 민간, 가정어린이집 아동 및 초등학생
- 내용 : 아토피질환 설문조사, 아토피피부염 검진을 통한 고위험군 아동의 조기발견 및 관리 등

○ 아토피 건강캠프 <확대> : 20명

- 대상 : 아토피피부염질환을 가진 관내 초등학생
- 내용 : 아토피 피부염 환아의 목욕법, 샤워 및 보습제 바르기, 식생활, 자신감 회복, 급기 행동 습관교정, 놀림에 대처하기, 스트레스 관리 등

○ 아토피리 교육 : 10회

- 대상 : 초등학교, 어린이집 교사, 학생, 학부모 등
- 내용 : 최근 급증하고 있는 아토피 질환에 대한 교육 및 예방관리, 응급상황 대처, 환경관리, 아토피 환아를 올바른 시각으로 바라 볼 수 있게 함, 잘못 알고 있는 아토피 관련 정보 교육

○ 어린이집 실내환경 점검 <확대> : 50개소

- 대상 : 희망하는 구립, 민간, 가정어린이집
- 내용 : 아토피 없는 어린이집을 위한 실내환경 점검, 환경위험요인 관리와 개선, 환경점검결과지 배부하여 개선사항 요청 등
- 방법 : 위생과와 연계하여 실내 공기질 측정
- 측정항목 : 6종(폼알데하이드, 일산화탄소, 이산화탄소, 미세먼지, 온도, 습도)

○ 식품알레르기 예방교육 <확대> : 50회

- 대상 : 어린이집, 초·중·고등학교, 성인, 어르신 등
- 내용 : 식품첨가물의 위해성과 유혹, 건강한 간식거리 선택방법, 자연식품의 힘, 현실적인 대안 제시 등

□ 소요예산 : 20,000천원(시 10,000 구비 10,000)

기후변화에 따른 감염병 발생 양상의 변화에 따라 신종 감염병 및 각종 감염병의 조기 발견을 위한 감염병 감시체계 구축 및 감염병 환자 발생 시 신속한 초동 조치 및 전파방지를 위한 대응체계 구축으로 감염병 없는 건강도시 영등포 구현

□ 사업목표

- 각종 감염병의 조기 발견
- 감염병 환자 발생 시 신속한 초동대응 및 전파 방지

□ 추진방향

- 감염병 감시체계 운영
- 「감염병 대응반」 편성·운영

□ 세부 추진계획

○ 감염병 감시체계 운영

- 질병정보 모니터망 운영

·대 상 : 30개소

(어린이집 3, 초등학교 3, 의료기관 14, 사회복지시설 4, 집단급식소 6)

·역 할 : 각종 감염성 질환의 유행 시 보건소에 신고

- 법정 감염병 전수(全數)/표본(標本) 감시 및 보고

·전수감시(의료기관 전체) : 제1군 ~ 제5군 법정 감염병(75종)

·표본감시(지정 의료기관) : 인플루엔자, 수족구병, 성매개감염병(5종),

C형간염, 의료관련감염증(6종), 장관감염증, 급성호흡기감염증(4종 → 7종)

- 주요 감염병 표본감시 의료기관 운영

·대 상 : 가톨릭대학교 여의도성모병원 등 12개소

·역 할 : 주요감염병(인플루엔자 외 16종)의 발생규모를 파악, 유행양상

예측 및 관리대책 수립을 위한 표본감시 실시

·방 법 : 주 1회 표본감시 대상 감염병 환자발생 신고

·행정사항 : 표본감시 의료기관 운영비 지원

○ 감염병에 대한 신속한 대처로 확산 방지

- 「감염병 관리대책반」 편성·운영 : 4개팀



- 임 무 : 집단 환자발생 신고 접수 시 감염병 대응반 현장출동 및 초동조치, 역학조사 실시

- 인력구성 및 임무

구분	의 사	간호사	검사요원	행정요원	식품위생 감 시 원	소독원	운전원
임무	역학조사 방향설정 사례조사서 수정 보건교육	예방접종 교육홍보 사례조사 보건교육	인체검체 채취 검사의뢰 및 검체실험	신고·접수 상황전파 현장진행 사례조사 교육홍보	환경조사 및 환경검체 채취	환자발생지 역 방역소독 질서유지	환자 및 검체 이송

□ 기대효과

○ 감염병 감시체계 운영 및 「감염병 관리 대응반」 편성·운영으로 감염병 발생 시 신속한 대응 체계 확립

□ 소요예산 : 41,590천원(국 38,795, 시 2,795)

「디지털통합 방역시스템」 운영으로 방역 전 과정에 대한 효율적이고 과학적인 통합관리를 통해 시기 및 지역환경에 따른 친환경 맞춤형 방역소독으로 감염병 없는 건강하고 쾌적한 영등포구 만들기에 기여

□ 사업목표

- 취약지역 방역소독 : 3,087개소 5,800건
- 『디지털 통합 방역시스템』 운영 : 12개소

□ 추진방향

- 찾아가는 사계절 친환경 방역사업
- 방역 지리정보시스템을 활용한 맞춤형 방역소독 운영
- 지역사회 자원활용 연계 주민 참여형 친환경 방역사업

□ 세부 추진계획

- 방역취약지 친환경 방역소독

(단위:개소)

계	제1구역				제2구역
	소계	동절기	연 중		-저소득밀집지역 29 -공공용지 1 - 하천 2 -쓰레기처리장 2 -유수지 6
		유충 실태조사 및 유충구제 공동주택, 복합건물, 병원 목욕탕, 숙박업, 대합실	유충구제	분무소독	
3,087	3,047	552	2,485	10	40

- 구 방역단 운영
 - 『디지털 모기자동계측기』 설치·운영 <확대> : 8개소→12개소
 - 모기유인살충기 운영 관리
 - 민원지역 및 감염병 발생지역 소독
- 『지역사회와 함께하는 바로바로 방역프로젝트』
 - 그물망 방역시스템 구축
 - 지역주민과 함께하는 과학적인 친환경 방역소독
 - 모기발생정보 알리미 시스템 구축

□ 소요예산 : 260,677천원

계속 증가하는 기혼여성의 불임(13.5%)에 대한 시술비와 출산 후 도우미 지원으로 경제적 부담을 경감시킴으로써 저출산 극복에 기여하고자 함.

□ 사업목표

- 난임부부 시술비 지원 : 체외수정 245건, 인공수정 250건
- 산모·신생아 도우미 지원 <확대> : 340명→387명

□ 추진방향

- 저소득 난임부부 및 출산가정에 대한 실질적 지원
- 출산과 신생아 건강관리에 대한 경제적 부담 경감

□ 세부 추진계획

- 난임부부시술비 지원사업 : 체외수정 245건, 인공수정 250건
 - 지원대상 : 전국가구 월평균소득 150%이하 난임부부
 - 체외수정시술 : 1회 시술 비용 180만원까지 최대 4회(단 4회는 100만원)
 - 인공수정시술 : 1회 50만원 최대 3회까지 지원
 - 지원현황

(단위 : 건)

구 분	계	2008	2009	2010	2011
체외수정시술비지원	815 (임신:252명)	113 (임신:49명)	173 (임신:50명)	263 (임신:94명)	266 (임신:102명)
인공수정시술비지원	629 (임신:60명)	-	-	267 (임신:33명)	362 (임신:27명)

- 산모·신생아 도우미 지원<확대> : 340명→387명
 - 지원기간 : 출산 후 12일 이내(쌍생아의 경우 18일)
 - 대 상 : 분만예정일 40일 이내 산모 중 전국가구 평균소득 50% 이하
 - 산모 영양관리, 감염 예방관리, 신생아 돌보기 등 가정방문 서비스 제공
 - 건강한 출산장려를 위한 신생아 건강관리용품지원 : 4,000명
 - 동 주민센터 출생신고시 시기별 예방접종 안내 및 건강관리용품 배부
- 소요예산 : 884,421천원(국 292,504, 시 266,959 구비 324,958)

여성의 경제활동 참여, 고령 출산 등 임신의 위험요인 증가에 따라 시기별 적절한 건강증진 서비스 제공으로 안전한 임신·출산 환경을 조성하고 임신으로 인한 소모를 최소화하여 출산율 안정화에 기여하고자 함

□ 사업목표

- 임산부 산전 건강관리<확대> : 2,000명→2,200명
- 모자건강교실 운영<확대> : 50회 1,000명→58회 1,320명
- 산후 우울증 선별검사 : 300명
- 모유수유 골든벨 개최<신규> : 1회 200명

□ 추진방향

- 임산부 산전 및 산후 회복 건강관리 강화
- 모유수유의 분위기 확산으로 실천율 제고

□ 세부 추진계획

- 임산부 산전 건강관리 <확대> : 2,000명 → 2,200명
 - 기초건강검진, 태아기형아검사(트리플→쿼드검사), 풍진검사(800명→1,000명), 초음파검사, 엽산제 및 철분제 제공
 - 직장 임신여성을 위한 토요일진료(월 2회) 및 홍보강화로 대상자 확대
- 모자건강교실 운영<확대> : 50회 1,000명→58회 1,320명
 - 출산준비교실(15회), 아기 건강교실(5회), 모유수유교실 및 모유수유 클리닉 (25회), 임신부 토요일가 교실(5회), 준비된 그랜드맘<신규> (8회 320명)
- 산후 우울증 선별 검사 : 300명
 - 임신 중반기 이후 설문지 이용, 선별검사 후 유소견자 정신상담 의뢰
- 모유수유 환경조성 : 유축기 대여(105대), 지역사회연계 『모유수유골든벨』 행사
- 지역사회 출산분위기 조성 : 태교음악회 개최 등 『임산부의 날』 운영

□ 소요예산 : 152,181천원(국 34,179, 시 37,891, 구비 80,111)

적절한 시기에 예방접종을 실시함으로써 효과적인 인공면역 획득으로 감염병 발생을 예방하고, 지역사회 예방접종율을 감염병 퇴치수준으로 향상하여 국민의 건강증진을 도모하고자 함.

□ 사업목표

- 영유아 예방접종 : 8종 18,000명
- 일반 예방접종<확대> : 3종 3,400명→4,000명
- 영유아 병의원 예방접종비 지원<확대> : 8종 12,000명→40,000명
- 취약계층 A형간염 무료 예방접종<신규> : 1,114명

□ 추진방향

- 생애주기별 적기 예방접종으로 국민 건강증진
- 예방접종을 향상으로 감염병 발생 예방

□ 세부 추진계획

- 영유아 예방접종 : 8종 18,000명
 - 비씨지, B형간염, 디피티, 폴리오, 엠엠알, 일본뇌염, 수두, 티디,
- 일반 예방접종<확대> : 3종 3,400명→4,000명
 - B형간염(소아, 성인), 장티푸스, 신증후군출혈열
- 취약계층 계절인플루엔자 예방접종 : 3,000명
 - 대상 : 기초생활수급자, 국가유공자 및 시설생활자 등
 - 방법 : 보건소 내소 접종
- 영유아 병·의원 접종비 지원<확대> : 8종 12,000명→40,000명
 - 필수예방접종비 지원<확대> : 30%→100%
 - 비씨지, B형간염(영유아), 디피티, 폴리오, 엠엠알, 일본뇌염, 수두, 티디
- B형간염 수직감염 예방접종 및 검사비 지원 : 320건
 - B형간염 보균자 산모 출생아를 대상으로 감염예방 무료 접종 및 사후검사
- 취약계층 A형간염 무료 예방접종<신규> : 1,114명(영등포구 만 12~36개월 이하)
 - 대상 : 의료취약계층 (기초생활수급자, 새터민, 다문화가정 장애아, 국가유공자, 시설입소자 등)
 - 방법 : 12개월 이상 유아 1차 접종, 12개월 경과 후 추가접종(총 2회 접종)

□ 소요예산 : 1,112,810천원(국 326,924, 시 404,474 구비 381,412)

취약계층 주민의 가정 또는 시설을 방문하여 건강문제를 발견하고 건강 증진, 질병예방, 만성질환자 관리 등 적합한 보건의료서비스를 제공하거나 연계함으로써 자가관리 능력을 개선, 지역사회 건강수준을 제고하고자 함.

□ 사업목표

- 방문간호서비스 제공 : 5,400가구 17,000회
- 경로당 중심 어르신 건강관리 제공 : 170회
- 지역사회 연계 서비스<확대> : 600건→800건
- 저소득 환자 가정간호 의료비 지원<확대> : 250건→350건
- 재활기구 나눔은행 운영<확대> : 300건→450건
- 지역아동센터 『찾아가는 건강교실』 운영 <신규> : 8개소

□ 추진방향

- 건강요구도에 따른 체계적인 방문건강관리 및 지역사회 연계서비스 제공
- 다양한 직종의 전문 방문인력을 활용하여 방문건강관리 서비스 제공

□ 세부 추진계획

- 사업대상 : 국민기초생활수급자, 결혼이민자, 저소득 취약계층 등 5,400가구

구 분		방문 횟수	등록가구
1군	집중관리군(중재 필요 질환자 등)	월 4회 이상	780
2군	정기관리군(경증질환자)	3개월에 1회 이상	3,620
3군	자가역량지원군(자가관리자)	1년 1회이상	1,000

- 방문간호서비스 제공 : 5,400가구 17,000회(간호사 12명, 1인 450가구)
 - 방문간호사 1인 1~2개동, 지역 담당제로 방문간호서비스 제공

- 건강요구도 조사에 따른 방문간호서비스제공(만성질환자 집중관리)
 - 경로당 중심 어르신 건강관리 제공
 - 대상 : 관내 경로당 (전체 171개소)
 - 순회진료 50회, 찾아가는 방문팀 서비스 운영 121회
 - 지역사회 연계 서비스<확대> : 600건→800건
 - 건강문제 등 애로사항 발생 시 무료수술, 의료비 지원 등 유관기관 연계
 - 저소득 환자 가정간호 의료비 지원<확대> : 250건→350건
 - 욕창 치료, 기관절개, 위관영양, 배뇨관리 등 월 1~8회 가정간호서비스 의료비 지원
 - 재활기구 나눔은행 운영<확대> : 300건→450건
 - 휠체어, 네발지팡이, 사각위커, 목발 등 5종 50대
 - 재활기구가 필요한 구민에게 3개월 무료 대여(기본 1개월 3회 연장 가능)
 - 방문 구강 건강관리 서비스 : 960회
 - 치위생사 1명, 생애주기별 구강 건강관리 서비스 제공
 - 방문 물리치료 서비스 : 960회
 - 물리치료사 1명, 재가 만성질환자 대상 방문 물리치료 서비스 제공
 - 일상생활능력 향상 지도, 낙상·뇌졸중 예방교육 실시
 - 지역아동센터 ‘찾아가는 건강교실’ 운영 <신규> : 8개소 이상
 - 관내 지역아동센터 15개소를 대상으로 찾아가는 건강교실 서비스 제공
 - 내용 : 기본위생관리, 손씻기 방법, 영양교육, 구강보건교육, 불소도포
- 소요예산 : 406,245천원(국 142,978, 시 82,489 구비 180,778)

노년기 특성에 맞는 다양화 프로그램 운영으로 자가 건강관리 능력을 향상시켜 활기차고 당당한 노년 생활 영위를 도모하고자 함

□ 사업목표

- 『어르신 허약 예방 프로젝트』 확대 운영 <확대> : 6개소 120명 → 8개소 160명
- 『노(老)노(No) 아카데미』 운영 <신규> : 20개소 200명
- 『셀프 건강 매니저』 프로그램 운영 <신규> : 8개소 64회

□ 추진방향

- 지역 및 의료자원 활용과 연계를 통한 효율적 관리
- 다양한 건강관리 프로그램 운영으로 만성병 발견 및 예방 극대화

□ 추진계획

- 『어르신 허약 예방 프로젝트』 확대 운영 <확대> : 6개소 120명 → 8개소 160명
 - 대 상 : 방문건강관리 대상 중 허약 어르신 160명(시설별 20명)
 - 1개소당 방문보건인력 3~4명으로 팀 구성, 주1회 8주 과정 프로그램 운영
- 『노(老)노(No) 아카데미』 운영 <신규> : 20개소 200명
 - 경로당 20개소 이용 어르신 200명, 주1회 운동 및 건강교육 프로그램 운영
- 『셀프 건강 매니저』 프로그램 운영 <신규> : 8개소 64회
 - 허약 예방 프로젝트 기 실시 경로당에 월 1회 동 담당 방문간호사가 체계적이고 전문적인 건강관리교육
- 어르신 건강한마당 운영 : 저소득 취약계층 100명
 - 무료 종합검진 한방진료, 치과진료, 약물상담
 - 지역사회 의약인 단체 연계 및 건강홍보관 운영(4개 부스)
- 전립선협회 연계 전립선 질환 무료검진 및 강좌 : 55세 이상 남성 200명
- 한국실명예방재단 연계 『맑은 눈 밝은 세상』 어르신 무료 안(眼)검진 및 무료 수술의뢰 : 60세 이상 어르신 300명
- 영등포구안경사회 연계 『맑은 눈 밝은 세상 찾아주기 행사』 (안경맞춤) : 취약계층 시력 저하자 80명

□ 소요예산 : 7,000천원

14 치매지원센터 운영 - 시 50, 구비 50%

노인인구의 증가 및 치매관리 서비스 수요 증대에 따라 치매예방에서부터 조기발견 및 치료, 재활지원 등 통합적이고 체계적인 서비스를 제공, 치매 유병율을 낮추고 노년기 건강한 삶을 영위하도록 하고자 함.

□ 사업목표

- 치매 검진사업(신규 선별검진) : 6,500명
- 치매환자 등록관리<확대> : 500명→700명
- 인지건강프로그램 운영 : 800회
- 치매환자 가족모임<확대> : 12회 →24회
- 『찾아가는 치매 검진 프로젝트』 운영<신규> : 1,700명

□ 추진방향

- 치매환자 조기발견적정 관리로 중증화 지연 및 유병율 감소로 사회경제적 비용 경감
- 치매통합관리 서비스 제공으로 치매환자와 가족의 부양 부담 경감

□ 세부 추진계획

- 치매 검진사업 : 6,500명(서울시 지정 목표)
- 치매환자 등록관리<확대> : 500명→700명
 - 치매환자 방문간호, 사례관리, 조호물품 및 저소득층 치료비 지원
 - 지역순회 설명회 및 보호시설, 병·의원 등 연계 치매환자 발굴 등록
- 인지건강프로그램 운영 : 800회
 - 경증 치매환자를 소그룹(5~15명)으로 구성하여 작업, 미술, 원예, 음악치료 실시
 - 영어 전문강사단 구성, 어르신 대상별 맞춤형 영어교육프로그램 운영 <신규> : 주1회
- 가족모임 운영<확대> : 12회→24회
 - 가족의 치매환자 이해와 교육기회 제공을 위한 가족모임 월 2회 운영
- 지역자원 강화사업 확대
 - 유관기관 네트워크 구축, 해피 투게더 봉사단, 치매홍보 서포터즈 양성 활용
- 치매예방 및 인식개선사업 : 치매예방교실 운영 및 홍보자료 보급
- 『찾아가는 치매 검진 프로젝트』 운영<신규> : 1,700명
 - 선별검진 1,200명, 정밀검진(1차, 2차) 400명, 치매발견 100명
 - 거동 불편 노인(고위험군)을 대상으로 방문 치매검진 실시

□ 소요예산 : 491,312천원(국 8,956, 시 248,400 구비 233,956)

15 국가 암 조기검진 - 국 30, 시 35, 구비 35%

국민 사망원인 1위인 암의 조기 발견 및 치료를 위한 저소득층 무료 암 조기검진으로 암의 발견율을 높이고, 조기치료를 통해 암으로 인한 사망률 감소와 삶의 질 향상에 기여하고자 함.

□ 사업목표

- 국가 암 조기검진<확대> : 35,540건→36,530건
- 암 예방 건강강좌 : 4회 400명
- 암 검진 미수검자 안내문 발송 및 전화 안내<신규> : 1,500건/7,100건

□ 추진방향

- 저소득층에 대한 암 조기검진 및 의료비 지원
- 국가 암 조기검진 및 암 환자 의료비 지원 홍보 강화

□ 세부 추진계획

- 국가 암 조기검진<확대> : 35,540건→36,530건
 - 대상 : 의료급여수급자 및 건강보험가입자 하위 50% 이내의 주민 중 암종별 발생빈도가 높은 계층
 - 검진항목 : 위암, 간암, 대장암, 유방암, 자궁경부암
- 암 예방 건강강좌 실시 : 4회 400명
 - 대한암협회 등 암 관련 단체를 활용하여 암 예방 강연회 실시
 - 관내 암 조기검진기관에 암 환자 의료비 지원 홍보물 배부
- 암 검진 미수검자 안내문 발송 및 전화 독려<신규> : 1,500건/7,100건
 - 1일 30건씩 독려 안내문 발송 및 개별 전화상담으로 검진 안내
- 검진홍보(보건소), 검진비 지급(국민건강보험공단)

□ 소요예산 : 206,774천원(국 62,032, 시 72,371, 구비 72,371)

16 대사증후군관리사업 - 시 50, 구비 50%

고혈압, 당뇨병, 고지혈증, 비만 등 대사증후군관련 질환의 조기발견 및 개인별 맞춤형 건강관리시스템을 구축하여 통합적인 보건서비스를 제공하고자 함.

□ 사업목표

- 대사증후군 조기발견 검사 <확대> : 10,000명→11,000명
- 대사증후군환자 등록 관리 : 6,600명
- 『3060 건강찾기 프로젝트』 운영 <신규> : 대사증후군 유소견자 120명

□ 추진방향

- 지역사회 캠페인을 통한 대사증후군 조기발견 및 예방 홍보
- 전 주민 참여를 위하여 사업장, 주민센터 등 찾아가는 대사증후군관리

□ 세부 추진계획

- 대사증후군 조기발견 검사 5개년 계획(대상집단 69,000명의 88% 목표 설정)

연도별	계	2010년	2011년	2012년	2013년	2014년
인원(명)	61,000	5,000	10,000	11,000	15,000	20,000

※ 검사항목 : 복부둘레, 혈압, 혈당, 중성지방, HDL콜레스테롤 검사

- 대사증후군 2012년 조기 발견 : 총 11,000명
 - 대사증후군센터 운영 및 조기 발견검사 목표 : 8,000명
 - 대사증후군센터 등록 : 5,000명
 - 열린보건소 대사증후군 찾기 : 500명
 - 건강검진 및 건강생활실천 통합연계 발견검사 : 2,500명
- 즐거운 건강체크 『대사증후군 Zero! 프로젝트』 운영 <신규> : 3,000명
 - 대사증후군 조기발견을 위한 즐거운 건강체크팀 운영
- 대상자 등록 관리 : 6,600명(검진자의 60%)
- 『3060 건강찾기 프로젝트』 운영 <신규> : 대사증후군 유소견자 120명
 - 대사증후군 관리를 위한 영양(6주) 및 운동지도(18주) 등
- 대사증후군 홍보 써포터즈 운영 : 50명

□ 소요예산 : 200,000천원(시 100,000, 구비 100,000)

복잡해지고 다양한 사회적·환경적 요인으로 자살, 우울 등 정신건강문제가 급증함에 따라 생애주기별 정신건강 검진을 강화하고, 정신질환의 조기발견, 치료, 재활 등 통합적인 정신보건 서비스 제공하고자 함.

□ 사업목표

- 정신질환자 등록·관리: 800명
- 중증 정신질환자 사례관리 및 상담 : 7,000회
- 지역주민 정신건강 예방 강좌 : 8회 200명
- 청소년 자살예방 『희망나래 프로젝트』 <신규> : 2,100명

□ 추진방향

- 정신질환자 조기 발견, 등록관리 및 사회재활 도모
- 대상자별 맞춤형 정신건강증진서비스 제공 및 연계체계 구축
- 대중매체 등을 이용한 홍보 및 교육을 통한 인식개선 및 예방

□ 세부 추진계획

- 정신질환자 등록·관리 : 800명
 - 지역 유관기관 및 병원 연계를 통한 환자 발굴 등록
- 중증 정신질환자 사례관리 및 상담 : 7,000회
 - 정신건강상담 : 1,500회
 - 중증정신 질환자 사례관리 : 5,500건
- 지역주민 정신건강 예방 강좌 : 8회 200명
 - 일반주민, 학부모, 학생 등 대상별 교육 및 정신건강 홍보 캠페인
- 소아·청소년 정신건강 고위험군 조기발견 및 치료 연계체계 구축
 - 치료비 및 프로그램 지원 20명, 고위험군 집단 프로그램 16회, 등록 대상자 집단 프로그램 20회
- 청소년 자살예방 『희망나래 프로젝트』 : 5개교 13회 1,860명(학생),
2회 40명(교사), 청소년기관 200명
 - 대상 : 청소년 및 교사 2,100명
 - 내용 : 학교 대상 생명존중 예방 교육, 자살사고 사후중재 프로그램
지역사회 청소년 지원 기관과의 네트워크를 통한 지원체계 마련

□ 소요예산 : 544,472천원(시 282,286, 구비 262,186)

18 | 의료기관 관리 - 구비 100%

의료기관의 자율성 부여 및 책임의식 고취를 위한 자율점검을 적극추진하여 국민의 건강을 지키고 신뢰받는 의료환경을 조성하고자 함

□ 사업목표

- 의료기관 자율점검(860개소) 및 안마시술소(9개소) 입회점검 실시

□ 추진방향

- 기존 점검방식을 입회점검에서 자율점검으로 개선, 의료기관 운영관리에 자율성·책임성 부여하여 의료기관의 신뢰도 제고
- 반기별 자율점검표에 자율점검실시로 문제점 개선 도출
- 의료광고 시 주의점 안내 및 의료 법규 위반의 사전예방 중점 추진
- 다양한 홍보와 안내, 간담회 실시중으로 자율적인 참여율 확보

□ 세부 추진계획

- 의료기관 자율점검 대상 <확대> : 828개소→860개소

계	병원	의원	치과의원	한의원	안경업소	치과기공소	부속의원
860	28	298	217	145	95	68	9

※ 안마시술소(9개소) 및 점골소(1개소) : 연2회 입회점검 실시

○ 점검대상 및 조사방법

- 의료기관(860) : 의료업소 『자율점검 e-편한시스템』에 의한 자율점검 : 연2회(상하반기)
- 안마시술소(9), 점골소(1) : 연 2회 입회점검

○ 점검내용

- 의료법 및 의료기사 등에 관한 법률 준수 여부
- 의료기관 표시 및 의료광고 기준 준수 여부 등
- 불성실, 미참여업소 기획점검 (대상 업소수 10%이상)실시
- 의료기관 청결, 소독관리 및 친절서비스 향상 노력

- 점검결과 조치: 위반사항 발견시 고발, 행정처분 등 관계법규에 의거 조치

□ 소요예산 : 4,465천원

19 약업소 관리 - 구비 100%

약업소의 『자율점검 e - 편한시스템』을 통한 관련 법률에 대한 관심을 증가시켜 자율적 법규준수로 점검을 유도하여 의약품의 유통 질서 확립하고 구민 건강증진을 도모하고자 함

□ 사업목표

- 약업소 자율점검 실시<확대> : 929개소 →1,191개소

□ 추진방향

- 약업소 자율점검제 운영 내실화 및 활용도 제고
- 행정처분 및 고발 등에 대한 관련 법규 예방행정 강화
- 지방행정 이양 업무 내실화

□ 세부 추진계획

- 기 간 : 연 중
- 대 상

계	약국	의약품 도매상	KGSP지정업소 <신규>	한약업사	의료기기 판매업소	의료기기 수리업 <신규>
1.191	252	86	68	3	721	61

○ 내 용

- 전 업소를 연1회 자율지도 점검(연1회 점검결과 회수·분석)
 - 약국 및 기타 약업소 지도점검 실시<확대> :929개소 →1,191개소
 - 의약품 등 광고·표시 기재 지도점검 : 연 12회
- 자율점검 미실시 업소에 하여 현장점검 실시
- 약사법 및 의료기기법 관련 법규 준수 점검
- KGSP 지정업소 및 의료기기 수리업 민원 및 행정처분 관련업무<신규>
- 지방 이양 사무 관련 약업소 대상 교육 실시
 - 대 상 : 의약품 도매상, 의료기기 수리업소
- 약사법 관련 안내책자 제작 배부
 - 내 용 : 약사법 및 마약류의약품관리에 관한 법규
 - 배부대상 : 약국 및 의약품 도매상 등

□ 소요예산 : 2,700천원

시중 유통 중인 의약품 등(화장품 포함)을 수거 검사하여 부정 불량 의약품 및 화장품 유통을 사전에 차단하고, 허위 과대광고에 대한 점검을 통하여 의료기기, 화장품의 올바른 이해와 적절한 사용유도로 국민의 건강한 삶을 유지하고자 함

사업목표

- 유통 의약품 및 한약재 수거 검사 : 연 2회
- 의약품 등 품질관리에 관한 사항 : 연 36회

추진방향

- 위해 제품 사전 예방적 수거 검사
- 품질부적합 제품에 대한 수거 및 홍보 강화
- 의약품 등 (화장품 포함) 과대광고 예방을 통한 올바른 정보 제공.

세부 추진계획

- 유통 의약품 및 한약 수거 검사 실시
 - 기 간 : 연 2 회 (상·하반기 실시)
 - 대 상 : 서울시 지정 의약품 및 한약
- 품질부적합·회수대상 의약품 회수 실태 조사 및 구민 홍보
 - 대 상 : 의약품 도매상, 약국 등
 - 내 용
 - 회수대상 의약품 실태 현장 조사
 - 부적합 제품에 대한 구민 홈페이지 홍보 강화
- 인터넷 사이트 및 일간지 등의 광고에 대한 모니터링 실시
 - 대 상 : 관내 유통중인 의약품(한약재포함) 및 의료기기, 화장품

총 계	약국	의약품도매상	의료기기 판매업소	화장품판매업 신규제외
1,759	252	86	721	700

소요예산 :비예산

21 1차진료실 운영 - 구비 100%

급·만성질환에 대한 전문화된 일차진료 제공과 고객에게 다가가는 감성서비스로 보건의료서비스에 대한 만족도를 높이고 지역주민의 건강수준을 향상시키고자 함

□ 사업목표

- 일차진료 실시 : 45,000명
- 진료비 및 건강검진비 청구 : 75,000건 / 314,542천원
- 민원대기실에 PDP TV 영상매체를 활용 IPTV 시스템을 구축하여 진료안내 및 다양한 의약정보 제공 <확대> : 48,000건→ 50,000건
- 고혈압, 당뇨 등으로 진단·치료중인 환자 정기검사 예약제 실시<확대> : 3,000건 → 3,500건
- 외국인 진료시스템 운영 및 관내 의료기관과 협력체계 구축

□ 추진방향

- 환자 등록시 진찰권 발급과 체계화된 안내로 이용절차의 편리성 도모
- 만성질환관리 프로그램을 운영, 영양상담, 운동처방 등의 연계시스템으로 교육 효과의 내실화 기여
- IPTV 시스템으로 진료안내 및 의약정보를 제공하여 구민의 건강증진 도모
- 외국인 진료시스템을 구축하여 관내 외국인 환자에게 최선의 의료서비스 및 건강상담 제공
- 만성질환 환자에 대한 정기검진 예약제 활성화로 보건서비스 만족도 향상

□ 추진계획

- 일차진료 실시 : 45,000명
 - 65세 이상 어르신과 의료급여자, 국가유공자에 대한 무료진료
 - 보건소 방문환자 상담과 보건교육 등을 실시

(단위:명)

구 분	계	건강보험			의료급여	일 반
		소 계	65세이상(무료)	65세이상(유료)		
1 차 진료	45,000	41,200	30,800	10,400	2,600	1,200

○ 외국인 진료시스템 구축 운영

- 외국인 전담 진료 인력 구성 (의사, 간호사 등)
- 관내외국인 및 결혼이주자에 대하여 글로벌빌리지센터에서 매월 2회 무료진료 실시
- 영·중문 진료안내 리플릿 비치로 쉽고 편안한 보건소 이용 홍보
- 영문 진단서·진료증명서 등 발급체계 완료
- 관내 외국인 지정의료기관과 연계(32개소) : 보건소 진료 영역을 벗어난 입원 및 외상환자 등) 외국인 환자에 대한 신속한 연계 처리

○ 정기검진 예약제 실시<확대> : 3,000건 → 3,500건

- 고혈압, 당뇨, 고지혈증 등 만성질환자의 건강관리와 상담, 및 투약, 합병증 등의 보건교육 실시

○ 진료비,건강검진비,노인장기요양보험비 청구업무 : 75,000건 (약3억원)

- 보건소 진료 환자에 대한 건강보험·의료급여 진료비, 건강검진비, 노인장기요양보험 등을 청구

구 분	계	건강보험진료	의료급여 진료	노숙자 진료	건강 검진
청 구(건)	75,000	66,972	6,000	13	2,000
징수액(천원)	314,542	261,020	25,260	54	28,008

○ 진료안내 및 의약정보 홍보<확대> :48,000건→ 50,000건

- 민원대기실 PDP TV 영상매체를 통한 IPTV 시스템을 활용하여 진료 안내 및 다양한 의약정보 제공
- 진료대기실에 『생활습관병키오스크』 설치로 각종 성인병에 대한 정보 제공
- 보건소의 다양한 사업 및 시정·구정현안을 시기적절하게 홍보

□ 소요예산 : 2,180천원

양대구강질환인 치아우식증 및 치주질환 예방을 위하여 생애주기별 구강검진·교육 및 불소도포사업을 실시하고 의료취약계층을 위한 무료의치보철 및 치아홈메우기를 실시하여 국민의 구강건강 수준 향상에 기여하고자 함

□ 사업목표

- 구강진료사업 : 3,300명
- 구강보건교육 및 검진사업 : 8,380명
- 노인 의치보철사업<확대> : 202명(344약) →226명(379약)
- 불소도포사업 : 1,846명
- 치아홈메우기사업 : 300명
- 초등학생 바른양치생활교육사업 : 5개교 800명
- 장애인·모자보건사업 : 290명

□ 추진방향

- 구강검진및교육사업으로 구강병 조기발견 및 올바른 구강관리습관 형성
- 저소득층 노인에게 의치 제공 및 지속적인 사후관리를 통해 구강기능 회복
- 정기적인 구강검진 및 불소도포사업으로 구강건강 향상 도모
- 치아홈메우기 및 바른양치생활교육사업을 실시하여 아동의 치아우식증 예방
- 장애인에 대한 정기 구강검진·교육 및 1차치과진료를 통해 구강건강 유지

□ 세부 추진계획

○ 구강진료사업

계	건강보험(65세미만)	건강보험(65세이상)	의료급여
3,300명	1,000명	1,100명	1,200명

- 내 용 : 교환기유치발치, 임시충전, 치주염의 응급처치, 구취측정 등

○ 구강보건교육 및 검진사업 : 8,380명

- 대 상 : 어린이집, 유치원, 건강검진, 임산부, 장애인, 내소민원 등

- 내 용

· 구강검진 대상자 개별 구강검진 및 구강상태 관련 치과상담

· 구강질환 예방법, 구강위생용품 사용법, 의치세척 및 보관법 등

○ 노인 의치보철사업<확대> : 202명(344악) →226명(379악)

- 대 상

· 의치 시술 : 만 65세 이상 기초생활수급자 및 차상위건강보험전환자

· 의치 수리 : 의치보철사업으로 의치 제작 완료 후 2년~5년 이내
의 대상자 중 의치 수리 필요자

- 내 용

· 사업대상자 구강보건실 내소 1차 구강검진

· 의치시술대상자 선정 및 의치보철사업 관련 교육

· 의치시술대상자 협조치과의원 의뢰 및 시술

· 의치시술 완료 후 협조치과의원 청구에 의거 시술비 지급

· 의치시술 완료 후 정기검진 및 사후관리 필요자 시술비 지원

○ 취학전아동 불소도포사업 : 1,000명

- 대 상 : 관내어린이집 만5세 이상 아동

- 내 용

· 취학전아동 개별 구강검진 및 결과지 배부

· 치아우식 예방을 위한 1.23% 불소겔 이용 불소도포 시술

· 구강보건교육 및 구강위생용품 배부

○ 노인불소도포스케일링사업 : 846명

- 대 상 : 만65세 이상 노인

- 내 용

· 개별 정기 구강검진 및 구강관리교육

· 노인기 시린이 및 치근우식 예방을 위한 불소도포 시술

· 기초생활수급자 노인에게 치주질환예방을 위한 스케일링 시술

○ 치아홈메우기사업 : 300명

- 대 상 : 기초생활수급, 차상위, 한부모, 장애 아동, 방과후교실 아동

- 내 용

· 구치(어금니)교합면의 홈을 메워주는 예방 처치

· 사업대상자 중 불소도포 및 초기 충치치료 필요자 치과처치

· 초등학교특수학급 이동 진료장비 이용 출장 진료

○ 바른양치 튼튼한 치아사업 : 5개교 800명

- 대 상 : 관내 초등학교 5개교 3학년 전 학급
- 내 용
 - 학령기 주요구강질환 교육(치아의 구조, 치아우식증, 구강질환 예방법)
 - 올바른 잇솔질 방법 교육 및 구강위생관리용품(칫솔) 배부
 - 구강실태 표본조사 및 개별치면착색지수 검사 실시

○ 장애인 구강보건사업 : 140명

- 대 상 : 기초생활수급자 중 중증장애1~3급자
- 내 용
 - 개별구강검진 및 상담
 - 1차 예방치과진료 (치주소파, 불소도포시술, 스케일링)
 - 초기치과치료(초기우식병소 충전, 치경부 마모증 충전, 치은염 치료)

○ 모자구강보건사업 : 150명

- 대 상 : 모자보건실 등록 임산부
- 내 용
 - 임신기 개별구강검진 및 상담
 - 모자구강보건수첩 배부 및 구강관리법 교육

○ 사업장 구강보건사업 : 6개소

- 대 상 : 관내 병원
- 내 용
 - 구강질환예방법 및 입체조 관련 패널 전시
 - 성인구강관리법 및 수돗물불소농도조정사업 리플릿 배부

○ 구강보건홍보사업

- 6. 9제 구강보건 주간 행사 (6월9일 구강홍보행사)
- 여의도봄꽃축제 및 구민의 날 행사 구강보건 홍보관 설치

□ 소요예산 : 416,941천원(국 181,678 시 92,620 구 142,643)

- 노인의치보철사업: 341,360(국비50 시비25 구비25)
- 취학전아동불소도포사업:10,400(※시비 70 구비 30)
- 노인불소도포사업: 21,996(국비50 구비50)
- 구민보건교육및 검진: 43,185(구비100)

생애주기별 맞춤형 약물오남용 예방 교육 및 홍보로 구민에게 의약품에 관한 올바른 정보를 제공하여 건강하고 안전한 도시를 만들고자 함.

□ 사업목표

- 약물 오·남용 예방교육 및 각종 자료 대여 : 30회
- 약 바로알기 캠페인 및 전시 캠페인 홍보 : 7회
- 약물 오남용 예방 포스터 공모전 : 연 1회

□ 추진방향

- 구민과 고위험 집단대상으로 특화된 교육 실시
- 지역주민의 요구에 맞춘 다양한 매체수단 및 방법을 이용한 홍보 실시
- 관내 초·중·고등학생 대상으로 의약품 안전사용 그림 공모전 실시

□ 세부 추진계획

- 약물오남용 예방교육 : 연 30회 교육 실시
- 약 바로 알기 캠페인 : 연10회
 - 관내 유관단체 및 교육 참가 대상으로 캠페인 실시
 - 약물 오남용 예방 관련 패널 전시
 - 청소년 그림 공모전 수상작 등을 전시
- 청소년 대상 약물오남용예방 그림 공모전 실시
 - 대 상 : 관내 초·중·고등학생
 - 공모전 홍보 : 온라인 및 오프라인 매체를 이용
 - 수상작 활용 : 캠페인, 약물오남용예방 교육, 홍보 리플렛 등

□ 소요예산 : 12,335천원

국가건강검진 및 무료건강검진 등 대상별, 성별, 연령별 특성을 고려한 각종 맞춤형 건강검진을 실시하고, 지역자원 연계를 통한 검사 이상자 관리의 활성화로 국민의 질병예방 및 건강증진에 기여하고자 함

□ 사업목표

- 국가 건강검진 사업<확대> : 1,610명 →2,800명
- 무료 건강검진 사업 : 2,800명

□ 추진방향

- 성별, 연령별 특성을 고려한 맞춤형 건강검진 및 이상자 개인별 사후관리
- 건강검진의 취약계층 의료 접근도 향상 및 보건사업을 위한 각종 무료 건강검진 실시하여 건강형평성 제고

□ 세부 추진계획

- 대상 및 목표

검진 종류		대 상 내 역	목 표
국가 검진	일반검진	국민건강보험공단가입자중 2012년 대상자	1,500
	생애전환기	의료급여수급자(만40,만66세),비취학청소년	150
	의료수급권자	의료수급권자(19세~39세 세대주, 만41세~64세 전원)	250
	학생검진	초(1,4학년),중1,고1	850
	노인검진	65세이상 의료급여 대상자	50
	소 계		
무료 검진	외국인 검진	다문화빌리지 등록 및 거주 외국인	100
	노숙인 검진	노숙인 시설 7개소 입소자	700
	저소득계층	기초생활보장수급자, 차상위 계층	500
	시설보호자검진	보호시설 입소자등	1,000
	기타	보건사업 참여자	500
	소 계		

○ 운영방법

- 검진안내문 및 전화를 통한 생애전환기 건강검진 실시 안내 및 홍보
- 골밀도 측정 및 암표지자검사에 따른 개인별 결과상담
- 관련 시설 및 단체 등 유기적 협조체제 구축하여 검진 및 결과상담

□ 소요예산 : 71,453천원

10대 청소년부터 80대 노년기까지 인체의 중심이 되는 척추의 건강을 체크하고 관리하여 80대까지 건강한 척추를 유지하여 활력있는 건강한 삶을 보낼 수 있도록 하기 위함

□ 사업목표

- 척추측만증 검진 (관내 초등학교 5학년 전체 : 3,300명)
- 구민 대상으로 척추측만증 예방 강의 및 체조실습 2회 실시

□ 추진방향

- 10대의 청소년기의 건강한 척추를 위하여 척추 측만증 검사 및 관리
- 40세 이상 성인의 뼈의 건강을 위하여 골다공증 검사 및 추구관리.

□ 세부 추진계획

- 사업규모

구 분	척추측만증검진	척추측만증체조교실	골다공증검사	골다공증교육
명	3,300명	2회/150명	3,200명	800명

- 척추측만증 검사
 - 실시방법 : 척추측만증 검진 후 유소견자에 대하여 방학을 통한 운동교육 및 체조실습 2회 실시
 - 추구관리 : 1년후 재검진하여 비교 관찰, 상담
- 골다공증 검사<확대>: 3,000명→3,200명
 - 실시방법 : 골밀도실 내방 검사 및 상담
 - 추구관리 : 유소견자 1년후 재검진 실시
- 골다공증 교육<확대>: 500명→800명
 - 경로당순회교육: 경로당 어르신 800명 대상으로 매주 목요일 골다공증 의학적 상식 교육 및 예방체조 실습 실시
 - 보건분소 교육 : 지역주민 대상으로 골다공증교육 및 체조실습<2회>
- 홍보방법 : 홈페이지, 트위터, SMS등을 통한 정보제공 및 안내 서비스 실시

□ 소요예산 : 35,150천원

글로벌시대 한국음식의 세계화를 위하여 음식문화 질적 향상을 위한 모범 업소 지정을 강화하여 관내 음식점을 이용하는 외국인과 구민들에게 보다 향상된 위생 환경과 서비스를 제공함은 물론 선진 음식문화 정착에 기여코자 함

□ 사업목표

- 쾌적한 위생환경 및 서비스 제공을 통한 선진 음식문화 정착
- 질적 향상을 위한 모범업소 지정 심사기준 강화(일반음식점의 5%이내)

□ 추진방향

- 위생등급 평가 및 재지정 심사를 통해 모범업소 운영관리 강화
- 모범업소 육성자금 융자지원 및 인센티브 물품, 홍보 지원

□ 세부 추진계획

- 모범음식점 지정·운영 : 213개소(목표 : 200개소)

계	한식	중식	일식	양식	뷔페	기타
213	136	22	39	7	1	8

○ 모범음식점 지원

- 육성자금 융자지원 : 업소당 50백만원 이내
- 표지판제작 지원 : 업소당 88천원(20개소)

○ 모범업소 신규 지정 : 연2회 (6월, 11월)

○ 모범업소 정기 재지정 심사 및 위생등급 평가

- 대 상 : 기존 모범음식점 (매년 11월)
- 2011년도 모범음식점 위생등급 미평가업소 및 재평가 희망업소에 대해서 서울시 위생등급 평가를 실시(평가 실시업소는 정기 재지정 심사에서 제외)
- 모범업소 위생등급 평가에 따른 차등관리 추진
 - 등급평가 : AAA급(90점이상), AA급(89~80점), A급(79~70점), 등급 외
 - 결과반영 : 등급 외 판정업소는 모범음식점 지정취소 결정

○ 모범업소 수시 재지정 심사 (연중)

- 대 상 : 영업자 지위승계, 소재지 변경, 주취급 음식 변경
- 결과반영 : 기준미달(85점미만), 행정처분(영업정지이상), 폐업 등 지정취소

○ 모범음식점 홍보

- 전국시군구, 구 홈페이지, 소식지 등에 이용 안내
- 위생등급 평가 우수업소를 영등포 맛집으로 선정 『맛있는 영등포 Tastreet』 책자 제작

□ 소요예산 : 26,640천원(구기금)

27 식중독 예방활동 - 구기금 100%

지구 온난화 현상 등 급격한 환경변화로 식품이 위해 물질에 오염될 가능성이 높아지고 있으며, 최근 학교 등 집단급식소의 식중독 사고 발생 가능성이 높아짐에 따라 식중독 발생 우려 업소에 대한 관리 강화로 식품안전 정착

□ 사업목표

- 집단급식소 등 식중독 발생우려 업소 지도·점검과 식중독예방 교육 및 홍보로 식중독 사전예방과 위생관리 수준향상 도모

□ 추진방향

- 지역주민 및 식품위생업소에 대한 식중독 예방을 위한 교육 및 홍보활동 강화로 지역사회 식중독 예방의식 고취
- 집중관리업소에 대한 정기 및 수시점검을 통한 식중독 예방 강화

□ 세부 추진계획

- 집중관리시설 위생점검
 - 기 간 : 집단급식소 (3월, 9월), 집단급식소 식품판매업소 (10월)
 - 대 상 : 314개소 (단위 : 개소)

합 계	집 단 급 식 소								집단급식소 식품판매업소
	소 계	학 교	유치원	어린이집	사회복지시설	공공기관	병원	기업체	
314	253	43	25	50	7	16	23	89	61

- 점 검 반 : 민·관 합동점검 실시(소비자식품위생감시원 활용)
- 점검내용 : 간이키트장비 활용 종사자 손, 칼, 도마, 행주 등 검사, 식자재 관리
- 식중독지수 휴대폰 문자서비스(SMS) 확대 : 연 중
 - 대 상 <확대> : 일반음식점, 집단급식소 → 동 주민센터 통장 및 직능단체, 공무원 등
 - 발송건수 <확대> : 72회(157,500건 → 315,000건)
 - 발송기준 : 식중독지수가 50~85인 경고단계((4~6시간내 음식물 부패)이상
- 『1830 손씻기 체험관』 운영 : 연 중
 - 상설 체험관 : 2개소(보건소 2층, 글로벌다문화센터)
 - 이동 체험관 : 100개소(학교, 병원, 어린이집, 복지시설 등 이동체험관)
- 식중독 예방 홍보 다양화
 - 구민대상 홍보 및 체험실시 : 영등포아카데미 등 구민 교육 및 행사시 병행
 - 캠페인 실시 : 연 2회(식품접객업 영업주, 음식점협회, 관련 공무원 등 200명)
 - 유비쿼터스 서비스 : SNS, 트위터, QR코드, IPTV, 전광판 등 활용 실시간 홍보
 - 대중매체 홍보 : 디지털 홍보관, 구보건소식지 및 홈페이지, 지역언론, 지역방송 등

□ 소요예산 : 17,974천원(구기금)

깨끗하고 위생적인 식품접객문화 및 청소년을 유해환경으로부터 보호하는 건전한 환경 조성을 위하여 식품접객업소의 불법영업행위 지도점검을 민·관 합동으로 지속적으로 실시함으로써 위생수준 향상에 만전을 기하고자 함

□ 사업목표

- 식품접객업소 자율점검과 위생점검의 지속적 실시로 불법영업 근절 및 청소년 유해환경 근원적 정비

□ 추진방향

- 식품접객업소 자율점검실시로 영업주에게 사전진단기회를 부여
- 서울시 소비자식품위생감시원을 활용 위생지도서비스 실시로 영업주 위생수준 향상
- 서울시 민·관 합동단속 실시로 효율적인 식품접객업소 감시활동 전개
- 식품접객업소대상 계절별, 테마별 특별점검 실시로 위해요인 사전예방
- 식품접객업소의 불법행위 및 청소년 유해업소 민·관 합동으로 야간지도점검

□ 세부 추진계획

- 추진기간 : 연 중
- 대상업소 : 7,821개소(목표 : 2,000개소)

계	일반음식점	유흥주점	단란주점	휴게음식점	제과점	위탁급식영업
7,821	6,020	203	321	1,045	133	99

○ 테마별 자체특별 기획점검

- 점검시기 : 하절기, 연말연시, 설·추석 명절
- 대상업소 : 집단급식소, 여름철 보양식전문점, 핫집, 배달음식점, 장례식장내 음식점 등
- 점 검 반 : 2인 1조(공무원 2명)

○ 식품접객업소 야간단속 : 주 2회 실시

- 대상업소 : 일반·휴게음식점, 유흥·단란주점
- 점 검 반 : 4인 1조 2개반(공무원 4, 소비자식품위생감시원 4)
- 점검내용 : 청소년 유해행위(청소년 유해업소출입, 고용, 주류제공) 등

○ 식품접객업소 인터넷 자율점검제 시행

- 자체 인터넷 자율점검

·기 간 :년 1회(상반기)

·대 상 : 2,905개소((50~150㎡일반음식점, 휴게음식점, 유흥·단란주점)

·참여방법 : 영업주가 e-편한 보건소 접속 후 자율점검 후 입력

- 서울시 인터넷 자율점검

·기 간 :년 4회(분기별)

·대 상 : 1,616개소(연 6,464개소)

(150㎡이상 일반음식점 휴게음식점 제과점 집단급식소, 100㎡이상 식품제조가공업 기타판매업)

·참여방법 : 자율점검표에의거 영업주가 인터넷 접속 후 자율점검 후 입력

※ 인터넷 사용이 어려운 업소에 소비자감시원이 현장방문 입력 지원

○ 단속예고제 시행

- 단속계획 처벌규정을 사전 예고하여 영업주에게 사전진단 기회부여

- 유관기관(경찰서, 교육청) 및 민간인 합동단속으로 단속 능률성 제고

○ 무허가(무신고) 식품접객업소 단속

- 무허가 식품조리 행위(일반음식점, 휴게음식점 등) 현장점검 및 위반업소 고발

○ 퇴폐·변태업소(카페밀집지역) 집중점검

- 위 치 : 당산동1가 223번지, 대림동 1032번지 일대

- 업 태 : 소주방, 호프 등의 영업중심

- 점검내용 : 유흥접객행위 및 태·변태행위 위생관리기준 적합여부 등

○ 식품접객업소 위생지도서비스 실시 <확대> : 영업장 면적 50㎡ → 70㎡

- 대 상 : 영업장 면적이 70㎡ 이하인 일반음식점,

영업장 면적이 50㎡ 이하 업소 중 '11년 미지도업소

- 점 검 반 : 2인 1조 4개반(서울시소비자식품위생감시원)

- 주요내용 : 위생분야전반, 원산지, 잔반재사용, 각종 홍보사항 안내

○ 서울시 자치구 교차 민·관 합동 점검

- 기 간 : 월 2회(주간 1, 야간 1)

- 대 상 : 일반음식점, 휴게음식점, 유흥주점, 단란주점

- 점검반 운영 : 2인 1조 50개반(공무원 50, 서울시소비자식품위생감시원 50)

□ 소요예산 : 46,700천원(구기금 24,080, 구비 22,620)

지구 온난화로 인한 급격한 환경변화와 식품의 생산과 유통의 다양화로 식품안전에 대한 소비자의 관심이 높아짐에 따라 2012년 식품안전 관리지침에 의거 『Clean-Safe Food』 제공하여 구민건강을 보호코자 함.

□ 사업목표

- 식품의 안전성 확보 및 위해식품 생산·유통방지

□ 추진방향

- 소비자와 함께하는 식품안전관리 체계 확립
- 부정·불량식품 감시활동 강화
- 어린이 기호식품 안전관리 강화
- 소비자식품위생감시원의 감시활동 참여로 투명성·신뢰성 제고

□ 세부 추진계획

○ 유통식품 수거검사

- 검사시기 : 연중(월 1~2회)

- 수거대상 업소 현황

(단위 : 개소)

계	제조가공업소	백화점	대형마트	재래시장	학교주변 소규모 판매업소
541	119	2	28	20	372

- 중점 수거품목(수거목표 : 670품목 수거검사)

·계절별 성수식품, 건강기능식품 등 시민다소비식품

·과자류, 초콜릿 등 어린이 기호식품

·수입식품

- 검사항목 : 식품 규격기준, 식중독균, 중금속 등 제품별 특성에 따른 검사

- 검사의뢰 기관 : 서울시 보건환경연구원

- 검사결과 조치 : 위반사항에 대하여 제조업체 관할 행정기관으로 처분 의뢰

·부적합 제품 압류, 폐기 조치

○ 식품제조가공업 지도점검

- 점검시기 : 연중(성수기·하절기 특별점검)
- 점검대상 : 162개소
 - 식품제조 가공업소 정기점검 : 119개소
 - 설·추석 성수식품 식품제조업 특별점검(한과, 떡류 등) : 30개소
 - 부패·변질 우려가 많은 식품제조업소(도시락, 면류) : 10개소
 - 하절기 성수식품 제조업소(음료류, 아이스크림류) : 3개소
- 점검내용
 - 무신고(허가)제품 사용 및 보관여부
 - 식품의 진열, 보관 등 취급기준 준수여부
- 점검방법
 - 전년도 행정처분업소 중점 점검
 - 점검 사전예고로 영업주 스스로 위반사항을 시정할 수 있는 기회 제공

○ 식품판매업 자율점검 <확대> : 2,482개소 → 2,604개소

(단위 : 개소)

계	즉석판매 제조가공업	유통전문 판매업	식품소분업	건강기능 식품판매업	집단급식소 식품판매업	식품 등 수입판매업
2,604	614	91	86	1,275	62	476

- 자율점검 대상 : 2,604개소
- 점검시기 : 2012. 4 ~ 6월(연 1회)
- 자율점검내용
 - 업종별 시설기준 준수 여부
 - 업종별 영업자 준수사항 이행여부 등
- 자율점검방법
 - 1차(4월) : 업종별 자율 점검표 발송 후 영업주가 구청에 회신
 - 2차(5월) : 자율점검 미실시 업소 현장 점검(소비자식품위생감시원 활용)
 - 3차(6월) : 법규 위반업소 행정처분

□ 소요예산 : 19,160천원(구기금 10,160, 구비 9,000)

음식점 원산지 표시제의 지도점검과 더불어 홍보·교육·인센티브를 균형있게 추진함으로써 올바른 원산지 표시 환경을 제공하고, 음식점 원산지 표시품목으로 6종이 확대·시행됨에 따라 변경제도에 대한 홍보 강화 및 수산물 취급 음식점 집중 점검실시 등 수산물 원산지 표시제 조기 정착에 기여하고자 함

□ 사업목표

- 음식점 원산지 표시제도 정착
- 소비자의 알권리 및 선택권 보장과 신뢰사회 구현

□ 추진방향

- 음식점 원산지 표시제 상시 지도점검 및 기획점검을 통한 먹거리 안전 확보
- 음식점 내 수산물 원산지표시 확대시행에 따른 조기정착 유도
- 음식점 원산지 표시제에 대한 인식제고를 위한 홍보·교육활동 강화

□ 세부 추진계획

- 음식점 원산지표시 지도·점검 : 주5회 150개소
 - 대상업소 : 7,318개소(목표 : 전체업소)

계	일반음식점												휴게음식점	집단급식소
	소계	한우 전문			수산물 전문							기타		
		소계	한우 전문	정육식당	소계	일식	해물	장어	추어	낙지	뷔페			
7,318	6,020	50	35	15	436	274	35	38	31	29	29	5,534	1,045	253

- 대상품목 : 12종 (축산물4종, 농산물2종, 수산물6종)

기존 (6종)	⇒	변경 (12종)
쇠고기, 돼지고기, 닭고기, 오리고기, 쌀, 배추김치	수산물(6종) 추가 [2012.4.11~]	쇠고기, 돼지고기, 닭고기, 오리고기, 쌀, 배추김치 광어(넙치), 우럭(조피볼락), 참돔, 미꾸라지, 뱀장어, 낙지

- 점검반운영 : 3인1조 2개반 6명(공무원2, 소비자식품위생감시원4)
- 점검방법
 - 상시점검활동 외 시기별, 테마별 기획점검 추진 (분기별 1회)
 - 서울시 자치구간 교차 민관합동 (분기별 1회)
 - 음식점 내 수산물 원산지표시 의무화에 따른 수산물 취급업소 집중 행정지도 (상시)
- 점검내용
 - 식육, 수산물, 쌀, 배추김치의 원산지 및 종류 거짓표시·미표시 여부
 - 메뉴판, 게시판 등 원산지 표시방법 적정 여부

- 원산지 증명서류 보관 및 냉장고 보관육 원산지 표시 여부 등

○ 쇠고기수거·유전자 검사

- 기 간 : 연중 (월별 1~2회)
- 대 상 : 국내산 한우 취급업소 또는 정육식당
- 수거방법 : 한우취급업소별 검체 유상수거 후 유전자검사 의뢰
- 검사기관 : 서울특별시 보건환경연구원
- 검사항목 : 한우, 비 한우 식별검사
- 검사결과 후 조치 : 비 한우 판정 시 원산지 거짓표시로 고발

○ 『원산지 표시 위반정보 공표』 관리시스템 운영 <신규>

- 공표장소 : 구청 홈페이지 「원산지표시 위반정보 공표」 배너
 ※ 농림수산물식품부, 한국소비자원 포털에 링크형태로 연결
- 공표대상 : 원산지 거짓표시, 미 표시 2회 이상 적발업소
- 공표방법 : 「원산지표시 위반정보 공표」 관리시스템에 실시간 입력
- 공표내용 : 영업의 종류, 영업소의 명칭 및 소재지, 위반내용, 처분내용 등
- 공표기간 : 1년 (계시기간 경과 후 자동 삭제 처리)

○ 원산지 증명서류 보관철 제작 지원 <신규>

- 기 간 : 2012. 4 ~ 5월중
- 지원대상 : 6,000개소(100㎡ 미만 일반음식점 및 신규업소)

○ 달라지는 음식점 원산지 표시제 홍보리플릿 제작 <신규>

- 기 간 : 2012. 2 ~ 3월중
- 제작부수 : 9,000부(원산지표시제 대상업소 및 신규업소)
- 주요내용
 - 음식점 원산지 표시대상 및 품목, 표시방법, 처벌조항 등
 - 수산물 원산지 표시방법 등 변경제도에 대한 해설

○ 음식점 원산지 표시제 교육

- 신규영업자 상설교육(연중) : 자체 제작한 교육책자를 이용한 1:1교육
- 기존영업자 집합교육(연8회) : PPT자료를 이용한 시청각교육
- 소비자식품위생감시원 집합교육(연4회)

○ 음식점 원산지 표시제 홍보

- 각종 행사시 홍보관 운영(수시), 홍보 캠페인(연2회)
- 업소 방문시 현장홍보(수산물 원산지표시 의무화에 대한 안내문 배부 등)
- 홍보매체 이용(연중) : 리플릿, 홈페이지, 지역신문, IP-TV 등에 게재

□ 소요예산 : 56,870천원(구기금 50,600, 구비 6,270)

공중위생서비스의 품질경쟁력 향상을 위해 영업주가 책임감과 준법성을 갖고 자율적인 위생 점검을 생활화하도록 하며, 민·관 합동점검의 활성화로 투명성과 신뢰성을 높여 공중위생업소에 대한 시민들의 만족도를 높이고자 함

□ 사업목표

- 공중위생업소 위생관리 확립과 지도점검의 공정 및 신뢰성 제고

□ 추진방향

- 자율적인 점검을 통하여 자율성과 투명성 고양
- 민·관 합동점검으로 지도·점검의 공정성 및 신뢰성 확보

□ 세부 추진계획

- 대 상 : 7개 업종 1,734개소 (업종별 월별 점검)

계	숙박업	미용업	이용업	세탁업	위생관리 용역업	목욕장업	위생처리업 등
1,734	266	735	195	242	230	62	4
점검시기	3월	4월	5월	6월	7월	4, 10월	5, 9월

- 점검반 운영 : 1개반 3명(공무원 1, 명예공중위생감시원 2)
- 점검방법 및 조치
 - .1단계 : 자율점검표에 의한 영업주 자율점검 실시
 - .2단계 : 미 이행업소에 대하여 명예공중위생감시원과 합동점검 실시
 - .3단계 : 위반 업소에 대한 행정 처분
- 점검내용 : 업종별 시설기준 등 법규 위반 및 영업자 준수사항 이행여부 등
 - .목욕장업 수질검사 (연 2회 4월, 10월) : 목욕장업 62개소
 - .위생처리업 수거검사 (연 2회 5월, 9월) : 물수건 외 3종
- 검사의뢰 기관 : 보건소 임상병리실 및 서울시 보건환경연구원
- 『공중위생업 위생길라잡이』 제작 <신규>
 - 대 상 : 1,063개소(미용업 735개소, 숙박업 266개소, 목욕장업 62)
 - 제작방법 : 인터넷 게시용 전자북
 - 공지방법 : 영등포구 및 관련협회 인터넷 홈페이지 게재
 - 수록내용 : 업종별 위생관리 준수사항, 공중위생관리법 해석 등

□ 소요예산 : 10,160천원(구비)

Ⅲ. 신규·주요투자사업

1 디지털 홍보패널 설치(신규) - 구비 100%

보건소를 방문하는 주민들에게 보다 전문적이고 효과 높은 비주얼 건강 정보를 전달할 수 있는 디스플레이(DID)를 설치·운영함으로써 우리구 시행중인 각종 보건의료시책사업과 주민들에게 필요한 건강정보 홍보에 만전을 기하여 주민신뢰도 증진과 기관 이미지 향상에 기여코자 함

□ 사업목표

- 보건소 건강정보 홍보 디지털 캔버스(DID) 2개소 설치
- 전자액자 및 보건소 이미지에 맞는 인테리어 설치

□ 추진방향

- 보건의료 홍보 전문화 및 향후 디지털 홍보 네트워크 기반체계 구축
- 보건소 보건의료 시책사업 및 구민 건강생활에 유익한 정보 홍보
- 비주얼 정보 제공으로 홍보효과 및 기관이미지 향상

□ 세부 추진계획

- 설치기간 : 2012. 3월 ~ 5월
- 설치장소 : 보건소 1,2층 로비
- 설치내역
 - 전자액자(DID) : 2개소 설치
 - 전자액자DID 주변 환경 개선
- 운영내용 : 보건소 보건의료 시책사업 및 구민 건강생활에 유익한 정보 홍보

□ 소요예산 : 15,000천원(구비 15,000)

무분별한 식생활에 관한 정보의 홍수 속에서 구민에게 올바른 최신 영양정보를 제공하고 다양한 체험위주의 프로그램을 운영하여 건강한 식습관 형성 및 자가관리 능력을 향상시키고자 함

□ 사업목표

- 영등포구 식생활정보센터 연중 운영
- 스스로 식생활을 관리할 수 있는 능력을 배양하여 건강증진 도모

□ 추진방향

- 어린이, 청소년, 성인의 눈높이에 맞는 맞춤형 영양교육 및 영양정보 제공
- 사전예약제를 통한 효율적 운영

□ 세부 추진계획

- 추진기간 : 2012. 1월 ~ 12월
- 장 소 : 식생활정보센터(보건소 2층)
- 대 상 : 식생활에 관심 있는 주민
- 운영인력 : 식생활정보센터 영양사
- 추진내용
 - 질환별 및 생애주기별 영양프로그램 (매주 수요일 오전10:00~11:30)
 - 쿠킹클래스 : 이유식, 편식
 - 단체교육 및 개인별 맞춤형 영양상담
 - 올바른 식생활 실천 캠페인 및 홍보
 - 올바른 영양정보 제공
 - 컬러푸드, 바른 먹거리, 현명한 식사, 식품위생관리

□ 기대효과

- 바람직한 식생활을 통한 자기 건강관리능력 향상 및 건강생활 실천
- 효과적인 만성질환예방 및 관리를 통한 서비스 만족도 향상

□ 소요예산 : 40,000천원 (시비20,000천원 구비20,000천원)

3

어린이 금연 도우미(신규)- 비예산

유치원 교사를 금연지도자로 양성시키고, 건강습관 및 가치관이 형성되는 만4 ~ 6세 어린이에게 금연 체험교육을 실시하여 각 가정과 지역사회에서 금연도우미로 활동케 함으로써 금연문화 형성에 이바지 하고자 함.

□ 사업목표

- 금연지도자 양성 : 80명(관내 40개소 유치원교사 각2명)
- 금연 도우미 체험교육 : 40개소 3,000명(관내 유치원생)

□ 추진방향

- 유치원교사를 대상 금연지도자 양성으로 어린이 금연도우미 교육실시
- 어린이 눈높이에 맞는 금연 도우미 교육 실시

□ 추진계획

- 추진기간 : 2012년 1월 ~ 12월
- 대 상 : 관내 유치원 40개소 교사 및 유치원생
- 강 사 : 보건소 금연상담사 및 전문강사
- 추진방법
 - 금연 지도자 양성
 - 교육 대상자 : 관내 40개 유치원 교사 각2명 이상(총80명)
 - 교육내용 : 유치원 원아에게 금연전도사로 역할
 - 강 사 : 금연상담사 및 금연전문강사
 - 금연 도우미 교육 실시
 - 교육 대상자 : 관내 40개 유치원 원아 3,000명
 - 교육내용 : 가족, 친척 등 주변에서 금연도우미 역할수행을 위해 금연 지도자에 의한 금연교육 및 건강플러스 체험관 방문 체험교육 실시
 - 프로그램 내용
 - 교육기자재(폐모형 등)를 이용하여 담배의 해로움 알기
 - 금연시설, 금연 표시 및 간접흡연의 해로움 등 알기
 - 금연체험 교육 실시 후 주변사람들에게 금연권유 및 도움주기

□ 기대효과

- 금연 및 간접흡연피해예방 조기교육으로 건강가치관 확립

□ 소요예산 : 비예산

새마을자율방역단의 친환경 방역장비를 보강하고 디지털 모기자동계측기의 실시간 모기발생정보를 활용하여 지역주민이 함께하는 방역작업을 실시함으로써 지역특성에 맞는 효율적인 모기방제를 실시하고자 함.

□ 사업목표

- 자율방역단의 환경 개선 및 효율성 제고
- 지역특성에 맞는 과학적인 친환경 방역소독

□ 추진방향

- 방역차량 및 장비 확충을 통한 그물망 방역시스템 구축
- 지역주민이 참여하는 자율방역단 구성·운영
- 모기발생정보시스템을 통한 자율적 방역활동 실시

□ 추진계획

○ 그물망 방역시스템 구축

- 기 간: '12. 2월 ~ 4월

- 내 용

- 전지역 동력분무 소독시스템 완비 : 17개동
- 바로바로 방역출동을 위한 동자율방역 전용차량 완비(7개동 →17개동)
- 지역별·시설별 대표지점에 디지털 모기자동계측기 설치(8개소→12개소)

○ 지역주민과 함께하는 과학적인 친환경 방역소독

- 운영기간: '12. 4월 ~ 11월

- 운영체계

- 자율방역반 편성: 지역주민 210명 [17개반]

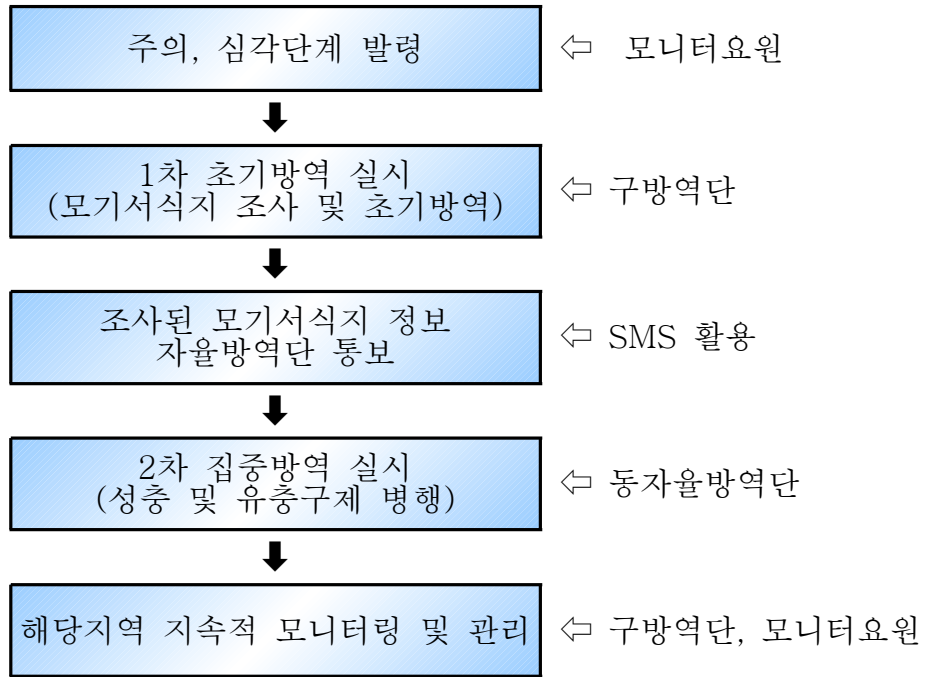

○ 모기발생정보 알리미시스템 구축

- 모기밀도 및 매개모기 분석 : 질병관리본부 연계
- 보건소 홈페이지에 모기발생정보 공개
- 모기계측수량에 따라 관심, 주의, 심각 단계별 주의보 발령
- 모기 매개 감염병 예방 요령 및 자체 모기방제활동 홍보

□ 기대효과

- 해당지역의 특성을 잘 알고 있는 지역주민들이 방역·소독에 참여하여 보다 효율적이고 빈틈없는 방역 실시
- 모기발생변화 추이에 따라 사전 방역활동을 실시함으로써 방역민원 발생을 감소시키고 홈페이지를 통해 해당정보를 제공함으로써 주민만족도 향상.

□ 소요예산 : 78,308천원

65세 이상 어르신 및 장애인에 대해 관내 의료기관에 인플루엔자 예방접종을 위탁함으로써 가까운 의료기관에서 예방접종을 받을 수 있어 접근도가 향상되고, 접종 후 이상반응 방지·대처를 위한 안전한 예방접종 환경을 조성하여 복지·사람중심 새 영등포를 구현 하고자 함

□ 사업목표

- 65세 이상 어르신 및 장애 1~3급 35,000명
- 예방접종 위탁실시로 영등포구 의료기관 관리 : 100개소

□ 추진방향

- 65세 이상 어르신 및 장애 1~3급 예방접종 접근성 향상 및 편의도모를 위한 위탁예방접종
- 취약계층, 보건소이용자 등 내소접종 실시
- 효율적인 예방접종 실시를 위한 인플루엔자 예방접종 추진체계 구성

□ 세부추진계획

- 일 시 : 10. 1 ~ 11. 30
- 대 상 : 만 65세 이상 어르신 및 장애 1~3급 35,000명
- 장 소 : 관내 위탁 민간의료기관
- 접종방법 : 위탁 의료기관 접종
 - 대상자에게 접종 안내문 발송 → 가까운 위탁의료기관에서 무료접종
 - 접종 후 전산시스템에 결과입력 → 조회 후 매월 2회(15일,30일) 지급
- 사업진행절차
 - 관내 예방접종 의료기관 대상 사업설명회 개최
 - 질병관리본부 연계 예방접종 행정지원사이트 통한 전산 구축 완료
 - 비용상환(예방접종 행정지원사이트 이용 청구 및 심사·지급)

□ 기대효과

- 노년층, 장애인등 거동 불편자 접종방법 개선으로 안전한 접종환경확보
- 인플루엔자(무료) 예방접종 위탁실시로 영등포구 지역경제 활성화 제고

□ 소요예산 : 350,000천원(추경 : 35,057천원)

거동이 불편하고 치매라는 질병으로 사회와 단절되어 생활하고 있는 재가 치매 환자를 발견하기 위하여 동별로 가정을 방문하여 조기검진 실시로 숨어 있는 치매환자를 발견하여 건강한 사람중심 영등포를 만들고자 함.

□ 사업목표

- 치매검진 : 1,700명(선별검진 1,200명, 정밀검진 400명, 치매발견 100명)
- 방문간호 및 조호물품 제공 : 200명

□ 추진방향

- 시설별 집단검진에서 대상자 가정을 찾아가는 고위험 치매발견 체계 구축
- 거동불편으로 사회적으로 단절되어 접근이 어려운 대상자에게 전문적인 치매 관리서비스 제공

□ 세부 추진계획

- 기 간 : 3. 1 ~ 11.30 (9개월)
- 대 상 : 거동불편으로 이동이 어려운 노인(고위험군)
- 내 용
 - 동별 검진율이 낮은 동부터 1개월씩 『찾아가는 검진팀』 운영<신규>
 - 발견된 치매환자 : 방문간호, 조호물품제공, 저소득층 치료비 지원
 - 치매고위험군 : 치매예방교육, 정기적 조기검진, 인지건강프로그램

□ 기대효과

- 치매예방, 조기발견 및 치료로 치매 유병율 감소
- 인지건강 프로그램 등 치매통합관리 서비스 제공으로 노년기 건강한 삶 영위

□ 소요예산 : 17,306천원(시비 8,653, 구비 8,653)

자살의 심각성에 대하여 학교 내 청소년의 위기 개입 체계를 구축함은 물론 자살율이 더 높은 학교 밖 취약 청소년에 대하여 실질적인 지원책을 마련하여 생명존중 문화와 환경을 형성하는데 만전을 기하고자 함

□ 사업목표

- 자살예방교육 : 5개교 1,700명(학생), 2회 40명(교사), 청소년기관 : 200명
- 청소년 또래리더 양성 프로그램 : 8회 160명
- 학교밖 청소년 관리 네트워크 구축

□ 추진방향

- 학교 내 학생, 가족, 교사 등의 생명존중 교육 및 환경조성으로 자살 사전 예방
- 자살사고 발생 시 추가 사고 예방을 위한 사후 중재 프로그램 및 지원 대책 마련
- 학교 밖 취약 청소년 시설과 네트워크 구축 및 실질적인 지원 대책 마련

□ 세부 추진계획

○ 사업개요

- 기 간 : 1. 1 ~ 12. 31(연중)
- 대 상 : 청소년 및 교사 2,100명

(학교 청소년 및 교사 1,900명, 학교 밖 취약 청소년 200명)

- 참여기관 : 중·고등학교 5개교 및 지역사회 청소년 관련기관 2개소

○ 자살예방 교육 : 1,900명

- 신청학교를 대상으로 반별 실시
- 중학교 1학년 3개교, 고등학교 1학년 2개교 1,700명
- 청소년 관련 기관 : 200명

- 전문상담(보건)교사 자살예방 Gate-keeper운영 : 2회 40명
 - 이론교육(1회), 실습(1회)
 - 문제 대상자 조기 발견하여 정신보건센터에 연계
- 청소년 또래리더Gate-keeper 프로그램 : 중학교 1개교 8회 160명
 - 프로그램 희망 학교 지원받아 CA 프로그램으로 청소년 또래리더 양성
 - 올바른 자아상과 본인의 정신건강 구축 및 문제 있는 친구 전문가 연결
- 자살사고 발생 학교에 개입되어 사후중재 프로그램 실시(시범학교 지정)
 - 학생 대상 우울, 자살생각 척도 스크리닝을 통해 고위험군 조기개입 시스템 구축
- 학교 밖 취약 청소년 지원 기관과의 네트워크를 통한 지원체계 마련(2개소)
 - 정신건강 문제 파악시 심리검사 및 진료비 지원

□ 기대효과

- 영등포구 청소년에게 생명존중에 대한 인식을 고취하여 자살 사고 예방
- 자살사고 발생시 추가 사고 방지
- 청소년의 건강한 성장을 위한 지역사회 네트워크 형성
- 청소년뿐 아니라 영등포구 지역주민의 정신건강 증진에 기여

□ 소요예산 : 12,000천원(시비 6,000, 구비 6,000)

주민과 함께하는 대사증후군관리를 위하여 접근성을 높이고 주민 필요시 언제든지 건강서비스를 제공하고자 찾아가는 『즐거운건강체크팀』을 구성하여 심장질환, 당뇨병에 의한 조기사망의 80%를 예방할 수 대사증후군관리 사업을 확대하여 『행복중심! 건강도시! 영등포 구현』에 이바지 하고자 함

□ 사업목표

- 3,000명(30~64세 영등포구 구민 및 관내 사업장)
- 대사증후군 『즐거운 건강체크팀』 상시 운영<신규>

□ 추진방향

- 지역주민의 접근성을 높이고 대사증후군 관리체계 구축
- 주민·직장인·틈새 및 다문화 계층을 위한 사각지대 없는 건강 안전망 구축

□ 세부 추진계획

- 대사증후군 조기발견을 위한 『즐거운 건강체크팀』 운영<신규>
 - 근무인원 4명(간호사2, 영양사, 운동처방사)
 - 부득이한 사정으로 내소할 수 없는 대상자들에게 대사증후군검진을 할 수 있도록 생활터로 찾아 감
 - 경제인구가 집중되어있는 직장을 방문하여 대사증후군관리를 함께함으로 건강하고 안정된 가정과 직장을 이룰수 있도록 함
 - 다문화인등 건강관리에 어려움을 겪고있는 취약계층 집중지역을 방문하여 대사증후군관리를 실시함으로 건강안전망 구축
- 주민 인식개선 및 사업 홍보
 - 대사증후군관리를 통하여 건강한 생활습관을 실천하고, 건강분위기를 유도하여 지역사회 스스로 건강관리를 할 수 있도록 건강인식개선

□ 기대효과

- 만성질환예방으로 의료비지출 경감 및 합병증 예방
- 심장질환, 뇌졸중, 당뇨병에 의한 조기사망 예방

□ 소요예산 : 90,000천원(시 45,000, 구비 45,000)

이웃을 배려하는 따뜻한 인성을 갖춘 인재로의 성장을 도모하는 청소년들이 위기의 순간, 가족과 이웃의 생명을 구하는 1차구조자로서의 역할을 하도록 심폐소생술과 응급처치에 대한 체계적인 이론 및 실습 교육을 실시하고자 함

□ 사업목표

- 응급처치 및 심폐소생술 실습 교육 총 30회(약 1,800명)

□ 추진방향

- 교육 대상 : 관내 중학교 11개교 [2학년 학생 60학급(1,800명)]
- 교육 횟수 : 2학급 60명씩 30회 실시
 - 5 ~ 6월 : 5개교 15회
 - 10~11월 : 6개교 15회
- 교육 내용 : 심폐소생술 및 응급처치 이수 교육
- 교육 방법 : 이론 강의 (응급의학과 전문의 강의) 1시간
실습 (응급구조사 2인) 3시간

□ 세부 추진계획

- 교육 필요성 및 추진 방향에 대한 남부교육청 및 관내 학교와 협의
- 학교 및 학급 선정 : 학사 일정에 맞춘 희망학교 수요 조사(3월)
- 교육 일정에 따라 심폐소생술 교육팀과 협의 완료(4월)
- 학교 교육 실시 및 교육이수자 수료증 수여(5월~10월)
- 교육이수 학생에 대하여 수료증 발급(5월~10월)

□ 기대효과

- 학생들의 생명 존엄성 함양 및 응급처치 능력 배양
- 심폐소생술 이수교육의 확대 실시 1차 구조자 육성으로 인한 안전망 구축

□ 소요예산 : 15,000천원

방학을 맞이하는 청소년에게 약물의 안전한 사용과 올바른 폐기 방법 등을 지역사회자원과 연계하여 교육을 실시하여 청소년들의 건강과 환경을 지킬 수 있는 역량을 키우고자 함

□ 사업목표

- 『청소년 의약품 안전 교실』 운영 : 6회 180명

□ 추진방향

- 영등포 자원봉사센터 연계 프로그램 운영
- 지역사회자원 (영등포 약사회, 병원, 도매협회) 연계 교육 실시
- 의약품 안전 사용 포스터 그리기 등 체험 중심 교육 실시
- 교육 수료자에 대한 의약품 안전 사용 전달자로서 능력 배양

□ 세부 추진계획

- 추진기간 : 7월 ~ 8월 (6회)
- 대 상: 중·고등학교 학생
- 장 소: 보건소 보건교육실
- 협 조: 영등포 자원봉사센터, 영등포 약사회, 관내 병원, 도매협회
- 방 법: 1회당 30명 소그룹으로 4시간 프로그램 운영
- 내 용
 - 기본교육, 약물오남용예방교육, 가정 내 불용의약품 수거교육
 - 의약품 안전 사용 포스터 그리기, 캠페인 실시

□ 기대효과

- 약물오남용 예방교육의 다양화 및 참여 증가 유도로 인지도 제고
- 청소년 대상 교육에 따른 올바른 약사용 홍보 효과 거양

□ 소요예산 : 1,200천원

시설 및 장비 등의 노후, 검진가운 및 시트의 다중사용으로 민원불편 사항을 개선하고자, 현대식 장비교체, 내부시설 환경개선, 검사가운 및 등받이 시트 등을 1인1매 내소 고객에게 제공함으로써 클린 의료서비스로 고객감동을 실천하고자 함

사업목표

- 의료장비 구매 : 2종
- 물리치료실 환경 개선
- 방사선 환자가운 및 등받이 시트 1인 1용품 제공

추진방향

- 노후 의료장비 1종 교체 구매, 감염방지를 위한 공기멸균기 신규구매
- 기본 골조는 유지한 상태로 접수대, 천정조명 ,바닥재, 벽지 등 개선
- 환자 가운, 등받이시트 등 구매 후 1인1용품제공
사용 후 세탁물은 일반 세탁물로 위탁처리

세부 추진계획

- 물리치료실 환경개선 - 2월
- 교체 장비의 시장조사 및 구매 및 설치- 2월
- 방사선환자 가운 및 등받이 시트 구매 및 서비스 실시- 5월

기대효과

- 클린위생을 통한 고품격 의료서비스 실현
- 환경개선 및 검사실 장비교체로 주민의 의료서비스질 향상

소요예산 : 64,918천원

지역 특성상 다문화 가족이 많이 거주하는 곳으로서 현재 보건분소를 이용하는 다문화 가족들과의 개별적인 상담을 통해 그들이 요구하는 건강에 대한 정보와 지식을 제공하는 건강증진교실을 운영하고자 함

□ 사업목표

- 『다문화 가족을 위한 건강증진 교실』 : 연4회 / 80명

□ 추진방향

- 테마별 질환정보와 건강실천 방법 제공으로 건강관리 능력 제고
- 글로벌 영등포 맞춤형 건강관리 운영
- 국내 거주 외국인의 삶의 질 도모

□ 세부 추진계획

- 기 간 : 2012년 1월 ~ 12월
- 장 소 : 보건소 분소(대림1동)
- 다문화 가족의 건강에 대한 요구도 파악
 - 대 상 : 보건분소 이용 다문화 가족 80명
 - 방 법 : 개별적인 전화상담과 설문조사
- 요구도 분석하여 다문화 가족을 위한 건강증진교실 운영
 - 인 원 : 80명(외국인 중 한국어 소통 가능한 자)
 - 방 법 : 연 4회 실시 예정(3, 6, 9, 12월)
- 다문화 가족을 위한 건강 상담실 운영
 - 기 간 : 연중 상담
 - 내 용
 - . 일반적인 질병 예방 및 건강상담
 - . 영유아 예방접종 상담
 - . 임신부 상담

□ 기대효과

- 보건분소의 접근가능성을 향상시켜 편리한 외국인 보건의료서비스 제공
- 건강정보 및 상담 제공을 통한 외국인의 건강증진 도모

□ 소요예산 : 200천원

위생분야 교육을 기존 이론중심에서 실무위주의 교육을 실시하여 현장에서 발생하는 문제점을 바로 해결할 수 있도록 위생 전문공무원을 양성하여 위생민원 솔루션 프로젝트 운영으로 위생 서비스를 향상시키고자 함.

□ 사업목표

- 위생과 전 직원의 상시 전문교육화로 직원 역량 강화
- 신속·정확·친절하고 청렴한 위생서비스 제공

□ 추진방향

- 위생분야 전담 공무원의 실무교육으로 전문가 양성
- 위생민원 문제해결을 위한 분야별 미팅실시와 시스템(매뉴얼) 작성

□ 추진계획

- 위생분야 공무원 전문교육 실시
 - 기 간 : 연 4회(분기 1회 4시간)
 - 장 소 : 보건소 3층(보건교육실)
 - 대 상 : 위생과 직원 전체(25명)
 - 강 사 : 내부강사
 - 위생분야 근무 직원중 실무 경험이 많은 직원
 - 교육내용 : 위생업무 전반(청렴교육 병행)
 - 실무위주 분야별 교육 및 관련법, 예규, 판결문 등 사례 활용 교육
- 위생민원 해결을 위한 분야별 미팅실시 : 월 1회
 - 민원 유형별 사례 토의 및 해결방법 숙지
- 위생민원 서비스향상을 위한 위생민원 사례 관리카드 작성·활용

□ 기대효과

- 위생업무 분야별 담당자 업무 숙지 및 민원해결 능력 향상

□ 소요예산 : 비예산

행정기관주도의 위생지도점검을 영업주 스스로 자체점검한 후 결과를 인터넷을 통해 제출 할 수 있는 시스템을 도입하여 영업주에게 자율성과 책임성을 동시에 부여 위생지도점검의 생활화 정착과 위생개선의 효율성 제고로 우리구 식품접객업소의 위생수준을 향상시키고자 함

□ 사업목표

- 전체 식품접객업소의 인터넷 위생자율점검 실시 정착
- 위생점검의 생활화를 통한 식품접객업소 책임성과 위생수준 향상

□ 추진방향

- 식품접객업소 지도점검 방법을 『인터넷 자율점검 시스템』으로 구축하여 영업주가 신속하고 편리하게 자율점검을 할 수 있도록 여건조성

□ 세부 추진계획

- 점검기간 : 년 1회 실시(상반기)
- 대상업소 : 2,905 개소
 - 일반음식점 2,381(50~200m² 이하), 유흥주점 203, 단란주점 321
- 추진방법
 - 『식품접객업 인터넷 자율점검 시스템』 구축
 - 보건소 홈페이지 e-편한보건소 콘텐츠 연계 구축 (전산정보과 협조)
 - 참여방법 : 영업주가 『인터넷 자율점검 시스템』 접속하여 점검표로 점검 후 입력 제출
 - 자율점검 확인 : 업소의 자율점검 입력사항 분석 및 검토(업무 담당자)
 - 자율점검 미이행업소 현장 지도점검 및 식품위생법 위반업소 행정처분
 - 위반사항 자진신고업소는 개선에 필요한 일정기간 점검 유예 후 확인점검
- 『인터넷 자율점검 시스템』 활용 홍보
 - 자율점검 참여 방법(안내문)등 홍보물 제작 배부
 - 구홈페이지, 언론보도, 디지털 홍보관, 구동 IP-TV, 관련협회 홍보 협조

□ 기대효과

- 자율점검 실시로 영업주에게 시간과 경제적 비용 저감

□ 소요예산 : 4,600천원(구기금 4,000, 구비 600)

우리구 식품제조가공업소는 대부분 종사자 1~2명 이내의 영세업소로서 영업주가 작업장 위생관리 등의 노력은 하고 있으나 전문지식이 없는바, 이들 업소의 생산식품 유형별로 위생관리 매뉴얼을 제작, 배부하여 영업주들이 위생적이고 안전한 식품을 생산할 수 있도록 하고자 함.

□ 사업목표

- 식품제조업소 위생수준 향상 및 영업주의 위생관리 능력 제고
- 구민에게 안전한 식품 제공

□ 추진방향

- 식품제조가공업 영업자가 알아야할 필수 내용을 요약 수록한 위생길라잡이를 제작 배부하여 안전한 식품생산 유도

□ 추진계획

- 기 간 : 2012. 4월중 제작 배부
- 배부대상 : 식품제조가공업소 119개소
- 위생길라잡이 주요내용
 - 생산 식품 유형별 안전관리
 - 작업장별 위생시설기준
 - 원재료, 조리용 기구 등 위생관리
 - 종사자 위생관리
 - 유통기한 설정, 표시기준 등
 - 식품제조업소의 이물 관리방법
 - HACCP(위해 요소 중점관리 기준) 지정 안내
 - 주요 위반사례와 행정처분 내용
 - 영업자가 준수하여야할 식품위생법 등 필수 법령

□ 기대효과

- 식품제조업소 영업주의 위생관리 능력을 향상시켜 안전한 식품을 제조 유통함으로써 구민 건강증진

□ 소요예산 : 2,000천원(구기금)

IV. 2011년 주요업무 추진실적

1 주민과 함께 하는 『열린 보건소』 운영

□ 추진실적

구 분	서비스 내용	운영회수	이용인원 (명)
평 일	조기 진료	213	5,662
	야간 진료	213	484
토요일	모성건강서비스 (출산준비교실, 모유수유 등 산전후 건강서비스)	19	431
	영유아 건강서비스 (예방접종, 건강상담 등)	19	881
	운동(체력측정, 운동처방 등)	18	555
	영양(상담, 교육 등)	18	241
	노인건강서비스 (노인운동, 낙상예방 등)	5	64
	정신건강 서비스	20	146
	대사증후군 검진	14	65
	엄마사랑 아가사라 건강패키지	36	1,596
	금연클리닉	13	515
외국인 건강서비스 (평일+ 주말)	진 료	231	631
	검진(대사증후군, 전염병 포함)	212	415
	예방접종	182	862
	상담, 교육	195	167
	글로벌맞춤 건강관리	10	133
	방문보건(다문화가정)	24	24

2 건강생활실천 통합서비스(국비)

□ 사업개요

- 추진기간 : 2011. 1 ~ 12(12개월)
- 추진대상 : 영등포 전 구민(영유아, 소아, 청소년, 성인, 노인)
- 추진장소 : 어린이집, 학교, 사업장 등 생활터 중심 방문 실시
- 추진방법 : 건강생활실천을 위한 교육, 프로그램운영, 상담, 캠페인, 홍보
- 추진내용 : 금연, 절주, 운동, 영양, 비만 영역의 건강생활실천을 향상

□ 추진실적

구 분	목 표	실 적	진도(%)
건강 원스톱 서비스(신규)	1,000명	1,100명	110
『건강플러스 체험관』 설치·운영(신규)	60회	74회	123
구민 건강한마당 행사	1회	1회	100
건강한 학교 만들기	5개교	5개교	100
건강한 직장 만들기	5개소	5개소	100
『헬스 리셋』 프로젝트(신규)	3기/150명	3기/173명	100
『건강 영등포 2080』 프로젝트	6개소	6개소	100
『식탁건강 가족사랑』 프로젝트(신규)	40개소	43개소	108

3 금연사업(국비)

□ 사업개요

- 추진기간 : 2011. 1 ~ 12(12개월)
- 추진대상 : 흡연자 및 간접흡연 관심 지역주민
- 추진 내용
 - 공중이용시설 금연구역 지정 및 관리 점검
 - 초·중·고등학교 학생들을 대상으로 금연교육 실시
 - 금연 결심자 금연클리닉 등록 관리
 - 금연문화 형성을 위한 금연홍보
 - 구민들이 자발적으로 운영하는 간접흡연제로마일리지 캠페인

□ 추진실적

구 분	목표	실적	진도(%)
금연환경 조성 및 관리	2,961개소	3,050개소	103
흡연예방 건강한 학교 만들기	5,000명	5,140명	103
금연클리닉 운영	1,500명	1,582명	105
금연 홍보	50회	53회	106
간접흡연제로 마일리지 운영	10회	10회	100

4 건강도시 프로젝트(시비)

□ 사업개요

- 기 간 : 연 중
- 대 상 : 지역주민 및 지역환경
- 추진 내용
 - 『건강도시 홍보관』 운영
 - 『지역사회 열린 건강 아카데미』 운영
 - 『청소년 건강 서포터즈』 구성·운영
 - 『건강한 생활터 만들기』 운영
 - 『국내외 건강도시연맹』 네트워크 활동 및 기반구축
 - 『건강터 영등포구 협의체』 구성·운영

□ 추진실적

구 분	목 표	실 적	진도(%)
『건강도시 홍보관』 운영	2회	2회	100
『지역사회 열린 건강 아카데미』 운영	2회	2회	100
『청소년 건강 서포터즈』 구성·운영	50명	50명	100
『건강한 생활터 만들기』 운영	2개소/각3회	2개소/각3회	100
『국내외 건강도시연맹』 네트워크 활동	2회	2회	100
『건강터 영등포구 협의체』 구성·운영	구성/운영	구성/운영	100

5 영양플러스 사업(국·시비)

□ 사업개요

- 추진기간 : 1.1 ~ 12.31(연중)
- 추진대상 : 만6세 이하 영·유아, 임산부, 출산부, 수유부 210명
 - 소득수준 : 가구 규모별 최저생계비 대비 200% 미만의 가구
 - 영양위험요인 : 빈혈, 저 체중, 성장부진, 영양섭취상태불량 중 한 가지 이상의 영양위험요인보유자
- 추진내용
 - 부족 되기 쉬운 영양소 보충식품 지급 : 6개월
 - 월1회 이상 영양교육 및 가정방문서비스 제공
 - 3개월마다 정기적 건강상태평가 : 빈혈검사, 식품섭취상태 조사
- 추진방법 : 대상자 선정·등록 후 대상 구분 및 특성에 따라 보충 식품 패키지를 직접 가정으로 배달

□ 추진실적

구 분	목표	실적	진도(%)
보충식품 지급	4,032회	4,768	118%
건강상태평가 (빈혈,신장,키,식품섭취상태조사)	672명	678명	101%
단체 영양교육	24회	27회	113%

6 과학적인 친환경 맞춤 방역소독

□ 추진실적

구 분	목 표	실적	진도(%)	
취약지역 방역소독	1,332	1,332	100	
방역소독 민간위탁	1구역	3,047개소	3,047개소	100
	2구역	38개소	38개소	100
디지털통합방역시스템 운영	8개소	8개소	100	
동자울방역단 운영	17개동	17개동	100	

7 출산장려 의료 지원

□ 추진실적

(단위 : 건)

구 분	목 표	실 적	진도(%)
체외수정 시술비 지원	245	265	108
인공수정 시술비 지원	250	303	121
산모·신생아 도우미 지원	308	343	111
출산장려를 위한 신생아 건강관리용품	4,000	4,007	100

8 계절별·대상별 적기 예방접종 실시

□ 추진실적

○ 병의원 접종비 지원 : 보건소와 위탁계약 체결 의료기관 50개소
(단위 : 명)

구 분	목 표	실 적	진도(%)
영유아 예방접종	36,400	39,745	110
일반 예방접종	3,400	5,164	152
병의원 접종비 지원	12,000	13,605	114
B형간염 수직감염 예방사업	320건	337건	105
계절인플루엔자 예방접종	30,000	32,000	107

9 맞춤형 방문건강관리 서비스 제공

□ 추진실적

- 의약인 단체, 어르신 무료 종합검진 확대 실시(5월) : 110명
- 전립선질환 무료 검진 및 건강강좌(6월) : 200명
- 한국실명예방재단 연계, 어르신 안 검진(6월) : 300명(무료수술 의뢰 27)

○ 영등포구안경사회 연계, 밝은눈 맑은세상 찾기(8월) : 127명(무료안경)

(단위 : 건)

구 분	목 표	실 적	진도(%)
방문간호서비스 제공	17,000	17,550	103
방문진료 및 순회진료	100회 1,200	100회 1,205	100
지역사회 연계서비스	600	800	133
가정간호 의료비 지원	250	417	166
재활기구 나눔은행 운영	300	510	170
허약노인예방관리 프로그램	48회 960명	64회 1,915명	133
관절염환자 타이치운동 교실 운영	32회/1,120명	32회 823명	100

10 치매지원센터 운영

추진실적

(단위 : 명)

구 분	목 표	실 적	진도(%)
치매 조기검진(선별검사)	10,000	10,200	102
치매 등록관리	500	662	132
인지건강 프로그램 운영	800회	890회	111
치매환자 가족모임	12회	20회	166

11 국가 암 관리사업

추진실적

(단위 : 건)

구 분	목 표	실 적	진도(%)
국가 암 조기검진	35,540	55,206	155
암 환자 의료비 지원	500	500	100
암 예방 건강강좌	4회 400명	4회 405명	100

12 대사증후군 관리사업

□ 추진실적

○ 대사증후군 서포터즈 운영(6월) : 70명

(단위 : 명)

구 분	목 표	실 적	진도(%)
대사증후군 조기발견 검사	10,000	8,820	88
유소견자 등록 관리	3,100	5,100	164
주민인식캠페인 및 홍보	100회	130	130

13 정신보건센터 운영

□ 추진실적

(단위 : 명)

구 분	목 표	실 적	진도(%)
정신질환자 등록 및 관리	850	831	98
중증 정신질환자 사례관리	7,000	7,177	102
생애주기별 정신건강강좌	8회 200	14회 567	175

14 의료기관 관리

□ 추진실적

○ 자율점검 및 의료기관 지도 실적

구 분	자율점검			위반업소 행정처분내역						민원처리
	목 표(건)	실 적(건)	진 도(%)	계	고발	경고	시정명령	자격정지	업무정지	
계	1,672	1,672	100	42	15	7	17	6	3	1,070
병 원	52	52	100	8	1		2	1	2	56
의 원	588	588	100	27	9	4	13	1	1	182
치과의원	426	426	100	5	5		2	4		65
한 의 원	284	284	100							61
안경업소	180	180	100							22
치과기공소	126	126	100							20
안마시술소 등 및 안마원 등	16	16	100	2		3				18
기타 (건강진단등신고)										646

15 약업소 및 마약류 취급업소 관리

□ 추진실적

○ 의약업소 『자율점검 e-편한시스템』에 의한 1회 점검 완료 : 총 1,538개소 완료

구 분	지도점검			위반업소 행정처분내역								민원처리
	목표	실적	진도 (%)	계	경고	업무정지	과징금	고발	행정지도	과태료	행정지도	
총 계	1,538	1,538	100	77	2	9	6	25	35	1,120		62
약 국	250	250	100	15	1	6	5	3		62		92
의약품도매상	89	89	100	5	1	1	1	2		92		2
한약방	2	2	100	0			0			2	12	315
의료기기판매업	588	588	100	14		2	0		12	315		13
마약류도매업자	43	43	100	0						13		102
마약류소매업자	250	250	100	0						102		18
마약류관리자	23	23	100	0						18		494
마약류 의료업자	293	293	100	0						494	23	22

○ 의약품의 유통을 위해 유통 중인 의약품의 수거·검사 2회(100%)

○ 기획현장점검실시(111개소 : 마약 취급업소 37, 한약취급업소 30, 미제출업소 기타, 44)

16 일차진료사업

□ 추진실적

구 분	목 표	실 적	진도(%)
일차 진료	45,000명	51,073명	113
진료비 및 건강검진비 청구	75,112건/329,600천원	75,112건/309,273천원	100
진료안내 및 의약정보 제공	48,000건	71,576건	149
만성질환정기검사	3,000명	4,368	145

17 의약품 조제 및 지원사업(시비)

□ 추진실적

(단위 : 건)

구 분	목 표	실 적	진 도(%)
원내조제실적(구비)	5,500	5,500	100
65세이상 노인환자 약제비지원	17,000건	11,170건	65
의약품(한약포함) 구매	31,050천원	12,527천원	40

※ 65세이상 약제비지원은 적절한 요양급여 및 치료효율향상을 위한 장기처방 전환에 의함

18 구강보건사업

□ 추진실적

구 분	목 표	실 적	진도(%)
노인의치보철사업	344악	377악	110
불소도포사업	3,300명	5,365명	163
구강진료및구강보건교육	14,680명	16,913명	115
치아홈메우기사업	300명	305명	102

19 건강검진 사업

□ 추진실적

(단위 : 명)

검진 종류	대 상 내 역	목 표(명)	실적	진도(%)	
국가 검진	일반검진	국민건강보험공단가입자중 2011년 대상자	800	1,125	140
	생애전환기	의료급여수급자(만40,만66세),비취학청소년	110	143	130
	학생검진	초(1,4학년),중1,고1	650	1,239	190
	노인검진	65세이상 의료급여 대상자	50	74	148
	소 계		1,610	2,581	160
무료 검진	외국인 검진	다문화빌리지 등록 및 거주 외국인	100	114	114
	노숙인 검진	노숙인 시설 7개소 입소자	1,000	909	90
	저소득계층	기초생활보장수급자, 차상위 계층	1,000	1,099	109
	시설보호자	보호시설 입소자등	700	893	127
	기타	보건사업 참여자	300	729	243
	소 계		3,100	3,744	120

20 건강한 골격 위풍당당 1080 프로젝트

대상내역	목표(명)	실적(명)	진도(%)
척추 측만증 검진	3,300	3,666	111
척추 측만증 체조교실	150	172	114
골다공증 검사	3,000	3,279	109

21 모범음식점 육성·관리

추진실적

구 분	목 표	실 적	진도(%)
모범음식점 정비	250개소	250개소	100
모범음식점 용자지원	300백만원	3개소 95백만원	32
모범음식점 지정표지판 제작	50개	50개	100

22 식중독 예방활동

추진실적

구 분	목 표	실 적	진도(%)
집중관리시설(업소)지도점검	2회	2회	100
1830 손씻기 이동체험관 운영	100개소	168개소	168
식품접객업소 기획점검	20회	19회	95
식중독예방 홍보	10종	10종	100
식중독지수 문자서비스(SMS)	100회	72회	72회

23 식품접객업소 지도점검

추진실적

구 분	목 표	실 적	진도(%)
식품접객업소등 지도점검	2,000개소	2,833개소	142
자율점검제 추진	6,160개소	6,289개소	102
무허가식품접객업소 정비	2회	2회	100

- 행정처분 : 118건
 - 허가취소 3, 영업정지 11, 시설개수 5, 과태료 34, 시정명령 52, 고발 13
- 서울시 교차점검 및 단속사전예고제 시행 : 총 23회(월2회 주·야간)
- 무허가(무신고) 식품접객업소 정비 : 33개 전 업소 고발
 - 상반기 정비 : 16개소(일반음식점 12, 휴게음식점 4)
 - 하반기 정비 : 17개소(일반음식점 5, 휴게음식점 12)
- 자치구 주관 테마 지도점검 : 총 19회 1,431개소

24 식품안전관리 체계 확립

□ 추진실적

구 분	목 표	실 적	진도(%)
유통식품 수거검사	670건	832건	124
식품제조가공업소 지도 점검	109개소	141개소	129
식품판매업 자율점검	2,482개소	2,482개소	100

25 음식점 원산지표시 지도점검

□ 추진실적

○ 음식점 원산지표시 지도·점검

(단위 : 개소)

구 분	목표	실적	진도(%)	
음식점 원산지표시 지도·점검	7,296	7,820	107	
쇠고기 유전자 수거검사	40	61	153	
자 율 확대표시	200㎡이상 대형음식점	301	301	100
	150~200㎡ 시범실시 업소	70	70	100
	전문음식점(추어탕, 복어 등)	235	235	100

○ 행정처분 : 26건 (고발 6, 과태료 20)

26 공중위생업소 관리

□ 추진실적

구 분	목 표	실 적	진도(%)
숙박업 지도점검 및 자율점검	277	312	112
미용업 지도점검 및 자율점검	1,408	1,471	104
이용업 지도점검 및 자율점검	222	266	119
세탁업 지도점검 및 자율점검	261	395	151
위생관리용역업 지도점검 및 자율점검	234	330	141
목욕장업 현장점검 및 수질검사	130	132	101
위생처리업 현장점검	8	8	100
공중이용시설 실내공기질 측정	100	165	165

○ 행정처분 : 36건

- 영업소폐쇄 2, 영업정지 5, 과징금 6, 과태료 10, 경고 9, 개선명령 3, 면허정지 1