

主要業務報告

2002. 1.

保健衛生課

報 告 順 序

I. 一 般 現 況

II. 2001. 主要業務 推進實績

보건기획분야

식품위생분야

공중위생분야

III. 2002. 主要業務推進計劃

IV. 2002. 特 殊 事 業

1. 一般現況

1. 기 구

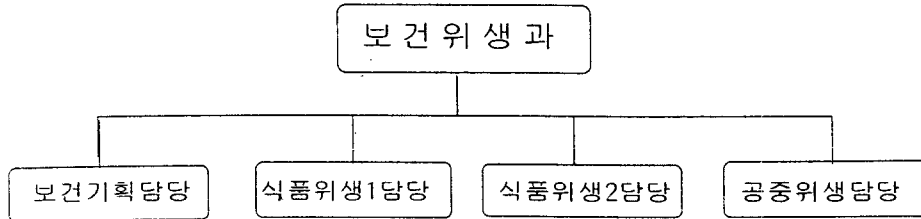

2. 담당업무

- 보건기획담당
 - 지역보건기획 및 평가
 - 예산 및 회계
 - 인사 및 복무
 - 세외수입 조정 및 징수
 - 건강진단결과서 및 건강진단서 발급
- 식품위생1·2담당
 - 식품위생업소 허가 및 지도단속
 - 음식문화개선사업 및 모범음식점 육성
- 공중위생담당
 - 공중위생업소 관리
 - 식품제조업소 신고 및 부정불량 식품단속

3. 인 력

(정원/현원)

구 분	계	4급	5급	6급	7급	8급	9급	8급	9급	10급
계	38/39	1/1	3/3	10/9	4/13	8/7	2/0	2/2	1/4	7/0
의 무 직	1/1	1/1								
행 정 직	16/22		1/1	6/5	3/11	4/5	2/0			
보 건 직	5/4				1/2	4/2				
의 사	6/6		2/2	4/4						
기 능 직	10/6							2/2	1/4	7/0

4. 위생업소현황

□ 위생업소 ————— 13,764개소

○ 식품위생업소 ————— 11,179개소

(2001. 12. 31현재)

계 (개소)	식품접객업					식품제조 즉석판매업	식품 판매업등 (자동판매기포함)	집 단 급식소
	계	일 반 음식점	유 흥 주 점	단 란 주 점	휴 게 음식점			
11,179	7,802	6,353	185	416	848	613	2,627	137

○ 공중위생업소 ————— 2,585개소

(2001. 12. 31현재)

계	숙박업	목욕장업	이·미용업	위생관련업	공 중 이용시설	비 고
2,585	350	99	1,273 (412/861)	547	316	

II. 2001 主要業務 推進實績

(2001. 12. 31현재)

1. 일반진료 및 간염검사등 수수료 징수 (세외수입)

징수목표액	징 수 액	징 수 율
290,939천원	365,047천원	125.4%

2. 위생업소 종사자등 건강진단

- 건강진단결과서 발급 _____ 17,480건
- 건강진단서 발급 _____ 4,030건

3. 영등포구 보건의료·위생서비스현장 개정시행공고 및 홍보

- 2001. 9.28 : 현장안 개정시행 및 공고
- 2001. 9.28 : 현장선포 및 홍보
- 2001.11. 8 : 팜플렛 1,000부 제작

4. 2002년 지역보건의료계획 책자 발간

- 지역보건의료계획 안내책자 제작 : 매수 150부 (10월)
- 배부 및 홍보 : 서울시·의약과, 서울시 24개구 보건소,
영등포구 담당관,과,동,지역보건의료 심의위원등

5. 보건소청사 냉방기 증설(4,5층)

- 공사내역
 - 공랭식 냉동기 (40RT) 구매 : 2대
 - 시설공사 (기계설비공사, 전기설비공사)
- 소요예산 : 62,530천원

6. 보건소 청사 청소 용역 위탁 관리

- 기 간 : 2001. 7. 1 ~ 12. 31(6개월간)
- 규 모 : 지하1층, 지상3층, 연면적3,398.1km² (1,025평)
- 범 위 : 청사내·외 및 주변의 일반적인 청소 업무
- 소요예산 : 15,378천원
- 효 과 : 전문화된 청소용역업체 도입으로 청사 내·외의 깨끗한 환경유지로 쾌적한 환경을 제공

7. 민원안내도우미 전문용역업체 인력 도입

- 기 간 : 2001. 9. 1 ~ 12. 31 (3개월간)
- 배치인원 : 2명
- 장 소 : 보건소 현관 (1층 민원실)
- 소요예산 : 10,640천원
- 효 과 : 전문화된 행정서비스 제공으로 보다 친절하고 만족할 만한 보건의료 서비스 제공

8. 쪽방 밀집지역 거주자 무료진료 및 방역소독 실시

- 운영기간 : 2001. 3. ~ 계 속
- 장 소 : 쪽방상당소 휴게실(영등포동423-27, 구 한일여관소재)
- 운영일시
 - 구자체 진료 : 매 월 첫째주 수요일 14:00~17:00
 - 일 반 진 료 : 매 월 셋째주 수요일 14:00~17:00
 - 안 과 진 료 : 분기별 셋째주 토요일 10:00~13:00
 - 방 역 소 독 : 매주 화요일 10:00~11:00 (하절기 주2회)
- 운 영 방 법 : 의료지원협조 병원에서 진료
- 의료지원 병원 : 성애병원, 충무병원, 영등포병원, 건양병원
- 의료지원 실적 : 185명 진료 및 투약
- 의료지원인원 : 의사8명,간호사10명, 행정요원8명,운전원8명
- 방역소독 실적 : 34회 실시

9. 보건소 의료이용 안내책자 보완발간 (건강한 삶의 길라잡이)

- 보건소 길라잡이 안내책자 제작 : 매수 4,000부 (7월)
- 배부 및 홍보 : 보건소민원실, 구청민원실, 동사무소 등
- 소 요 예 산 : 4,510천원

10. 청소년 유해업소 정비

- 점 검 대 상 업 소 : 8,422개소
 - 식 품 접 객 업 소 : 6,703개소
 - 유흥·단란2,556, 호프집소주방1,809, 일반음식점1,505
 - 휴게음식점 833
 - 청 소 년 이 용 대 상 업 소 : 1,719개소
 - 노래방1,038, 멀티게임장583, 비디오방98

- 점검실적 (2001. 12. 31현재)

계	호프집, 소주방	일 반 음식점	단 란, 유 흥	노 래 연습장	비디 오방	게임방 pc 방	기 타
5,147	3,146	474	672	438	69	297	51

- 위반업소 조치실적

계	영업정지	시설개수 명 . 령	시정명령	과태료	고 발	소방서 통 보	허가취소
626	130	95	55	305	16	15	10

- 1일 평균 35개업소를 점검 : 1일 6명 근무
- 전지역을 5개 권역 10개 구역으로 나누어 매일 순차적으로 골고루 점검
- 매주 수·금요일 시청주관 구간 교체 합동단속 실시

11. 퇴·변태 우려업소 집중단속

- 문제지역업소 선정 특별관리 : 총 53개업소
 - 신길 동 100번 지 일 대 : 21개업소
 - 영등포공원앞 (신길2동) : 32개업소
- 행정처분 실적

구분 건수	계	허가 취소	영업 정지	시설개 수명령	시정 지시	과징금 및 과태료처분	고발	기타 (품목정지 ,경고)
계	1,082	46	212	61	204	480	71	8
식품접객 업소	868	37	155	44	138	453	41	
식품제조 판매업소	162	9	26	1	66	25	30	5
공중위생	52		31	16		2		3

12. 무허가업소 정비 ----- 41개업소 형사고발

13. 2001. 식품제조·판매 및 공중위생업 길라잡이 책자 제작 발간

- 식품제조·판매 및 공중위생업 길라잡이 제작 :1,000부(5월)
- 사 양 : A4용지 총 82쪽, 2도 양면 인쇄
- 내 용 : 식품위생법(식품제조·판매업분야), 공중위생관리
법, 공중위생법중 영업신고 절차 및 영업자가 지켜
야 할 사항(규정, 절차, 서식등)을 독창적으로 편집
- 소요예산 : 2,183천원
- 배 부 처 : 관내 식품제조·판매업소, 공중위생업소

14. 모범음식점 육성

- 총 지 정 : 총 367개업소
- 2001. 신규지정 : 129개업소

15. 식품진흥기금 지원

- 총 16 건 : 625,000천원
- 대상 업소 : 문래동6가56-1 진원쌈정식외 15개소(일반음식점)
- 용자 용도 :
 - ┌ 시설 개 수 자 금 12건 565,000천원
 - ├ 화장 실 개 선 3건 30,000천원
 - └ 모범음식점 운영자금 1건 30,000천원

16. 과징금·과태료 부과 및 징수

(단위 : 천원)

구 분	부 과		징 수		미징수		비고
	건수	금액	건수	금액	건수	금액	
과징금	117	348,370	85	246,460	32	101,910	72.7%
과태료	253	102,200	124	50,100	129	52,100	49.0%

17. 공중위생업소 관리

- 행정처분 실적
 - 숙 박 : 영업정지 17건, 경고1건
 - 이 용 : 영업정지 14건, 개선명령 15건, 과태료 1건, 경고 2건
 - 미 용 : 과태료1건
 - 목 육 : 개선명령 1건
- 점검실적
 - 지정숙박업소 및 일반숙박업소 점검 : 33개소
 - 관광호텔 점검 : 5개소 (시정지도 2개소)

18. 시민건강 위해 식품 근절

- 식품제조 가공업소 점검 --- 총 158개소
 - 조치 89건 (신고취소7, 영업정지15, 품목정지5, 시정명령51, 고발5, 시설개수1, 과태료5)
- 식품 판매업소 점검 --- 총 165개소
 - 조치 73건 (신고취소2, 영업정지11, 시정15, 고발25, 과태료20)
- 시민 다소비 식품 점검 (두부,콩나물,라면 등) --- 총 150개품목
 - 감사의뢰 507건, 수거검사 결과 부적합 2건
 - 조치 2건 (서울시조치의뢰 2)
 - ※ 2001년도 다소비 식품수거목표 : 500건
- 하절기 위해식품 특별관리 - 점검 64개소
 - 수거검사의뢰 44건
 - 조치 6개소 (영업정지1, 시정5)
- 추석절 성수식품 특별관리 - 점검업소 37개소
 - 수거검사 의뢰 : 67건
 - 조치 2개소(시정1, 과태료부과1)
- 부정불량식품 신고(1399번)처리실적
 - 신고건수 : 305건
 - 행정처분 : 216건(행정지도3,고발42,정지12,시정159)
 - 보상금지급 : 216건 603만원
 - 압류폐기실적 : 12건 3,560Kg
 - 기타(이중,허위등) : 89건

Ⅲ. 2002年 主要業務 推進 計劃

1. 일반진료 및 간염검사등 수수료 징수(세외수입)

- 근거 : 지역보건법 제14조의 규정에 의거 진료 및 예방접종에 대한 진료비 또는 수수료 징수.
- 세입목표액 : 69,000건. 382,690천원
(간염검사비외 14종)

2. 위생업소 종사자등 건강진단

- 건강진단결과서 발급
 - 대상 : 식품위생분야 종사자
 - 검사회수 : 연1회
 - 예상건수 : 15,000건
 - 검사료 : 1,500원(수입증지료1,500원)
- 건강진단서 발급
 - 대상 : 일반회사 취업자, 다중이용장소 입소자, 공공근로취업대상자 등
 - 검사회수 : 수시(건강진단서를 필요로 할때)
 - 예상건수 : 5,000건
 - 검사료 : 2,900원(수입증지료1,500원,간염검사료1,400원)

3. 보건정보시스템 운용

보건소 업무의 전산화를 통하여 보건의료 자원에 대한 효율적 관리, 보고, 통계 업무의 간편화, 진료시간 단축등 지역주민에게 보건의료 서비스의 질을 향상시키고자 함

□ 보건정보 시스템 운용

- 보건진료 업무의 전산화 구축
 - 접수, 진료, 수납, 투약, 접종, 결과상담, 검사결과조회, 각종 통계등 보건소의 전반적인 업무를 전산화
- 보건행정 업무 효율적 추진 시스템 구축
 - 보건사업 및 보건진료 업무를 지원
 - 보건정책 자료의 신속한 지원
- 보건정보시스템 유지 보수
 - 보건정보 시스템에 대한 S/W 유지보수, 프로그램의 UP GRADE, 데이터베이스 관리 및 시스템장애 발생시 신속한 복구
 - 소요예산 : 7,000천원
- 보건정보 시스템의 효과적인 활용으로 주민을 위한 보건의료 서비스 개선 및 보건정보제공의 기틀 마련

4. 쪽방밀집지역 거주자 의료지원 특별 대책

관내 쪽방 밀집지역 '거동 불편자에 대한 방문 진료 및 소외계층의 열악한 주거환경에 따른 유해 해충 구제를 위한 방역소독 등을 통하여 건강한 생활을 보장코자 함.

□ 쪽방지역 진료반 운영

- 위 치 : 관내 영등포동 423-27(구 한일여관 소재)
- 시 설 명 : 쪽방 상담소
- 진료실규모 : 10평 (총30평중 휴게실 활용)

- 이용자현황
 - 쪽방 건물수 96동, 쪽방수 645개
 - 거주자 : 485명(고정369명, 유동 116명)
- 진료반구성
 - 인 력 : 의사1, 약사1, 간호사1, 운전원1, 행정요원1
 - 장 비 : 앰블란스 1대
- 운영일시
 - 일 반 진 료 : 매 월 셋째주 수요일 14:00~17:00
 - 안 과 진 료 : 분기별 셋째주 토요일 10:00~13:00
 - 구자체 진료 : 매 월 첫째주 수요일 14:00~17:00
- 운 영 방 법 : 의료지원협조 병원에서 순회 진료
- 의료지원병원 : 성애병원, 충무병원, 영등포병원, 건양병원
- 임 무 : 환자검진, 환자진료, 방문진료

□ 방역소독

- 살충 및 살균소독
 - 바퀴벌레 약 및 모기약 지급
 - 주기적 소독 실시

5. 보건소 의료이용 안내책자 보완발간

보건소에서 어떠한 사업을 추진하고 있는지 정확히 이해하지 못하고 또한 지역주민건강을 위해서도 제대로 이용하지 못하고 있어, 보건소 의료사업 내용이 수록된 『보건소 의료 이용 안내』 책자를 발간, 구민건강증진과 밀접한 보건의료 기관임을 널리 홍보

- 보건소 길라잡이 안내책자 제작 : 매수 5,000부(3월)
- 배부 및 홍보 : 보건소민원실, 구청민원실, 동사무소등에 비치 및 주민에게 배부
- 소 요 예 산 : 5,000 천원
 - 산 출 근 거 : 1,000 원 × 5,000부

6. 제3기 지역보건 의료 계획 수립

지역 사회에 대한 다양한 보건의료 욕구를 사전에 파악하여 질병의 조기발견과 적절한 보건 의료서비스를 제공함으로써 주민의 삶의 질을 향상시키고자 함.

기 간 : 4년간 (2003년 ~ 2006년)

내 용

- 지역보건 의료 사업의 발전 방향과 달성목표
- 지역 특성 및 현황
- 보건업무의 추진현황과 추진계획
- 지역 보건 의료기관의 교육 및 중점 사업

지역보건의료 심의회 개최 : 2002. 상반기

책자발간

- 부 수 : 150부
- 소 요 액 : 7,000천원

7. 보건소 청사 청소용역 위탁 관리

대민 보건행정서비스 향상과 청사의 효율적인 관리를 위하여 직영 관리 하던 청소부분에 대하여 민간위탁 용역을 실시하여 민원인에게 쾌적한 환경제공

사업개요

- 기 간 : 2002. 1. 1 ~ 12. 31
- 규 모 : 지하1층, 지상3층, 연면적3,398.1km² (1,025평)
- 범 위 : 청사내·외 및 주변의 일반적인 청소 업무

소요예산 : 42,,393천원

8. 민원안내 도우미 전문용역업체 인력 도입

보건소 민원안내 도우미를 전문용역업체 인력으로 채용하여 시민만족도 제고 및 보다 친절한 행정서비스 제공 도모

□ 사업개요

- 기 간 : 2002. 1. 1~12. 31
- 배치인원 : 2명
- 장 소 : 보건소 1층 현관 (민원실)

□ 소요예산 : 37,200천원

9. 선진화된 음식문화 조성

음식물로 인한 자원낭비를 억제하고 불건전한 음식문화를 지속적으로 개선시켜 쾌적하고 선진화된 음식문화 조성

□ 모범음식점 육성 확대

○ 현 황

- 현재 지정(2001년) : 367개업소
- 신규 지정(2002년) : 일반음식점 5% 이상 지정·육성

(370개업소 수준 유지)

지정취소, 신규지정후 사후관리

○ 추진방향

- 자율실천을 위한 교육홍보 등 지속 실시(음식업구지회 공동 추진)
- 음식문화 개선운동 추진위원회 심의후 추천에 의하여 지정
- 기 지정업소 이행여부 정기점검
- 미 이행업소 행정지원 및 위생점검 강화
- 좋은 식단체 운영과 병행

○ 수혜내용

- 식품진흥기금 저리융자
- 위생감시 면제 등
- 모범음식점 지정표찰 제작 배부

□ 좋은 식단체 확대

- 추진시기 - 년중 (단계별 추진)
- 참여음식점 확대
 - 중점추진 : 모범음식점
 - 확대추진 : 전체업소
- 표준식단 적극실천
 - 위생적 식단, 알뜰식단, 균형잡힌 식단 제공
 - 음식을 유형별 분류 - 권장 반찬 가지수 설정
 - 반찬량을 정량 제공 - 손님이 원하면 추가 제공
- 수 해
 - 모범음식점 지정
 - 식품진흥기금 지원

10. 식품자동판매기 위생관리

식품자동판매기 사용의 편리성으로 인하여 수요와 이용이 날로 증가하고 있으나 소홀한 위생관리로 발생할 수 있는 위해를 방지하고자 함.

□ 추진방법

- 식품자동판매기의 위생관리 수준을 높일 수 있도록 지도점검 계획 수립 시행
- 미신고 식품자동판매기에 대한 일제단속으로 불법운영 자판기 정비

□ 지도 점검계획

- 점검대상 : 1,724대
- 자판기 점검회수 : 년1회
 - ※ 위반사항은 3월 이내 불시 재점검 실시
- 미신고 설치운영 자동판매기 단속강화
 - 명예감시원(20명)의 신고계몽 후에도 계속 미신고 업소는 고발

지도점검 사항

- 미신고 설치운영 행위 및 무허가 제품사용행위
- 자판기 내부(재료혼합기, 급수통, 급수호스등) 하루 1회이상 세척여부
- 자판기 내부의 정수기 및 살균등 작동여부
- 기타 시설기준 및 영업자 준수사항 이행여부

효 과

- 철저한 위생점검으로 식생활 안전사회 구현에 기여

소요예산 : 6,300천원

- 산출근거 → 여비 : 35,000원×18×1회×10일

11. 불법 영업행위 예방활동 강화

불법 영업행위 예방활동 강화 및 효율적인 감시체계 운영
으로 감시역량을 극대화하고 바른 음식문화 조성

현 황

- 각종 규제완화 및 해제로 과도기적 불법행위 확산
- 청소년 보호에 상충되는 신종 업종(업태) 대두
- 퇴·변태 등 불법영업행위 상존

추진방향

- 유형별 집중감시체계·운용 - 감시역량의 극대화
 - 청소년 유해업소 중점 점검 : 청소년고용, 출입행위, 영업시간 위반, 술,담배판매 행위등
 - 퇴·변태영업 합동단속반 운영
 - 무허가업소 반기별 집중정비기간 설정 운영
- 신발생 불법업소 상시감시체계 구축·운영 - 법집행의 실효성 확보
- 시민감시체계 구축 - 시민참여를 통한 법집행의 투명성 제고

□ 추진내용

○ 유형별 집중단속 추진

- 퇴·변태영업 우려지역 (53개소)
 - ┌ 신길동 100번지 (21개소)
 - └ 신길동 영등포공원 앞 (32개소)
- 취약지역 : 영등포 삼각지 일대, 여의도
- 문제업소를 대상으로 중점추진
 - ┌ 행정처분 업소 (허가취소, 영업정지업소 등)
 - └ 퇴·변태 우려업소 : 53개소
- 청소년의 불법고용, 출입, 주류제공, 담배판매등 업소중점
- 비상구 미설치, 폐쇄조치 또는 물건적치등 소방안전시설 미비 사항 시정 조치
- 우려지역 및 문제업소 중심 유관기관(경찰)과 합동단속 추진

○ 상설단속반 편성운영

- ┌ 근무 시간 준수 : 19:00~익일 03:00까지
- ┌ 상설단속반 구성 : 1개조 6명 편성운영
(공무원3명, 경찰1명, 시민단체2명)
- └ 단속반. 주중휴일제 실시 : 월요일 휴무

○ 불법행위 예방을 위한 사후관리체계 구축

- 영업정지 이상 행정처분업소 민·관 합동 감시 단속
 - 문제업소 관련기관 통보 확행
 - 인터넷 등을 통한 불법행위업소 및 행정처분업소 공개
- 불법영업행위 및 부정·불량식품 영업 신고전화 운영
- 행정처분 내용의 투명성 확보 - 과징금 대상 정확 명시
- 반사회적 불법영업행위 업소 및 업주 강력 제재

□ 소요예산 : 51,936천원

○ 산출근거

- 여비 : 12,000,000원 (10,000원×4명×300회)
- 급량비 : 12,000,000원 (5,000원×2식×4명×300회)
- 민간실비보상 : 18,000,000원 (30,000원×2명×300회)
- 업무추진비 : 3,000,000원
- 일반운영비 : 6,936,000원

12. 음식점 화장실 실태조사

서울방문의 해, 월드컵대회 등 대규모 국제행사에 대비하여 우리시를 품격 높은 도시로 만들고 관광지에서 편의를 제공하고자 음식점 화장실 개선사업을 추진하고 있는바, 이에 대한 정확한 실태조사를 실시함으로써 동사업을 보다 효율적으로 추진하고자 함

□ 추진방향

- 사업 추진 대상별 단계적 조사 실시
- 모범음식점 및 전통음식업소부터 중점 실시후 전체로 확산
- 시민단체 및 공공근로 인력을 활용하여 조사능력 제고
- 우수화장실업소에 대하여는 모범음식점 지정 및 표창 등 인센티브 부여
- 조사업소에 대한 D/B구축으로 업무의 효율성 제고

□ 대상업소 현황

일반음식점	모범음식점 (1단계 추진)	33㎡ 이상업소(2단계 추진) (모범음식점 제외)
5,849 개소	367 개소	3,811 개소

□ 추진방법

○ 추진체계

- 화장실 실태조사
- 바람직한 화장실과 비교하여 개선 및 지도
- 평가에 의거 우수화장실에 대하여 표창 및 인센티브 부여
- 화장실 담당 지역 책임제 실시
- 추진기간은 월드컵 종료시 까지

○ 단계별 추진

- 1단계 : 모범음식점 및 전통음식점
- 2단계 : 일반음식점
- 3단계 : 개선된 음식점 유지관리 및 미개선음식점 개선지도
- 실태조사

- 조사방법 : 업주에게 안내문을 배부하고 협조요청
(소비자보호단체, 음식협회, 공무원 등이 함께 조사)
- 조사내용 : 화장실 점검표에 의한 점검내용 및 전후 현황 보고
- 개선추진 및 사후관리(2001.1.1~2002년 월드컵대회 까지)

○ 화장실개선 참여업소 지원

- 평가후 우수 개선업소 : 표창 및 시상
- 필요시 화장실 개선을 위한 시설개선자금 융자지원
- 개선 우수업소는 모범음식점으로 지정 및 일정기간 위생감시 면제
- 개선 우수업소는 구청소식지 및 인터넷 등을 통한 홍보

13. 식품접객업소(일반음식점)식품위생 지도점검

2002년 월드컵대회를 맞이하여 식품접객업소에서 음식류의 조리, 판매로 인한 위해를 미연에 방지하고 식품접객업소가 갖는 본래의 역할은 물론이고, 보건위생의 질적 향상을 도모하고 이용객의 건강과 쾌적한 생활을 영위할 수 있도록 행정지도 및 수준향상에 만전을 기하고자 함.

□ 근거법규

- 식품위생법 제17조
- 식품위생 업무편람 식품접객업소 위생감사 지침(서울특별시)

□ 지도점검 대상 : 100평 이상 일반음식점 106개업소

□ 지도점검 내용

- 유통기한 경과된 원료의 보관 및 조리사용 여부
- 냉동, 냉장 제품의 적정보관 여부
- 무허가(신고)로 제조 가공 또는 수입한 식품의 사용 여부
- 재직 종사원에 대한 건강진단필증 유무 확인
 - ※ 조리업에 직접적으로 종사하는 종사원에 대하여는 시계, 반지 등은 착용하지 못하도록 하고 상처나 화농성 여드름이 있는 종업원은 조리업무에 직접적으로 종사하지 못하도록 행정지도

14. 부정·불량식품 단속 강화

부정·불량식품에 대한 시민감시기능을 확대하고 유통식품 검사를 강화하여 시민이 안심하고 먹을 수 있는 식품이 공급 되도록 하고자 함

□ 현 황

- 식품소비의 다양화 및 안전성 요구의 증가
- 환경적 요인 등에 기인한 식품오염성 증가
- 식품산업의 급속한 국제환경변화 - 수입식품의 급증

□ 추진방향

- 검·경찰등 유관기관과 긴밀한 공조체제 유지
- 감시체계의 민관합동운영 : 명예식품감시원 20명
- 수 거 점 검 강 화 : 위해식품 방지
- 위생관리점검 강화
 - (문제업소, 최근문제된 부정불량식품 및 식중독 발생 예방)
- 특 별 점 검 강 화 : 기간 지정운영 (하절기 등)

□ 추진내용

○ 민·관 합동 감시기능 체제 구축

- 명예식품감시요원 운영 활성화 - 정비 및 합동단속
- 1399신고전화 운영 : 주간 → 위생관리부서, 야간 → 당직실
- 영등포구 인터넷 홈페이지 1399 신고센터 운영 안내개설
(www.yongdungpo.seoul.kr)

○ 식품수거 점검 강화

- 수 거 물 품 : 500 품목
- 수거검사품목 : 냉면육수, 두부, 콩나물 등 주민 다소비 식품
방부제 과다사용 우려 식품(면류, 어묵) 등

○ 하절기 식중독 및 위해식품 특별단속

- 기 간 : 6월 ~ 9월
- 중점점검대상 : 관내 집단급식소, 일반음식점, 하절기 다소비식품등
- 식품제조·가공 판매업소 위생점검 강화 : 상설기동반 편성 감시
체제 구축(2개반 2명)

□ 소요예산 : 7,160천원

○ 산출근거

- 1399신고 보상금 : 2,360천원
- 식 품 수 거 비 : 4,800천원

IV. 特 殊 事 業

보건소와 함께 하는 「건강정보지」 발간 계획

보건소에서 어떤사업을 추진하고 있는지 정확히 이해하지 못하고 또 주민건강을 위해서도 제대로 이용 못하고 있어 「보건소와 함께 하는 건강정보지」를 발간 구민건강증진과 정보를 제공코자 함.

사업개요

- 구청장방침 1862호(2001. 9. 28)사항임
- 제 목 : 보건소와 함께하는 「건강정보」
- 발행횟수 : 연4회 분기별 발행
- 발행부수 : A4용지 4면 매회 11,000부 (연4회 44,000부)

수록내용

- 1면 : 계절 질환 정보등
- 2면 : 만성질환 정보
- 3면 : 건강생활 실천정보 (금연, 절주, 영양등)
- 4면 : 보건소 소식, 보건사업 활동 홍보 및 이용 안내

소요예산 : 9,680천원

세부추진내용

- 편집위원 구성 : 2001. 9. 28
- 민간단체와 연계하여 전문적인 정보자료 수집 : 매분기 마지막
월 20일
 - 영등포구 의사회, 영등포구 치과 의사과, 영등포구 한의사회등
- 각과 홍보자료수집 : 매분기 마지막 월 20일
- 편집위원 회의 개최하여 발간내용 결정
- 발간 : 매분기 마지막 월25일
- 보건소 민원실, 구·동민원실, 각급 학교 및 통반장에 배부