

제143회 구의회 임시회

'09. 2. 27 ~ 3. 9



희망을 만드는

2009년도 주요업무계획



가정복지과

순 서

- 일반 현황 1
- 정책목표와 방향 3
- 업무 체계도 4
- 2009 주요업무 추진계획 5
- 2008 주요사업 추진실적 .. 16

I. 일 반 현 황

1 인 력

구 분	계	일 반 직						기능직			
		4급	5급	6급	7급	8급	9급	7급	8급	9급	10급
정 원	20	-	1	3	5	7	1	-	-	1	2
현 원	21	-	1	4	9	3	0	1	2	1	0
과부족	+1	-	-	+1	+4	-4	-1	1	2	0	-2

2 조 직

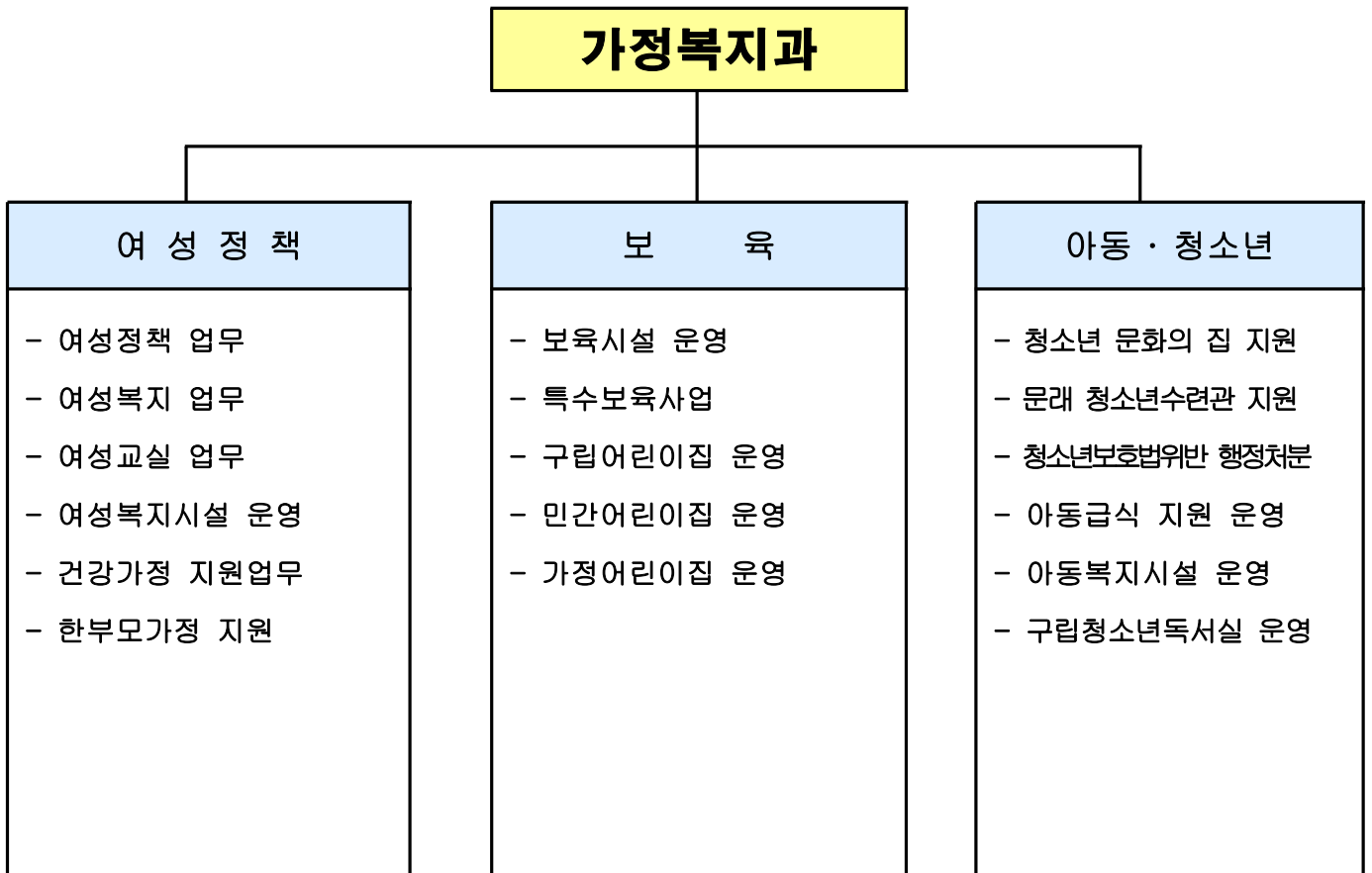

3

주요시설 및 장비

복지시설	주요 시설 현황	
	위 치	시 설 장
W-ing (구 은성원)	영등포구 신길7동 1327	최 정 은
건강가정지원센터	영등포구 신길1동 465-2	금 유 현
문래청소년수련관	영등포구 문래1동 3가 73	정 진
청소년 문화의 집	영등포구 신길2동 107-2	이 문 학

4

예 산 현 황

□ 예산 현황

(단위 : 천원)

팀 명	예 산 액	전년도 예산액	증(△)감
계	29,252,385	31,002,354	△1,749,969
여성정책팀	847,647	655,045	192,602
보 육 팀	25,861,757	25,622,944	238,813
아동·청소년팀	2,542,981	4,724,365	△2,181,384

□ 주요 사업예산 현황

예산총액	정책사업	단위사업	세부사업
29,252,385천원	3건	10건	48건

II. 정책목표와 방향

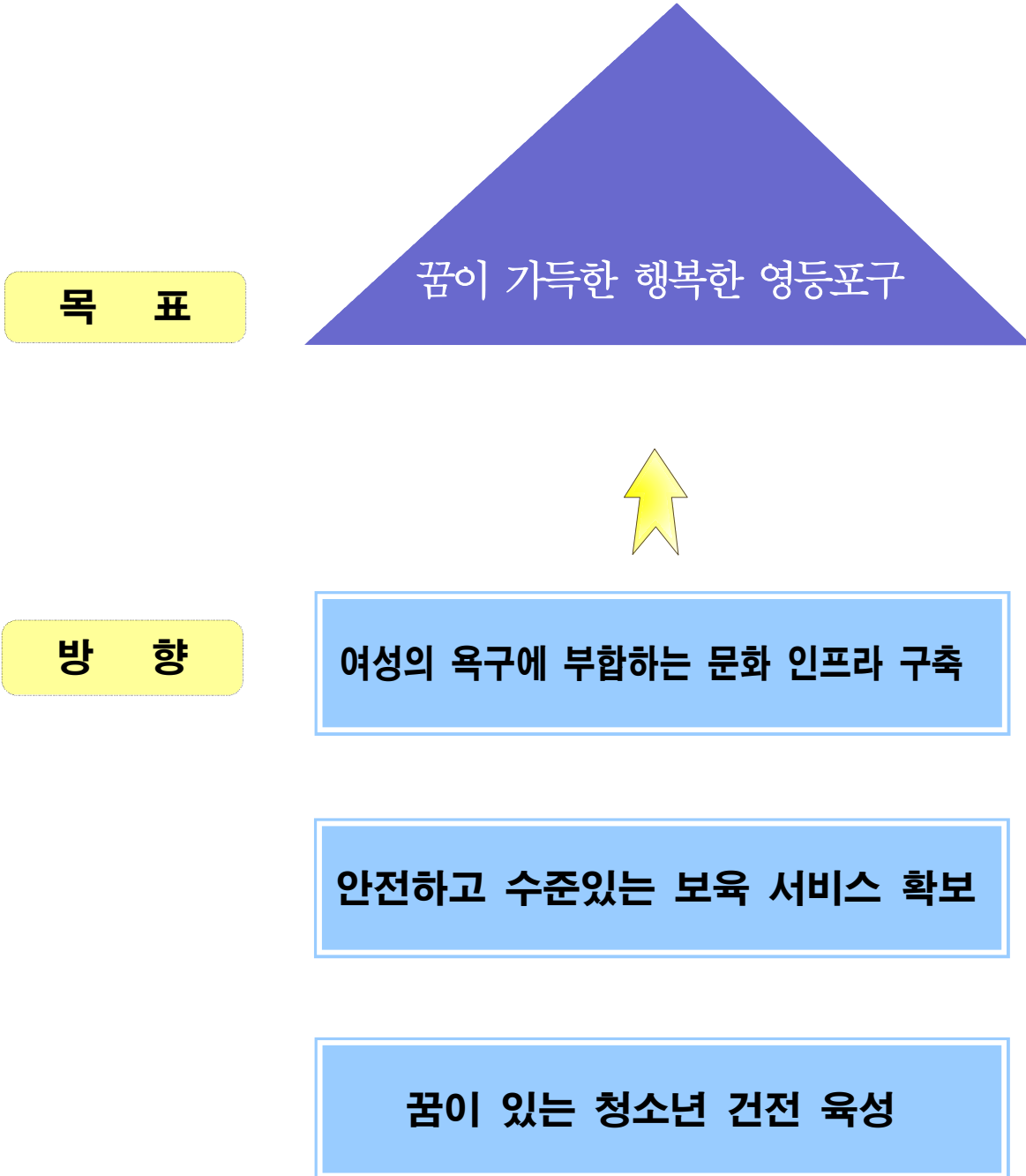

Ⅲ. 업무체제도

임무

꿈이 가득한 행복한 영등포구

전략 목표	성과 목표	주요 사업	Page
1. 여성의 욕구에 부합하는 문화적 인프라 구축	1-1.여성의 사회참여 및 양성평등 문화확산	1.여성의 사회참여 및 양성평등 문화 촉진	5
		2.소외여성 지원 확대	6
		3.가족복지 증진	7
2. 안전하고 수준 있는 보육서비스 확보	2-1.보육시설 지원 확대로 보육 수준 향상	4.영유아 복지향상	8
		5.보육시설 운영개선	9
		6.보육정보센터 설치운영	10
3. 건전한 청소년 문화육성 및 아동복지 증진	3-1.건전한 청소년 문화육성 및 아동복지 증진	7.아동·청소년이 행복한 꿈나무 프로젝트	11
		8.청소년 건전문화 육성	12
		9.청소년시설 효율적 관리	13
		10.자립능력배양을 위한 아동복지 향상	14
		11.청소년독서실 활성화를 위한 연구용역 실시	15

여성의 사회참여 및 양성평등 문화확산

1 여성의 사회참여 및 양성평등 문화조성

여성지위 향상 및 양성평등의 촉진 등 사회참여를 유도하고 다양한 여성 정책을 개발, 구정에 반영하여 여성이 행복한 구를 만들고자 함

□ **여성인구** : 20세 이상 162,400명(구 전체의 39.7%)

□ **추진방향**

- 성 주류화 정책의 실효성 확보를 위한 성 인지력 향상 교육
- 여성발전과 여성정책 향상을 위한 문화확산 및 홍보

□ **세부 추진계획**

- 공무원 및 계층별 대상으로 찾아가는 성인지 교육 : 2 ~ 9월
 - 대상 : 연 2,000여명 (공무원 및 시설장 · 단체장 등)
 - 내용 : 학교, 직장, 복지시설 등 구에서 주관하는 교육과 연계
- 여성주간 기념행사(7.1 ~ 7.7)
 - 여성주간 기념식, 양성평등걷기 행사, 여성영화제 개최, 공개강연회 등
- 자동차정비교실 운영 : 100명(연2회)
 - 자동차정비 기초지식 및 교통법규 상식 전달
- 여성지도자 양성 : 100명(지역 단체장)
 - 여성지도자 역할과 능력향상을 위한 워크샵 개최(1박 2일)
- 여성교실 운영 : 양재·미용·요리 등 13개 과목 1,600여명(연4회)
- 여성백일장 개최 : 500명(10월)
- 구민 알뜰장 개최 및 평가 : 연 4회 이상

□ **소요예산** : 115,075천원

2

소외여성지원 확대

여성에 대한 폭력 행사로 인한 위기가정 및 결혼이민자 가정 등 소외 계층을 대상으로 건강한 가정생활을 할 수 있도록 적극 지원하고자 함

□ **여성결혼 이민자 현황** : 1,741명

한국계 (중국)	중국	베트남	일본	필리핀	몽골	기타
1,105	335	134	46	28	12	81

□ **세부 추진계획**

- 『아주 특별한 결혼식』 : 10쌍(5월)
- 다문화가족을 위한 부부 워크샵 개최 : 40쌍(5월)
- 다문화 가족 각종 지원사업 전개
 - 영등포 여성교실과 연계한 여성결혼이민자 취업 지원
 - 한국생활적응 지원 : 무료법률지원 연계, 자조모임 육성·지원
 - 영등포구 다문화가족지원센터 운영 지원 : 338,000천원
- 성매매 및 성폭력방지를 위한 종합대책 추진
 - 성매매 집결지 현황 : 2개소 160명(영등포역, 신세계타워)
 - 지원시설 운영 : W-ing쉼터, ing그룹홈
 - 상담소 운영 : 여성복지상담소 및 현장활동지소 활동(주1회)
 - 경찰서, 소방서와 연계한 지속적인 집결지 관리 점검 활동
 - 성매매·성폭력 근절을 위한 예방교육(공무원 및 일반인)
 - 홍보전시관 운영 및 캠페인 : 3회
 - 찾아가는 성매매·성폭력예방 교육
 - 초·중·고 25회(1,000명) 및 민방위대원 상·하반기 2회(600명)

□ **소요예산** : 350,520천원

3

가족복지 증진

저출산, 고령화와 이혼율 증가 등 가정해체 현상 및 가정기능이 약화되는 등 가정문제가 심각하고, 가정에 국한된 문제가 아닌 사회문제로 인식하고 중장기적으로 가정문제를 사전에 예방하고 해결하여 구민에게 건강한 가족생활과 복지증진을 적극 지원하고자 함

□ 추진방향

- 가족돌봄 기능을 확대하고 가족친화적인 사회환경 조성
- 한부모가족의 문제 해소를 위한 종합서비스 제공과 가족기능 강화

□ 세부 추진계획

- 건강가정 지원센터 운영
 - 소재지 : 신길1동 465-2(신길종합사회복지관 4층)
 - 교육 · 문화 · 상담사업외 자녀양육정보, 가족생활 정보제공등
 - 예산 : 164,500천원(시비 50%/구비 50%)
- 아이돌보미 사업 추진
 - 운영기관 : 건강가정지원센터
 - 이용가정 : 0 ~ 12세 서비스 이용 희망가정
 - 예산 : 126,800천원(국비30%/시비35%/구비35%)
- 출산장려금 지원 운영
 - 대상 : 영등포 1년거주 이상 셋째아 이상 출산시 지급
 - 내용 : 셋째아 이상 50만원 넷째아 이상 70만원 지급
 - 예산 : 185,000천원(구비 100%)
- 저소득 한부모가정 지원 : 7,480명

구 분	1 인 당	예 산 액
양육비(만8세 미만)	50,000원	107,300,000원
학용품비(초/중·고생)	6,250원 / 10,500원	29,180,000원
입학금 및 수업료(고교생)	376,800원	310,347,000원
교통비(중고생)	86,400원	133,823,000원

□ 소요예산 : 1,156,300천원

보육시설 지원 확대로 보육수준 향상

4 영·유아 복지 향상

저출산과 맞벌이 부부 증가 등의 보육수요에 대처하여 보육지원 사업을 확대하고 보육서비스 향상을 통하여 가정복지 증진에 기여하고자 함

보육시설 현황 : 210개소 8,884명 이용

구분	구립	정부지원	민간	가정	직장
시설/아동	21 (1,740)	5 (258)	100 (4,894)	74 (1,261)	10 (731)

추진방향

- 보육시설 지원강화로 실질적 공보육 구현
- 저소득층 보육료 지원 확대를 통하여 주민복지 구현
- 보육시설운영 내실화 및 투명성 확보

세부추진계획

- 보육분야 지원사업 지속추진
 - 영아간식비 및 냉·난방비 지원 : 2,200명/190개소 472,000천원
 - 구립·민간보육시설 한마당 잔치 지원 : 3회 15,000천원(3개 연합회)
 - 민간보육시설 종사자 처우개선비 확대 지원 : 590명 212,400천원
 - 민간보육시설 종사자 중식비 지원 : 590명 177,000천원
- 민간 어린이집 등 시설을 국·공립의 『서울형 어린이 집』으로 공인제 추진
 - 보육교사 인건비의 30 ~ 80% 지원
 - 평균 보육료 수입의 10%를 기타운영비로 지원
 - 보육도우미와 급식도우미 지원

소요예산 : 13,817,106천원

5 보육시설 운영 개선

국공립·민간시설간 보육서비스 격차 심화와 민간시설 이용자들의 보육비용 불만 및 직업패턴 다양화에 따른 수요자 중심의 맞춤형보육서비스 수요 증가에 따라 일정 기준과 조건을 갖춘 시설에 대하여 『서울형 어린이집』으로 지정하여 국공립에 준하는 재정지원으로 보육서비스 향상

□ 보육시설 현황

(2008.12.31현재)

구분	계	구립	정부지원	민간	가정	직장
시설/아동	210 (8,884)	21 (1,740)	5 (258)	100 (4,894)	74 (1,261)	10 (731)

□ 추진방향

- 모든 보육시설의 『서울형 어린이집』 공인제도 추진
 - 인증 대상 : 국공립, 민간 등 모든 어린이집
- 민간어린이집이 『서울형 어린이집』으로 공인 받으면
 - 국공립 어린이집에 준하는 재정지원
 - 보육교사 인건비의 30 ~ 80% 지원
 - 평균 보육료 수입의 10%를 기타운영비로 지원
 - 보육도우미와 급식도우미 지원

□ 추진계획

- '09년도에 보육시설 약10%를 대상으로(우리구 21개소) 「서울형 어린이집」 시범실시
 - 인건비 : 827,616천원(시비 : 413,808, 구비 : 413,808)
 - 운영비 : 276,682천원(시비 : 138,341, 구비 : 138,341)
- 맞춤형보육서비스 와 안전보육서비스 실시 및 시설운영 투명성 확보

□ **소요예산** : 1,104,298천원

영·유아 보육을 위한 전문 보육정보 제공과 다양한 지원기능을 담당할 보육정보센터를 설치하여 우리 구 보육시설의 질적 수준을 향상시키고, 효율적인 운영을 통해 질 높은 보육서비스를 제공하고자 함

□ 사업개요

- 소재지 : 영등포구 신길4동 232-20
- 건물규모 : 대지면적 841 m^2 , 연면적 1,763 m^2 지하1층/지상3층
- 건물용도 : 노유자시설(어린이집 + 보육정보센터)
 - 보육정보센터 : 지하1층(298 m^2), 지상3층(189 m^2)
 - 중양대학교에서 위탁운영【기간 : '08.11.1 ~ '11.10.31(3년)】
 - 하나푸르니 신길어린이집 : 지상1,2층 / 면적 1,275 m^2 ('08.10.1 개원)
 - 건물 기부채납자인 하나금융공익재단에서 20년 무상 위탁운영
 - ※ 기부채납액 : 시설건립비 2,508백만원
- 종사자(4명) : 센터장1, 보육전문요원2, 전산원1

□ 관련근거

- 영유아보육법제7조 및 영유아플라자 설치계획(행정부시장 방침 : '07.7.11)

□ 추진현황

- '08.8월 : 보육정보센터 위탁운영체 선정【중양대학교】
- '09.2월 : 보육정보센터 개관 기념식(예정)

□ 운영계획

- 보육에 관한 정보의 수집 및 보육프로그램 제공
- 보육시설 종사자에 대한 상담 및 구인 구직 정보제공
- 보육시설 이용자에 대한 안내 상담 및 교육, 육아지원 정보제공

□ 소요예산

- 소요예산 : 163,210천원 (시비 81,605 구비 81,605)
 - 인건비 : 86,896천원
 - 운영비 : 76,314천원

건강한 청소년 문화육성 및 아동복지 증진

7 아동·청소년이 행복한 꿈나무 프로젝트

미래사회의 주역이 될 청소년들에게 꿈과 희망을 주고 건강한 문화시민과 글로벌 인재로 양성하기 위한 새로운 패러다임으로 아동과 청소년의 행복 보장 및 삶의 질 향상 기여

□ 관련근거

- 『서울 꿈나무 프로젝트』 2010 중기계획 일환의 연계 단위 사업 추진권장
- 구청장방침 제233호(2008.7.1)의 『영등포구 꿈나무 프로젝트』

□ 추진방향

- 아동·청소년이 행복한 영등포구 꿈나무육성 생활화
- 부서별 신규사업 발굴 강화 및 단위 사업별 내실화 도모

□ 추진기간 : '08.7.1 ~ '10.12.31(3년)

□ 분야별 세부단위사업 대상 : 4개분야 12개과제 83개 단위사업

- 안전하고 건강한 영등포 : 건강증진등 27개 단위사업
- 즐겁게 배우는 영등포 : 어린이 공원확충 등 26개 단위사업
- 더불어 함께하는 영등포 : 보호아동 지원 등 23개 단위사업
- 미래를 준비하는 영등포 : 공공보육시설 확충 등 7개단위사업

□ 추진계획

- 부서별 신규사업 발굴을 위한 협조공문 발송 및 전부서 회의 (1월중)
- 행복한 꿈나무 프로젝트 관련 홍보물 제작 (2월중)
- 83개 단위사업 부서별 추진실적 수합·평가 및 부진부서 독려(분기별)
- 자치구 평가 우수 구 인센티브 제공 (7월중)

□ 소요예산 : 12,000천원

미래사회의 주역이 될 청소년들을 위한 다양한 프로그램을 개발 제공하여 각종 유해 환경으로부터 청소년을 보호하고 건전한 가치관 확립 및 균형 있는 인격체 형성을 도모하고자 함

□ **청소년 현황** : 77,370명(9세~24세 / 총인구 대비19%)

□ **추진방향**

- 청소년 건전문화 활동 지원 및 글로벌 인재양성 인프라구축
- 유해환경으로부터 청소년 보호 등 주요시책 발굴 추진

□ **세부 추진계획**

- 청소년 문화유적지 순례 : 연 1회
- 서울청소년 교육미디어축제 : 연 1회
- 청소년증 발급 : 500여명
- 모범·효행 청소년 발굴·표창 : 60여명
- 청소년 한문예절교실 운영 : 120여명(4개소)
 - 상설 1개소(도림동), 방학특강 3개소(영본, 도림, 양평1)
- 청소년 통행금지 등 감시초소 운영 : 3개소
 - 통행금지구역 2개소 : 영등포역 쪽방변, 신세계백화점 옆
 - 제한구역 1개소 : 신길1동 매봉주유소 뒤
- 청소년 보호 및 활동지원
 - 청소년지도자협의회 활동비 지원 : 18개동 10,800천원
 - 유해약물(술, 담배 등) 위반업소 행정처분 : 10여건 10,000천원
 - 청소년 유해환경 신고자 포상금 지급 : 10여회 1,050천원

□ **소요예산** : 32,100천원

청소년 문화예술 프로그램 운영지원 등 건전한 문화환경 조성 및 수련시설 제공을 통해 꿈과 희망을 주고 공동체 의식 함양은 물론 자기개발을 위한 여가 선용 및 문화수준 향상에 기여코자 함

□ 영등포청소년문화의집 운영

- 위탁운영체 : 재단법인 청소년과 사람사랑(이사장 양종수)
- 시설규모 : 대지 1,597㎡, 건물 1,498㎡ (지하 1층, 지상 3층)
- 종사자 : 11명(원장, 프로그램 4, 시설 및 독서실 관리 6)
- 프로그램 : 독서실(158석), 문고, 음악·댄스·풍물연습실 등
- 예산지원액 : 495,700천원

□ 문래청소년수련관 운영

- 시설 규모 : 부지 2,314㎡, 연건축면적 4,306㎡(지하1층, 지상3층)
- 위탁운영체 : 영등포도시시설관리공단
 - 종사자수 : 29명(일반직12명, 기능직3명, 계약직14명)
- 시설 현황 : 소극장, 헬스장, 수영장, 체육실 등
- 연간 시설 수혜주민 : 300,000명 내외
 - ※2009년 3월 리모델링 및 증축 공사로 수영장, 체육시설 등 이용 불가

□ 구립 청소년독서실 운영

- 운영현황
 - 위탁운영체 : 영등포 도시시설관리공단
 - 독서실 : 13개소(B급 7, C급 6) 1,308석(남 737, 여 571)
 - 종사자수 : 29명(관리직 1명, 임시직 28명)
 - 대행사업비 : 685,606천원
- 양평3가 독서실 신축(2009년 5월 완공예정)
 - 시설규모 : 92.36㎡ / 좌석 65석(남 33, 여 32)
 - 소요예산 : 44,460천원(시설비 및 부대비)

□ 소요예산 : 1,181,306천원

아동이 가정과 지역사회에서 행복하게 살며, 존중받고 안전하게 성장하는 사회를 실현하기 위해서 아동복지시설 및 요보호아동에 대하여 적극적인 지원으로 자립능력 배양 및 건전한 가치관 형성을 통한 사회인으로 육성 도모

□ **운영 현황** : 시설16개소 및 급식아동 등 총 3,400여명 수혜

아동복지시설	지역아동센터	가정위탁	소년·소녀가정	급식아동
6개소/236명	10개소/242명	26세대/36명	3세대/4명	2,830명

□ **추진방향**

- 모든 위험으로부터 아동보호 및 지속투자를 통한 건강한 문화시민 육성
- 아동복지시설 및 요보호아동에 대한 적극적인 지원 및 자립능력 배양

□ **세부 추진계획**

- 돈보스코 직업훈련원 등 6개소 아동복지 생활시설 지원
 - 지원내역 : 운영비, 생계비, 학비 등
 - 지원액 : 2,300,000천원(시비)
- 아동급식 지원 사업 : 2,830명 (학기중 330명, 방학중 2,500명)
 - 지급액 : 14억원 (국, 시, 구비) / 1인1식 3,500원 상당
- 좋은나무 등 10개소 지역아동센터 지원 : 255,000천원(국, 시비)
- 가정위탁 보호아동 지원 : 26세대 36명
 - 대상 : 보호가 필요한 18세미만 아동의 조부모, 친인척 및 일반위탁가정
 - 지원액 : 생계급여 및 양육보조금 48,000천원(시비)/1인 월 70천원
- 소년·소녀가장 지원 : 3세대 4명
 - 지원내역 : 생계·의료 급여 및 학자금 등 세대 보호비
 - 지원액 : 9,590천원(시비) / 1인 월 70천원
- 입양 아동 양육비 지원 : 30세대 38명
 - 지원액 : 42,000천원(국, 시비) / 1인 월 100천원

□ **소요예산** : 3,648,590천원

저소득 지역 청소년의 면학여건 조성과 인근 지역주민의 다양한 욕구 수렴 반영 등 활성화 방안을 마련코자 효율성 및 타당성에 대한 연구용역 실시

□ 개 요

○ 청소년독서실 운영현황

- 독서실 개소수 : 총 13개소 (B급 7개소, C급 6개소)/ 좌석1,308석
- 위탁운영체 : 영등포도시시설관리공단
- 종사원규모 : 29명(관리직 1명, 임시직 28명)
- 운영예산 : 685,000천원

○ 13개 독서실별 입주 복합건물 현황

- 주민센터 5개소 - 어린이집 3개소
- 노인정 3개소 - 구민회관 1개소
- 보건분소 1개소

□ 연구용역 주요내용

- 독서실 이용률 제고 등 활성화 방안 관련
- 독서실 이용 청소년에 대한 만족도 등 조사결과 개선대책
- 인근주민의 의견 수렴 등 효율적 이용 방안 등

□ 추진일정

- 연구용역 추진 기본계획 수립 (1/4분기)
- 인근주민 및 관계자 등의 의견수렴(상반기)
- 의견수렴 결과에 따라 사업시행 여부결정(상반기)
- 사업시행 결정시 연구용역 의뢰 업체 선정 추진(하반기)

□ 소요예산 : 20,000천원

V. 2008 주요사업 추진실적

1 여성사회참여 및 양성평등문화 확산

사업개요

- 여성주간 기념식 및 유공자 시상 : '08.7.2
 - 제3회 양성평등걷기대회(7.5) 및 여행(女幸)포럼(7.11) 개최
 - 제3회 여성영화제 개최(7.17 ~ 18)
- 찾아가는 양성평등교육 : 각 1,000명 / 15,000천원
- 여성교실 운영 : 연 4회 1,200명 수료

예산액 및 집행액 : 104,677천원(구비)

2 여행(女幸)프로젝트 추진

사업개요

- 여행프로젝트 연구용역 시행 : 한국산업관계연구원('08.1~6)
- 여행포럼 개최 : 연구용역 결과 및 사례발표('08.7.11)
- 여행포럼 구성 및 발족식 : '08. 8. 27
 - 구성 : 70명(여성단체, 여성위원, 시설장, 모니터링단 등)
- 여행프로젝트 부서별 경진대회 : '09.12.29

예산액 및 집행액 : 31,861천원

3 소외여성 지원

사업개요

- 결혼이민자지원센터 운영 및 방문사업(워크샵, 결혼식, 한글교실 등)
- 가정폭력 성폭력 예방
 - 가정폭력·성폭력 예방 홍보전시관 운영 및 캠페인 : 3회
 - 찾아가는 성폭력예방 교육 : 25회 1,000명
 - 성매매 예방 교육 실시 : '08 상·하반기 2회/600명 (민방위대원)
- 여성복지시설위문격려(2회, 3개소)

예산액 및 집행액 : 316,834천원(국·시·구비)

4 가족복지 증진

사업개요

- 건강가정지원센터 운영 : 33개사업 14,850명 참여
- 아이돌보미 사업
 - 연계가정 : 453가정, 3,003건 / 양성교육 : 2회 20명 수료
- 셋째아 양육지원 : 11,635건 1,237,900천원
- 출산장려금 : 총 180명(셋째아 172명/넷째아 8명)/93,000천원
- 저소득 한부모가정지원
 - 양육비 : 2,233명 118,594천원 / 학비·입학금 : 841명 304,807천원
 - 교통비 및 학용품비 : 3,905명 162,362천원

예산액 및 집행액 : 2,160,663천원

5 영·유아 복지 향상

사업개요

- 보육시설 종사자(4회/650명) 및 학부모(3회/800명) 교육
- 장애아통합시설 장애아동 가족 나들이 행사 : 1회 / 110명
- 어린이날 한마당 잔치 지원 : 1회 / 10,000천원
- 민간·가정 보육시설 냉·난방비 지원 : 163개소 / 65,200천원
- 민간·가정 보육시설 영아 간식비 지원 : 27,100명 / 406,500천원
- 민간·가정 보육교사 처우개선비 지원 : 6,381명 / 191,430천원
- 저소득층 영·유아 보육료 지원 : 58,116명 / 9,006,807천원

예산액 및 집행액 : 9,976,463천원 / 9,696,037천원

6 양평3가어린이집 복합시설 건립(재건축)

추진실적

- '07. 9월 : 설계용역 완료 【(주)천일종합건축】
- '07. 11월 : 우리구 계약심사 및 공개입찰공고
- '07. 12월 : 계약 및 공사착공 【(주)현도종합건설】
- '08. 10월 : 양평3가 복합시설 2차공사 도급계약

예산액 및 집행액 : 3,900,000천원 / 556,094천원

7**신길4동어린이집 복합보육시설 건립(민자유치)**

- '07. 1월 : 하나금융공익재단(1인) 기부채납 신청서 제출
- '07. 6월 : 민자유치 기부채납 협약 체결
- '07.10월 : 공사착공
- '08. 9월 : 공사 준공
- '08.10월 : 소유권 이전 완료

8**청소년 건전 문화 육성** **사업개요**

- 5월 청소년의 달 행사 (모범·효행 청소년 표창 33명)
 - 성년의 날 축하카드 발송 : 88년생 4,548명
- '08 서울교육미디어축제('08.6.21) : “유스페스티벌 영등포 본선”
- 청소년통행금지·제한구역 운영 : 귀가조치 218명, 계도 167명
- 청소년 건전문화 활동지원
 - 청소년문화유적지 순례 : '08.7.26~27, 80명[6,600천원]
 - 청소년증 발급 : 209명
- 야간운동장·체육관 개방 : 2개소(당산서초교, 영등포초교)
- 청소년한문예절교실 운영 : 4개소(상설 1, 방학특강 3개소)

예산액 및 집행액 : 31,895천원(시·구비)

9**청소년 문화의 집 운영** **사업개요**

- 위탁운영체 : (재)청소년과 사람 사랑(이사장 양종수)
- 시설 규모 : 대지 1,597㎡, 건물 1,498㎡ (지하 1층, 지상 3층)
- 운영프로그램 : 5개분야 15개사업
 - 청소년 문화유적답사 및 청소년문화캠프 등
 - 도시형 공동체 대안학교 운영 → 학력인정 대안학교(발달장애 20명)
- 이용인원 : 143,050명

예산액 및 집행액 : 487,464천원(구비)

10

구립 청소년 독서실 운영

 사업개요

- 위탁운영체 : 영등포구도시시설관리공단
- 독서실수 : 13개소 (B급7, C급6) 1,308석(남737,여571)
- 종사자수 : 29명(관리직1명, 임시직28명)
- 독서실 운영 및 이용인원 : 13개소 121,524명
- 대림·문래·선유정보도서관 연계 학습 프로그램 운영

예산액 및 집행액 : 623,199천원(구비)

11

문래 청소년 수련관 운영

 사업개요

- 위탁운영체 : 영등포구 도시시설관리공단
- 시설현황 : 부지2,314㎡ 연면적4,306㎡(지하1층, 지상3층)
- 종사자수 : 29명(일반직12명, 기능직3명, 계약직14명)
- 이용인원 : 170,260명
- 운영 프로그램 : 5개분야 19개 프로그램 124개 사업

예산액 및 집행액 : 2,293,053천원(국·시·구비)

12

아동복지 증진 활성화

 사업개요

- 입양아동 지원 : 27세대 35명/ 16,500천원(국,시비)
- 아동복지시설지원 : 7개소/ 2,280,000천원(시비)
- 가정위탁보호아동 지원 : 23세대 34명/ 32,600천원(시비)
- 소년·소녀가정 지원 : 4세대 5명/ 7,700천원(시비)
- 어린이 그림그리기 대회 : 5. 5(토) 600명/ 5,00천원
- 저소득아동 여름 캠프 『Go~Go 동해바다 더위탈출』 개최
- 일 시 : 8.20(화) ~ 8.22(목) 80명, 9,000천원(구비)
- 아동급식 지원 사업 : 2,700명 (학기중 : 230명, 방학중 : 2,300명)

예산액 및 집행액 : 3,545,145천원(국·시·구비)