

제193회 구의회 임시회

2016. 2. 26. ~ 3. 7.

청림 영등포

국 별

2016년 주요업무 보고



복 지 국

보고 순서

I . 일 반 현 황	•••	1
II . 2016 주요업무 계획	•••	7
III . 신규(주요) 투자사업	•••	22

I. 일 반 현 황

1 조 직

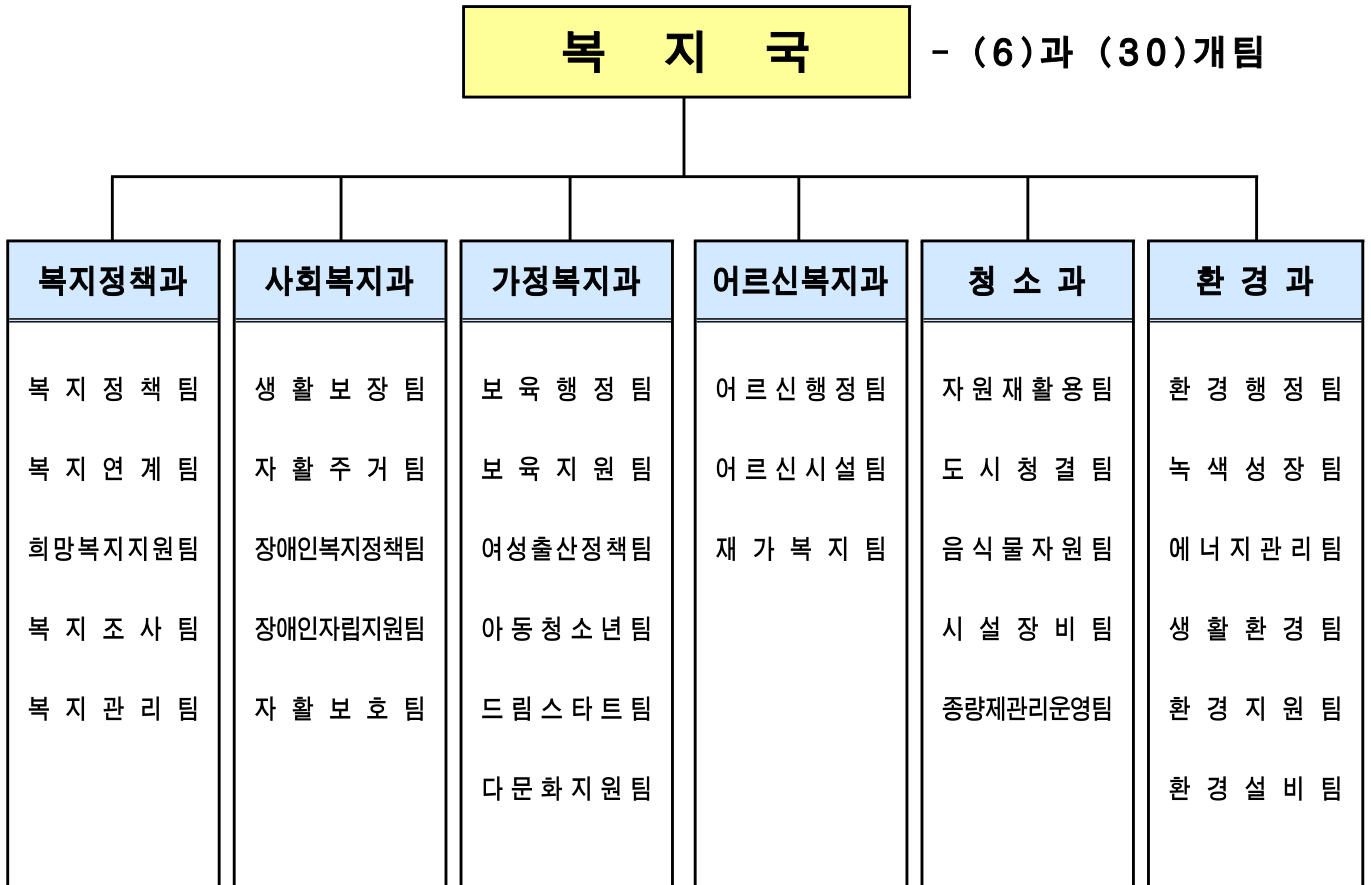

2 인 력

구 분	계	일 반 직						관 리 운 영 직				별 정 직 · 임 기 제			
		4급	5급	6급	7급	8급	9급	6급	7급	8급	9급	6급	7급	8급	9급
정 원	181	1	6	44	57	50	11	-	1	1	-	-	-	-	10
현 원	185	1	4	40	65	33	29	-	2	1	-	-	-	-	10
과부족	4	-	△2	△4	8	△17	18	-	1	-	-	-	-	-	-

3

주요시설 및 장비

복지정책과

□ 시설 현황

구분	명칭	현황	소속(비고)
장비	차량	K3(2015년식) : 렌트	복지정책과
		모닝 (2010년식)	
		스타렉스 (2008년식)	
시설	자원봉사센터	국회대로 596(140.7㎡)	운영체 : (사)원진청소년사랑나눔 (이사장 류봉식)
	푸드마켓 1호점	도신로 183(72㎡)	회장 : 정진원
	사회복지협의회	선유동1로 80(360㎡)	
	푸드마켓 2호점		
	푸드뱅크 푸드마켓 1호 분점	도림로 61길 7(68.5㎡)	
	재해구호물자보관창고	여의대방로 53나길 43(100㎡)	구호 물품 : 216세트 담요, 천막 : 103개
	영등포종합사회복지관	신길로 13길 4	운영체 : 초록우산어린이재단(관장 김미경)
	신길종합사회복지관	영등포로 84길 24-5	운영체 : 대한불교조계종 사회복지재단 (관장 공상길)

사회복지과

□ 시설 현황

구분	시설구분	시 설 명	소 재 지	시설장	설치일											
지	역	자	활	센	터	영등포지역자활센터	영등포구 영등포로 65길 3 (경남아파트 상가동 2층)	김경미	2000.08.01							
장 애 인 시 설	장애 인 직 업 재 활 시 설	리드릭	영등포구 양산로 96	김정열	2008.10.10											
		행복한나무	영등포구 양산로 96	최영성	2011.11.02											
		라피드보호작업장	영신로40길 16 2층	성원석	2014.11.20											
		오뚜기보호작업장	영신로40길 16 4층	황선형	2014.11.20											
	구	립	복	지	센	터	영등포구장애인사랑나눔의집	영등포구 신길로 55	김금상	2003.02.25						
	시	립	복	지	관	시립영등포구장애인복지관	영등포구 버드나루로22	이용권	2007.12.01							
	장	애 인 생 활 시 설	한사랑마을	경기 광주시 산수로554번길 59-14	이광문	1988.05.21										
			한사랑장애영아원	경기 광주시 산수로554번길 59-14	이효숙	1997.05.19										
			송천한마음의집	경기 남양주시 비룡로1742번길 95	김명기	2004.12.10										
	주	간 보 호 시 설	새생명장애인 주간보호소	영등포구 가마산로 440	윤달	2003.02.11										
			영등포구장애인사랑나눔의집 장애인부모회주간보호소	영등포구 신길로 55	권유상	2003.04.20										
			모랫말꿈터	영등포구 도영로 37	정광림	2005.05.16										
			성락주간보호	영등포구 가마산로 394	이은옥	2010.02.10										
	공	동 생 활 가 정	남부장래인공동생활가정1	영등포구 디지털로54길 4-1	박용국	1994.06.01										
			남부장래인공동생활가정2	영등포구 영신로8길 9	박용국	1997.04.01										
			성프란치스코 민들레의집1호	영등포구 도신로146-3	이선영	2004.12.21										
			임마누엘영등포공동체	영등포구 영신로8길 9	이선국	2005.01.20										
			우리들의 집	영등포구 신길로55	장은성	2015.12.01										
	수	화	통	역	센	터	영등포구수화통역센터	영등포구 당산로 67 5층	양기주	2007.01.18						
	재	활	지	원	센	터	장애인재활지원센터	영등포구 여의대방로 91	정병진	2004.04.20						
중	증	장	애	인	자	립	생	활	지	원	센	터	해오름장애인자립생활지원센터	영등포구 국회대로62길 23	함대홍	2006.08.01
													이음장애인자립생활지원센터	영등포구 국회대로28길 17-2	이규식	2011.06.24
발	달	장	애	인	지	원	센	터	꿈더하기지원센터	영등포구 영등포로64길 21	채민정	2013.02.01				
노	숙	인	시	설	자	활	시	설	시립보현의집	영등포구 버드나루로 24	임도영	2004.10.07				
									광야힐리스센터	영등포구 경인로100길 3	정경화	2005.04.08				
									희망나무	영등포구 국회대로54길 37-6	이범승	2007.05.01				
									두레사랑의쉼터	영등포구 버드나루로14가길 14	한연수	2008.04.08				
									양평쉼터	경기 양평군 용문면 화전로 264	방형주	2000.01.11				
	일	시	보	호	시	설	햇살보금자리	영등포구 국회대로54길 41-16	우성영	2005.04.08						
옹	달	샘	드	롭	인	센	터	영등포구 경인로94길 6	박성곤	2005.04.08						
상	담	소	쪽	방	상	담	소	영등포구 경인로100길 3	김형욱	2013.05.31						

□ 장비현황 : 승합차 1대(2006년식 스타렉스 - 70모4166)

가정복지과

□ 시설 현황

보육시설(266)	여성복지시설(2)	아동·청소년시설(27)	기타시설(1)
<ul style="list-style-type: none"> ○ 어린이집 262 - 국공립어린이집 (38) - 민간어린이집 (92) - 가정어린이집 (108) - 직장어린이집 (24) ○ 육아종합지원센터 1 ○ 장난감도서관 3 	<ul style="list-style-type: none"> ○ 여성늘품센터 ○ 여성복지회관 	<ul style="list-style-type: none"> ○ 아동복지시설 24 - 생활시설 (6) - 지역아동센터 (18) ○ 청소년문화의집 1 ○ 청소년상담복지센터 1 ○ 학교폭력예방센터 1 	<ul style="list-style-type: none"> ○ 건강가정-다문화가족 지원센터

□ 주요시설 내역

구 분	시 설 명	소 재 지	시 설 장	비 고
영 유 아	육아종합지원센터	영등포구 신길로 40길 5	송치숙	보육시설 지원 및 육아 지원 사업
	장난감도서관	당산1호점 : 선유동1로 60 당산2호점 : 당산동 41가길 7 3호점(실길점) : 신길로 40길 5	송치숙	장난감 대여 및 놀이터
여 성	여성늘품센터	선유로13길 25,218호(문래동6가, 에이스하이테크시티II) *여성교실 (별도장소:영등포문화원2층)	직영	여성 기술 및 교육시설
	여성복지회관	도림로288-1(신길동)	직영	지역주민 및 여성 쉼터
청 소 년	청소년문화의집	영등포로64길 15	이문학	청소년 프로그램 운영
	구립지역아동센터	영등포로64길 15	직영	방과후 교과 지도 및 학습, 급식, 보호 상담 등
	청소년상담 복지센터	영등포로64길 15	직영	학교밖 위기 청소년 상담
	학교폭력예방센터	영등포로64길 15	직영	학교폭력 관련 청소년 상담 등
기 타	건강가정-다문화가족 지원센터	영등포로84길 24-5 4층	공상길	교육문화프로그램, 가족 상담 등

어르신복지과

□ 시설 현황

시설종류	시 설 명	세부종류	소 재 지
노인여가 복지시설	영등포노인종합복지관	노인복지관	도림로 482(문래동)
	영등포어르신복지센터	노인복지관	도영로22길 36, 4~6층(영등포동)
	시니어행복발전센터	노인복지관	디지털로 44(대림동) 보건소분소2층
	여의도어르신복지센터	노인복지관	여의대방로 372(여의동)
	영등포50플러스센터	노인복지관	여의대방로 372(여의동)
노인의료 복지시설	영등포실버케어센터	노인요양시설	가마산로 514(신길동)
	영등포노인케어센터	노인요양시설	도림로 482(문래동)
재가노인 복지시설	영등포노인복지센터 병설영등포데이케어센터	주야간보호시설	선유서로34길 10(양평동)
	영등포노인케어센터 병설엘리데이케어센터	주야간보호시설	도림로 482(문래동)
	영등포실버케어센터 병설데이케어센터	주야간보호시설	가마산로 514(신길동)
	영등포노인종합복지관 병설데이케어센터	주야간보호시설	도림로 482(문래동)
	당산데이케어센터	주야간보호시설	국회대로28길 17(당산동)
	여의도원광데이케어센터	주야간보호시설	여의대방로68길 15, 3층(여의도동)
	영등포차매전문데이케어센터	주야간보호시설	당산로29길 9(당산동3가)

청 소 과

□ 시설 현황

구분	명 칭	현 황	비 고
시 설	자원순환센터	재활용선별장, 음식물류폐기물 적환시설 재활용환경미화원휴게실, 탁구장 등 주민소통 공유시설	자원재활용팀
	리싸이클링센터	감응기 1, 집진기 1, 컨베이어벨트 1	도시청결팀
	클린센터	사무실, 환경미화원 휴게실, 세차장, 북카페, 요가장, 창고	
	환경미화원휴게실(10개소)	가로청소환경미화원 8개소, 기동대 2개소	시설장비팀
	공중화장실(17개소)	건물형 12, 간이형 5	
장 비	수송차량(5대)	압롤 4, 압축 1	시설장비팀
	수집차량(28대)	재활용 18, 음식물류 4, 폐형광등 1, 기동대 5	
	도로청소차량(15대)	노면 6, 분진 1, 살수 8	
	건설기계(3대)	굴삭기 1, 로우더 1, 지게차 1	
	기타 차량(11대)	음식물통세척 5, 집게차 1, 정비 1, 순찰 4	
	수송용 적재함(25대)	재활용품 15, 음식물류 10	

환 경 과

□ 시설 현황

구 분	차 종	현 황	비 고
차 량	쏘울(전기차)	생활공해 단속 점검용 1대	생활환경팀
	트라제	가스, 에너지 점검관리 1대	에너지관리팀
	엑티온	배출업소 지도점검 1대	환경지원팀
장 비	PH Meter	2대	환경지원팀
	DO측정기	1대	환경지원팀
	CO, HC 측정기	2대	생활환경팀
	매연측정기	4대	생활환경팀
	비디오카메라(매연측정)	2대	생활환경팀
	단속차량	1대	생활환경팀
	소음·진동 측정기	4대	생활환경팀

4

예 산 현 황

(단위 : 천원)

부 서 명	예 산 액	전년도 예산액	증(△)감
계	234,087,762	221,413,054	12,674,708
복 지 정 책 과	5,774,717	3,942,470	1,832,247
사 회 복 지 과	49,794,715	48,104,014	1,690,701
가 정 복 지 과	82,572,730	82,197,181	375,549
어 르 신 복 지 과	62,868,339	55,522,997	7,345,342
청 소 과	31,331,791	29,502,209	1,829,582
환 경 과	1,745,470	2,144,183	△398,713

* 업무이관에 따라 청소년 독서실 예산 교육지원과로 이체(1,040,972천원)

Ⅱ . 2016 주요업무 계획

연 번	사 업 명	쪽
①	찾아가는 동주민센터 사업 추진	8
②	사회공헌을 통한 행복파트너 구축	9
③	기초생활보장 및 차상위계층 맞춤형 지원	10
④	장애인 일자리 사업	11
⑤	국공립어린이집 확충	12
⑥	여성사회참여 및 성평등 문화 확산	13
⑦	경로당 운영 활성화	14
⑧	어르신복지시설 확충	15
⑨	맑고 깨끗한 영등포 가꾸기	17
⑩	클린하우스 정거장 운영	18
⑪	종량제 봉투 관리의 투명화	19
⑫	어린이 활동공간 위해성 관리	20
⑬	기후변화 대응 및 에너지 절약사업	21

복지 전달체계 개편의 일환인 찾아가는 동주민센터 사업을 통해 동주민센터 중심의 종합서비스 제공, 통합사례관리 수행 등 복지 서비스와 대상자를 확대하여 동주민센터의 복지 기능을 강화하고자 함.

□ 추진방향

- 사회복지담당 인력 보강으로 찾아가는 방문 복지 실현
 - 사회복지전담 및 간호사 확충 : 총원 90명, 방문간호사 18명
 - 복지팀 증설로 복지1·2팀 운영
- 복지상담전문관, 복지건강플래너, 사례관리 강화, 자원 연계 활성화

□ 사업개요

- 추진기간
 - 준비기간 : '15.11. ~ '16.6.(직원 및 주민 홍보, 실행 계획 수립 등)
 - 사업시행 : '16.7.1. ~
- 추진대상 : 전 동주민센터(18개동)
- 추진내용
 - 인력 증원 : 현재 복지업무 인력에 평균 6명(사회복지+간호사) 추가 배치
 - 복지팀 증설 : 현재 행정·복지 2개팀→행정·복지1팀·복지2팀
 - 대상자 확대 : 취약계층 중심 → 취약계층+일반 주민(어르신·영유아·임산부)
 - 서비스 확대 : 공공급여 중심 → 공공급여+종합상담·통합사례관리·자원연계

□ 추진일정

- 민·관 복지분야 실무 협의회 구성·운영 : '16.1. ~ 계속
- 지역 자원 조사 및 DB정비 : '16.2. ~ 계속
- 민·관 협력 간담회 및 토론회 개최 : '16.2. ~ 계속
- 복지분야 세부실행계획서(업무매뉴얼 등) 작성 : '16.4.까지
- 신규 직원 직무 교육 등 : '16.7. ~ 계속

□ 소요예산 : 총19,600천원 - 구비

민간자원을 적극적으로 발굴·관리하고 다양한 분야의 사회공헌을 통해 저소득주민에 대한 맞춤형 서비스를 연계하며 나눔 활동이 지역의 보편적 문화로 자리 잡을 수 있도록 노력하고자 함

□ 추진방향

- 연중 지역사회의 기부·나눔을 위한 민·관 협력 추진
- 민·관 유기적인 협력체계 구축을 통한 지역자원 관리 및 연계
- 저소득가구 자녀의 교육지원 및 취약계층 자립기반 조성

□ 사업개요

- 기 간 : '16. 1. ~ 12월
- 대 상 : 기업, 민간단체, 지역주민 등
- 주요내용
 - 민·관 협력을 통한 지역자원 연계사업
 - 아름다운 이웃 디딤돌 사업
 - 청소년 희망디자인 드림코칭 사업
 - 희망두배청년통장, 희망플러스·꿈나래통장 사업

□ 세부 추진계획

- 민·관 협력을 통한 지역자원 연계사업
 - 2017 따뜻한 겨울나기 사업추진 : '16.11. ~ '17.2.
 - 영등포 사랑성금 운용 : 저소득 위기가구지원 등 7개 분야
 - 기업, 단체등과 지역사회공헌 협약 추진을 통한 자원개발
- 아름다운 이웃 디딤돌 사업
 - 대 상 : 저소득가구
 - 내 용 : 지역복지관을 중심으로 식당, 학원, 중소상점 등 기부업체를 발굴하여 저소득 주민에게 서비스 연계
- 청소년 희망디자인 드림코칭 사업
 - 대 상 : 저소득가구 청소년 200명
 - 내 용 : 학원 강의 무료수강 및 교재비 지원
- 희망두배 청년통장, 희망플러스·꿈나래 통장 사업
 - 대 상 : 차상위 150~200%이내 저소득가구
 - 내 용 : 교육, 주거, 창업자금 등 저소득층 기반자산 형성을 위해 통장사업을 통하여 지원

□ 소요예산 : 20,700천원- 구비

생활이 어려운 국민기초수급자 및 차상위계층에게 각종 급여를 지원하여 최저생활을 보장하고, 급여별 특성에 맞게 선정기준을 다층화하는 맞춤형 급여를 실시하여 복지사각지대를 해소하고자 함

□ 추진방향

- 기초수급자 및 차상위계층에게 각종 급여를 지원하여 최저생활 보장
- 선정기준 다층화, 급여별 특성 및 상대적 빈곤 관점을 반영한 보장수준 현실화
- 보건복지부, 국토교통부, 교육부와의 연계효과 확대로 수혜자 중심의 지원

□ 사업개요

- 기간: 2016.1.1. ~ 2016.12.31.
- 수급자 현황: 5,998가구 8,034명
- 지원대상: 기초수급자 및 차상위계층
- 주요내용
 - 법정급여: 생계, 해산·장제, 교육급여(국비60%, 시비28%, 구비12%)
 - 부가급여: 교복비, 교육경비(교통비), 명절위문금, 월동대책비(시비 100%)
 - 수급자 및 차상위계층 정부양곡할인 지원, 차상위계층 건강보험료 지원
 - 생활보장위원회(소위원회 포함) 운영

□ 세부 추진계획

- 기초수급자에게 법정급여 및 부가급여 적기 지급
- 교육급여는 이체 후 교육청에서 지급(상반기)
- 정부양곡 구입 신청자에게 반값으로 지원(매월)
- 차상위계층 국민건강보험료 지원(매월)
- 생활보장위원회 운영 활성화(매월)
 - 실질적인 어려움을 겪고 있는 취약계층의 적극적인 보장결정

□ 소요예산: 21,954,340천원 - 국 60, 시 28, 구비 12%

취업 취약계층인 장애인에게 능력과 적성에 맞는 직업에 종사할 수 있도록 일자리를 제공함으로써 장애인의 사회참여기회를 확대할 뿐만 아니라 소득보장을 통한 복지증진에 기여하고자 함

□ 추진방향

- 장애 유형을 고려한 다양한 일자리 창출
- 근로연계를 통한 장애인복지 실현 및 자립생활 지원

□ 사업개요

- 기 간: 2016. 1. 1.~12. 31.
- 대 상: 관내 18세 이상 등록장애인

□ 세부 추진계획

- 장애인 일반형 일자리
 - 주 40시간(월~금) 1,261천원/월
 - 동주민센터 업무보조, 장애인 편의시설 모니터링 등
- 장애인 복지 일자리
 - 주 14시간(월~금) 338천원/월
 - 급식도우미, 환경도우미, 도서관 사서보조 등
- 발달장애인 일자리
 - 주 25시간(월~금) 928천원/월
 - 직원쉼터 정리, 사서도우미, 푸드마켓 물품정리 등
- 발달장애인 취업 지원
 - MOU체결 기업체 효성ITX(주)와 콘래드서울을 통한 지속적 취업 도모
 - 효성ITX 장애인표준사업장 및 직업재활시설 취업연계

□ 추진일정

- 일반형, 복지일자리참여자 근무지 배치(1월)
- 발달장애인일자리 참여자 실무수습(2월)
- 발달장애인일자리 참여자 근무지 배치(3월)

□ 소요예산: 642,894천원 - 국 24, 시 28, 구비 48%

국공립어린이집에 대한 선호도 및 수요가 증가함에 따라 국공립어린이집을 확충하여 보육의 공공성을 강화하고 수준 높은 보육서비스를 제공하고자 함

□ 추진방향

- 공공건물 내 유휴공간 활용, 공동주택 내 어린이집 국공립 전환으로 재정부담 최소화
- 가정 및 민간어린이집 국공립 전환 등 민간 자원 적극 활용
- 보육수요 및 지역별 여건 등을 고려하여 동별 국공립어린이집 설치

□ 사업개요

- 사업대상 : 15개소

신축 및 리모델링	민·관공동연대	민간 → 국공립 전환
11개소	2개소	2개소

□ 추진일정

- 국공립어린이집 신축 및 리모델링 사업(11개소)
 - 신축 : 당산2동제2, 대림3동제2, 신길5동제2, 신길1동제2, 양평2동 복합청사
 - 리모델링 : 대림3동(해솔), 양평1동제2(신동아)
 - 대체부지 물색 : 영등포본동, 영등포본동제2, 큰당성(당산1동), 더크는(대림1동)
- 민관공동연대 국공립어린이집 신축 사업(2개소)
 - 영은교회(양평1동) : 2016년 9월 준공예정
 - 영등포동 1-4구역 아크로타워스퀘어 : 2017년 5월 준공예정
- 민간·가정 어린이집 전환 사업(2개소-리모델링)
 - 은혜(여의동), 남서울(당산2동) : 2016년 상반기 공사 착공

□ 소요예산 : 총 17,605,000천원 - 국6, 시 77, 구비 17%

여성의 능력을 계발하고 지도력을 향상하여 사회참여 기회를 확대하고, 사회 전반에 여성이 주도적으로 참여하는 성주류화 정책을 추진하여 실질적인 양성평등 실현

□ 추진방향

- 여성늘품센터(여성교실) 프로그램 운영으로 여성의 잠재능력 계발 및 사회참여 기회 확대
- 성주류화정책(성인지교육, 젠더거버넌스 등)을 확대하여 실질적인 양성평등 실현

□ 사업개요

- 기 간 : 연중
- 사업대상 : 영등포 구민 및 공무원
- 사업내용
 - 여성늘품센터(여성교실) 운영, 성인지 교육 및 젠더거버넌스 운영, 양성평등주간기념행사, 여성운전자 자동차정비교실

□ 세부 추진계획

- 여성늘품센터(여성교실) 운영
 - 26개 과목 27개반 운영(베이비시터, 가정요리 등)
 - 분기별 모집 운영(4회 1,890명)
- 성인지 교육 및 젠더거버넌스 운영 등 성주류화 정책 확대
 - 성별영향분석평가, 성인지 통계, 공무원 성인지 교육, 성평등 교육
- 양성평등기념행사 : 2016. 7월
 - 식전행사, 기념식, 여성 솜씨 작품전 등
- 여성운전자 자동차정비교실 : 2016. 10월
 - 자동차 정비 이론 및 실습 교육

□ 소요예산 : 148,903천원 - 구비

지역 내 어르신 여가시설인 경로당에 운영비 등 지원, 노후시설 정비 및 주민과 함께하는 다양한 프로그램을 제공하여 경로당의 원활한 운영과 어르신복지증진을 도모하고자 함

□ 추진방향

- 경로당 시설 개·보수, 물품 교체, 운영비 지원을 통해 어르신 편의 증진
- 경로당 개방으로 공공건물 효율성 강화 및 양질의 맞춤형 프로그램 개발·운영

□ 사업개요

- 기 간 : 1. 1. ~ 12. 31.
- 대 상 : 172개소(구립 43, 사립 129)

□ 세부 추진계획

- 경로당 운영지원 : 운영비, 난방비, 냉방비, 양곡 지원
- 여가프로그램 활성화 : 경로당 어르신들에게 맞는 특화프로그램 운영 지원
- 경로당 시설관리 : 시설 개·보수, 노후 물품 교체, 인터넷 사용료 등
- 경로당 개방 : 지역주민 누구나 공간 및 프로그램 이용 가능한 장소로 활용

□ 추진일정

- 운영비등 지원기준 및 일정

구 분	운 영 비	난 방 비	냉 방 비	양 곡	비고
지원대상	172개소	72개소	172개소	172개소	
지원기준	면적, 인원, 프로그램 참여율에 따라 차등 지원	면적에 따라 차등 지원	정액 지원	중식실시, 활성화 여부에 따른 지원	
지원일정	매월 10일경(12회)	1~3월, 11~12월(5회)	7월~9월(3회)	상· 하반기	
지원금액	구 립	월 300 ~ 530	월 260 ~ 360	월 50	총 6포대
	사 립	월 270 ~ 300	월 260 ~ 300	월 50	총 6포대

□ 소요예산: 총 1,173,692천원 - 시 24, 구비 76%

노인인구와 노인성질환자 증가함에 따라 체계적이고 전문적인 노인 요양과 주·야간 보호 서비스를 제공하는 노인 의료·재가복지시설을 확충하여 건강하고 안정된 노후 생활을 지원하고자 함

□ **추진방향**

- 노인케어센터 수직증축에 따른 입소정원 확대 및 시설개선을 통해 시설 수요자 및 종사자 만족도 제고
- 노후 경로당 리모델링을 통해 의료·재가·여가복지 시설을 복합 설치함으로써 공공시설물 활용도 및 이용자 편의 강화

□ **사업개요**

○ **현황**

연번	시설명	시설 구분	내용
1	구립영등포노인케어센터	의료복지	증축
2	도림동복합어르신복지센터	여가·재가복지	리모델링(신설)

□ **세부추진계획**

- 구립영등포노인케어센터 증축
 - 위 치 : 도림로 482 (문래동3가 76-2)
 - 기 간 : 2016. 1월 ~ 2017. 5월
 - 규 모 : 대지 1,337㎡, 건물 4,489.85㎡, 지하1층~지상5층(증축 후)
 - 내 용
 - 시설증축 : 4개층 1,437.50㎡, 정원조정 125명(당초 65명, 증원 60명)
 - 장비보강 : 전동침대, 물리치료장비 등 100종 1,489점
 - 추진 일정
 - 설계 용역 준공 : 2016. 3월
 - 공사 발주 및 준공 : 2016. 5월 ~ 2017. 5월
 - 소요예산 : 4,210,000천원 (국비 975,000, 시비 975,000, 구비 2,260,000)

○ 도림동 복합어르신복지센터 건립

- 위치 : 도영로 41 (도림동 205-23외 2필지) / 구립모랫말 경로당
- 기간 : 2016. 1월 ~ 10월
- 규모 : 지상1층~5층 / 연면적 : 865.2 m^2 (증축 후)
- 내용 : 증축 1개 층 214.65 m^2 , 입소정원 21명
- 시설용도 : 경로당, 소규모복지센터, 데이케어센터
- 추진일정
 - 구조안전 진단 및 설계 용역 : 2015. 7월 ~ 12월
 - 공사발주 및 준공 : 2016. 1월 ~ 10월
- 소요예산 : 2,023,986천원 (시비 2,000,000, 구비 23,986)

□ 소요예산: 총 6,233,986천원 - 국 16, 시 48, 구비 36%

민·관이 함께하는 청소체계 구축과 청결한 거리조성을 통해 주민이 체감하고 만족할 수 있는 깨끗한 영등포를 구현하고자 함

□ 추진방향

- 다양한 계층이 참여하는 클린데이 대청소 활성화
- 간선도로 및 이면도로, 기타 취약지역 청결도 향상

□ 사업개요

- 추진기간 : 2016. 1. 1 ~ 12. 31.
- 사업내용
 - 클린데이 운영 : 계절별, 시기별 대청소 병행 실시(새봄맞이, 우기대비)
 - 365청결기동대 운영 : 도심 취약시간대 청소(영등포역 일대)
 - 도로 물청소 : 도로 물청소를 통한 미세먼지 제거 등
 - 청소 봉사대 운영 : 이면도로 및 청소 취약지역 청결유지, 재활용품 분리배출 홍보
 - 주민 참여형 자율청소 활동 장려

□ 세부 추진계획

- 클린데이 : 3월 ~ 12월(10개월) / 매월 넷째주 수요일
- 365청결기동대(4명) : 3월 ~ 12월(10개월) 16:00~22:00
- 도로 물청소
 - 청소기간 : 3.1. ~ 11.30.(9개월) 04:00~15:00
 - 청소장비 : 15대(물 청소차 7대, 노면청소차 6대, 분진흡입차 2대)
- 청소 봉사대 : 관내 50세 이상 중·장년 및 어르신 300명
 - 청소시간 : 매일 07:00 ~ 12:00(2시간 범위 내 동별 탄력적 운영)
 - 지원내역 : 6,000원/일, 월17일(실비보상금 월102천원)
- 주민 참여형 자율청소 활동 장려 : 관내 주민·단체·기업 누구나
 - 활동분야
 - 거리입양 : 골목길, 무단투기 취약지역 등 자율청소
 - 골목길반상회 : 취약지역 지역 주민 참여 토론 등 문제점 공유
 - 활동지원 : 자율청소 참여자 공공용 봉투 등 지원

□ 소요예산 : 총490,764천원 - 시 18, 구비 82%

관내 상습 무단투기 지역 환경개선과 재활용품 거점배출 체계 구축을 위해 클린하우스를 청결하게 관리함으로써 주민들에게 쾌적한 주거환경을 제공하고자 함

□ 추진방향

- 주민이 편리한 재활용 분리배출 거점수거 체계 구축
- 청결관리를 통한 상습 무단투기 지역 환경개선
- 재활용율 제고를 통한 폐기물 원천감량 유도

□ 사업개요

- 설치대수 : 43대(관내 취약지역 43개소)
- 운영방법
 - 청결관리 : 청결관리인 지정 운영(노인일자리사업 연계)
 - 원스톱 배출체계 : 종량제, 음식물, 재활용품 일괄 배출
 - 무단투기 예방 : CCTV 운영, 무단투기 금지 안내방송
- 추가설치(국비매칭) : 국비 확정 교부 시 구비 확보 후 추진

□ 추진계획

- 클린하우스 청결관리인 지정·운영
 - 근무시간 : 08:30~09:30 / 17:00~17:30
 - 근무내용 : 클린하우스내 청결관리 및 재활용품 분리수거
- 클린하우스 추가설치
 - 설치 예정지 조사 및 미흡사항 보완·개선
 - 클린하우스 미설치 지역 설치장소 발굴

□ 소요예산 : 총 17,350천원 - 구비

기존 종량제 봉투 관리상 문제점을 해소하고 효율적이고 투명한 업무추진을 위한 업무 개선으로 행복중심 영등포 구현에 만전을 기하고자 함

□ 추진방향

- 기존의 종량제 봉투 관리·운영상 문제점 등을 해소
- 적극적이고 효율적인 업무를 추진하기 위한 방안을 모색

□ 사업개요

- 종량제 봉투 전산관리 시스템
 - 제작업체, 대행업체 및 판매소간 입·출고 현황 실시간 조회
 - 대행업체별 거래처 및 일별 매출 현황 조회
- 불필요·미사용 동판 정비 추진
 - 디자인 변경, 인쇄업체 정비 등을 통한 종량제 봉투 동판 정비
 - 미사용·불필요 동판 폐기
- 봉투 판매소 및 소형음식점 지도 점검 강화
 - 봉투 판매소 : 지정 타당성, 판매현황, 운영실태 전반
 - 소형음식점 : 납부필증 구입 과정, 용기 필증부착 실태 등

□ 세부 추진계획

- 종량제 봉투 전산관리 시스템 운영 : 2016. 2.
- 미사용·불필요 동판 폐기 : 2016. 3.
- 판매소 지정 강화
 - 대행업체 지정, 구 사후승인 → 대행업체 의견조회 구 지정
 - 상하반기 판매소 및 소형음식점 실태조사 실시(10일간)
- 수시 점검시 샘플링 방식에 의한 정밀 지도 점검 실시

□ 소요예산: 비예산

- ※ 종량제 봉투 전산관리 시스템 운영 : 무상 사용(2017년 이후 연간 단가계약)
- 유지보수 비용 : 165천원/월

어린이 활동공간 환경유해인자의 사전관리를 통해 아이들이 안심하고 건강하게 뛰어놀 수 있는 친환경 생활공간을 조성하여 어린이들의 건강을 보호하고자 함

□ 추진방향

- 어린이 활동공간 대상시설의 확대에 따른 관련제도의 안내 및 홍보
- 어린이 활동공간의 유해물질에 대한 사전 관리를 통해 어린이 건강 보호

□ 사업개요

- 어린이 활동공간 환경안전관리 기준 준수여부 지도 점검
- 어린이 활동공간 확인검사 제도 시행

□ 세부 추진계획

- 휴대용 중금속 측정기(XRF) 구매
 - 구매시기 : 2016. 2 ~ 3월
 - 구매방법 : 전자공개수의계약
- 어린이 활동공간 환경 안전관리대상 지도 점검 실시
 - 점검시기 : 2016. 4 ~ 10월
 - 점검대상 : 425개소(어린이 놀이시설(288개소), 어린이집 보육실(137개소))
 - 점검방법
 - 시설에 사용된 재료 및 노후정도를 육안으로 확인
 - 휴대용 중금속 측정기(XRF)를 이용한 중금속 간이 측정
 - ※ 간이측정결과 기준 초과 시 시료채취 및 정밀검사 의뢰
- 어린이 활동공간 확인검사제도의 안내
 - 검사대상 : 어린이 활동공간의 신규설치, 증축(면적 33㎡ 이상), 수선(바닥, 벽면, 천장 등의 총 면적 70㎡ 이상)한 시설
 - 검사시기 : 신축, 증축 또는 수선 후 30일 이내

□ 소요예산: 39,000천원 - 구비

급변하는 기후환경에 적응하는 정책 추진으로 기후변화로 인한 피해를 최소화하고, 기후변화 적응을 통한 국민의 쾌적한 삶을 보장하고자 하며, 아울러 주민 참여를 통한 에너지의 효율적 저소비 사회 구축을 통해 전력 위기를 극복하고, 에너지 자립도시 영등포의 기틀을 마련하고자 함

□ 추진방향

- 기후변화의 부정적 피해 사전 예방 및 기후변화에 능동적인 적응 유도
- 에너지의 효율적 저소비로 에너지 위기를 극복하여 무 정전 도시 구축
- 지속적이고 능동적인 주민 참여 유도로 에너지에 대한 사회적 인식 개선

□ 사업개요

- 지역 여건을 반영한 기후변화적응대책 수립 및 분야별 시행계획 추진
- 에너지 절약이 주민 삶 속에서 일상화될 수 있도록 다양한 홍보활동 추진
- 주택 및 건물의 에너지효율화 사업을 통한 전력 수요 절감 유도

□ 세부 추진계획

- 기후변화적응대책 추진
 - 영등포구 기후변화적응대책 수립 및 홍보(책자 발간 및 홈페이지 공표)
 - 분야별 시행계획 수립 및 연차별 시행결과 점검
- 에너지 절약 홍보활동 추진
 - 지역주민 참여 에너지절약 캠페인 및 바자회 추진(3회)
 - 기후변화 적응교육 추진(15회 400명)
 - 에너지 클리닉 서비스 추진(150개소)
 - 보도자료(지역언론, 구 소식지, 홈페이지, 전광판 등) 홍보 및 홍보물 3종 제작
- 에너지 사용제한 점검활동 추진
 - 기 간 : 여름철(6월~8월), 겨울철(12월~2월)
 - 내 용 : 에너지절약 대책본부 운영, 개문 냉·난방 금지 및 실내온도 준수 점검
- 에너지 효율화사업 추진
 - 온실가스 목표관리제 추진(공공기관 22개소 및 차량 163대 대상)
 - 건물BRP사업 추진(단열성능 및 주거환경 개선 홍보 및 저리용자 지원)

□ 소요예산: 10,480천원 - 구비

Ⅲ . 신규(주요) 투자사업

연 번	사 업 명	쪽
①	푸드마켓1호점 및 광복회 등 복합복지시설 매입·이전	23
②	건강가정·다문화가족의 생활안정 도모	24
③	어르신복지센터 확충(구립영길경로당 리모델링)	25
④	여의도복지관 개원 및 운영	26
⑤	리싸이클링 센터 이전 설치	27
⑥	경로당 등 복지시설 가스 안전설비 설치	28

저소득 등 취약계층 주민을 위해 생활필수품 등을 무료로 제공하는 푸드마켓을 전세 임대로 운영하고 있으나, 계약기간 만료시 전세금 인상·이전 등의 사유가 발생함에 따라 주변지역 건물 매입을 통하여 푸드마켓을 이전하고, 보훈단체 광복회 및 주민들이 이용할 수 있는 복합복지시설을 설치하여 주민들이 함께 이용하는 공간 운영으로 지역 소통 화합에 기여하고자 함.

□ 추진방향

- 보훈단체 및 푸드마켓 이용자들의 접근성과 편의성 고려한 찾아가는 복지서비스 제공
- 지역주민이 함께 이용하는 복합복지시설 공간운영

□ 사업개요

- 시설물 사용 현황(현재)

구 분	위치 및 규모	임대(사용)기간	비 고
푸드마켓1호점	도신로 183 (태광빌딩1층), 72㎡	’11.4.25~ ’16.4.24	임대사용 (보증금5억5천만원)
광 복 회	경인로 759 (구 문래1동 주민센터4층), 26㎡	’14.5.3~ ’17.7.2	무상사용 (재산관리관: 자치행정과)

- 이전 후 활용계획
 - 1층 : 푸드마켓 매장, 광복회 사무실
 - 2층 : 주민공유공간 및 어르신 복지시설 등

□ 매입 이전 사유

- 푸드마켓1호점 건물주의 월세 전환 요구, 임차에 따른시설·환경 개선 부대 비용 발생
- 광복회단체 회원의 고령화로 현 건물 4층 이용 불편에 따른 민원 제기 등

□ 세부 추진계획

- 매입 적정 건물 추출 및 선정 : ’16.1. ~ 4월
 - 건물 선정 기준
 - 푸드마켓 매장 보관창고 16.5㎡ 이상 및 1000리터 이상의 냉장(냉동) 시설 설치 가능
 - 푸드마켓 2호점, 1호점 분점과 지역적 치우침이 없고 고령의 광복회 회원들을 위하여 교통이 편리한 지역 선정
- 매입 계약 및 명의 취득 : ’16.4. ~ 6월
- 리모델링 설계 및 공사 : ’16.7. ~ 10월
- 이전 및 개소 : ’16.11. ~ 12월

□ 소요예산: 1,370,000천원 - 구비

건강하고 안정적인 가정생활을 통하여 가족구성원의 삶의 질 향상에 기여 하고, 다문화 가족의 사회적응 및 생활편익을 도모하여 지역사회 일원으로 정착화

□ 추진방향

- 가정문제로 해체위기 가정에 해결방안 강구하여 건강한 가정생활 정착
- 다문화가족이 경제적 · 문화적 어려움을 극복하고 지역사회 일원으로 정착 및 공동체 의식 함양

□ 사업개요

- 기 간 : 연중
- 대 상 : 위기가정, 다문화가족 및 일반가족 등
- 내 용 : 영등포구건강가정 · 다문화가족지원센터 프로그램 운영
- 운영방법 : 위탁운영
- 수탁기관 : 대한불교조계종사회복지재단

□ 세부 추진계획

- 영등포구건강가정 · 다문화가족지원센터 운영
 - 건강가정사업 : 가족학교(부모역할 · 부부역할 · 부부갈등 · 위기가정) 공동육아나눔터, 아이돌봄사업 등
 - 다문화가족사업 : 결혼이민자취업, 결혼이민자멘토링, 자녀언어발달교육, 방문교육, 이중언어가족 환경조성, 통번역서비스사업 등
- 다문화가족 실태조사 실시 : 연구용역
- 건가 · 다가 축제행사 운영

□ 소요예산 : 총966,916천원 - 국 21, 시 40, 구비 39%

3 | **어르신복지센터 확충(구립영길경로당 리모델링)** | **어르신복지과**

기존 구립경로당 리모델링 및 공간 재구성으로 지역밀착형 어르신복지센터로 전환하여 어르신 일자리 확대 운영 및 다양한 여가 복지 프로그램 제공으로 생산적인 노후 설계 및 삶의 질 향상에 기여하고자 함

□ **추진방향**

- 노후방치된 구립 경로당 건물을 리모델링 및 공간 재배치를 통하여 누구나 이용 가능한 유효 공간으로 조성, 경로당 개방 및 활성화 기여
- 일자리 사업장, 카페, 전시 체험장, 여가시설 운영으로 지역주민들에게 일거리, 볼거리, 놀거리 등 다양한 복지 서비스 제공

□ **사업개요**

- 기간 : 2016. 3월 ~ 11월
- 대상 : 영등포로 343-4(신길1동 54-8) 구립영길경로당
- 규모 : 연면적 187.2 m^2 (지하 1층 ~ 지상 2층)
 - 지하 57.6 m^2 , 1층 57.6 m^2 , 2층 57.6 m^2 , 옥탑 14.4 m^2

□ **세부 추진계획**

- 공간구성 및 운영내용
 - 지하1층 : 어르신일자리 사업장(시장형 : 폐현수막)
 - 폐현수막을 재활용하여 판매하는 어르신일자리 사업장 확대 운영
 - 1층 : 카페, 재활용품 전시·체험장
 - 지역주민 모임, 동아리, 커뮤니티공간으로 활용
 - 재활용 작품 전시 및 판매, 아동·청소년 자원 재활용 체험장 운영
 - 2층 : 경로당
 - 지역주민과 소통하고 건강한 노후생활을 지원하는 다양한 프로그램 운영

□ **추진일정**

- 어르신복지센터 설치 기본계획 수립 : 2016. 3월
- 경로당 리모델링 설계 및 공사 : 2016. 4월 ~ 11월
- 시설 개소 및 프로그램 운영 : 2016. 12월 ~

□ **소요예산 : 총 200,000천원 - 시비**

어린이집, 인생이모작지원센터, 어르신복지센터로 구성된 복합복지시설 여의도복지센터 공사완료에 따라, 수요자 중심의 프로그램 제공 및 효율적인 운영으로 향상된 복지서비스 체계 구축

□ 추진방향

- 어린이부터 어르신까지 다양한 세대가 함께 사용하는 복합복지시설의 체계적이고 전문적인 시설운영으로 대표 복지시설로의 위상정립

□ 사업개요

- 위 치 : 여의도동 56-1(자매근린공원 옆)
- 공사기간 : 2012. 3월 ~ 2015. 12월
- 규 모 : 대지 1,159㎡/건물3,730.41㎡/지하2층~지상4층
- 시설용도 : 어린이집, 소규모노인복지센터, 인생이모작지원센터 등
- 운영법인 : 학교법인 원광학원(대표 신순철)

□ 세부 추진계획

- 공사준공 검사 후 복도, 북카페, 다용도실 등 인테리어 공사 실시
- 각 공간별 사무기기, 교육 기자재, 집기 등 배치
- 운영직원 채용 및 운영프로그램 개발 등 시설운영 준비
- 시설 개원 전 지역주민 및 관계자 등 시설 라운딩 실시(의견 수렴 등)

□ 추진일정

- 시설공사 준공 및 준공검사 : '15.12.~'16.1월
- 운영법인과 시설배치 및 운영 프로그램 등 검토 : '15.10. ~ 12월
- 실내 인테리어 공사 추진 (복도 허브공간 조성 등) : '16.1.~3월
- 시설안내 사인물 제작, 집기·교육 기자재 등 배치 : '16.1.~3월
- 시설개관 전 지역주민 설명회 및 시설라운딩 실시 : '16.3.~4월
- 시설개관 : '16.4월(예정) ※ 어린이집은 교육주기에 따라 3월 개원

□ 소요예산 : 총 300,000천원 - 구비

우리구 페스티로폼 처리장인 리사이클링 센터를 자원순환센터 내 부지로 신축·이전하여 물류비 절감 등 자원재활용 사업을 효율적으로 추진하고자 함

□ 추진방향

- 스티로폼 운반의 비효율성을 제거하여 유류비 등 절감
- 재활용선별장과 유기적인 운영으로 자원재활용 사업의 효율성 제고

□ 사업개요

- 리사이클링 센터(현재)
 - 위 치 : 영등포구 경인로92길 10(영등포동 618-6)
 - 면 적 : 건물 187 m^2 (토지 341 m^2)
 - 위탁업체 : 송정수지
- 리사이클링 센터 이전 설치
 - 위 치 : 자원순환센터 내(2016. 3월 중 신축)
 - 건축면적 및 구조 : 약 85 m^2 (야적장 별도 설치) / 경량철골조
· 수거된 스티로폼과 생산된 잉고트는 펜스를 설치하여 야적
 - 설비품목 : 감용기, 집진기, 컨베어벨트
 - 처리용량 : 200~250kg/시간당
 - 소요예산 : 95,000천원(재활용품판매대금관리기금)

□ 세부 추진계획

- 2016. 2월 : 신축 및 이전 운영계획 수립
- 2016. 3월 : 신축 및 이전
- 2016. 4월 : 페스티로폼 감용기 시험 운용 및 생산

□ 기대효과

- 별도 운영 중인 리사이클링 센터 및 재활용 선별장을 같은 장소에서 운영함으로써 작업 효율성 향상 및 유류비 등 예산절감
- 주민들에게 페스티로폼 재활용 견학장소 제공

□ 소요예산 : 총95,000천원 (재활용품 판매대금 관리기금)

발전소(마포구) 주변지역 기본지원금을 활용하여 가스 안전관리에 취약한 경로당 등 복지 시설에 가스안전 설비를 설치함으로써 가스 안전사고 예방 및 에너지복지를 실현하고자 함

□ 추진방향

- 가족해체, 교통사고 등 생활환경 변화로 인한 홀몸 어르신, 장애인 등 취약계층 증가와 더불어 가스 취급부주의로 인한 안전사고 증가
- 인구밀집지역 내 가스사고 발생 시 인명, 재산피해 대형화 경향

□ 사업개요

- 기 간 : 4월 ~ 10월
- 대 상 : 관내 복지시설 200개소 (경로당, 장애인시설 등)
- 내 용 : 복지시설 가스안전설비 설치·교체 및 사용자 안전교육

- 가스자동차단 및 실시간 가스점검시설 설치
- 가스누출 정보장치 등 가스안전장치 설치
- 가스배관, 가스기기 등 노후 가스설비 교체
- 사용자 가스안전교육 실시 등



□ 세부 추진계획

- 경로당 등 복지시설 설치 수요조사 : 4월~6월
- 기본지원금 교부 : 5월
- 가스타이머 조달구매 발주 : 6월
- 공사시행 : 6월 ~ 10월

□ 소요예산 : 41,000천원 - 국비(발전소 주변지역 기본지원금)