

부서별 주요업무 보고



교 통 행 정 과

보고 순서

1. 일반 현황
2. 주요업무 추진실적
3. 2016 주요업무 추진계획
4. 신규 · 주요투자 사업

1. 일반 현황

1 조직

교통행정과 - (4)개팀

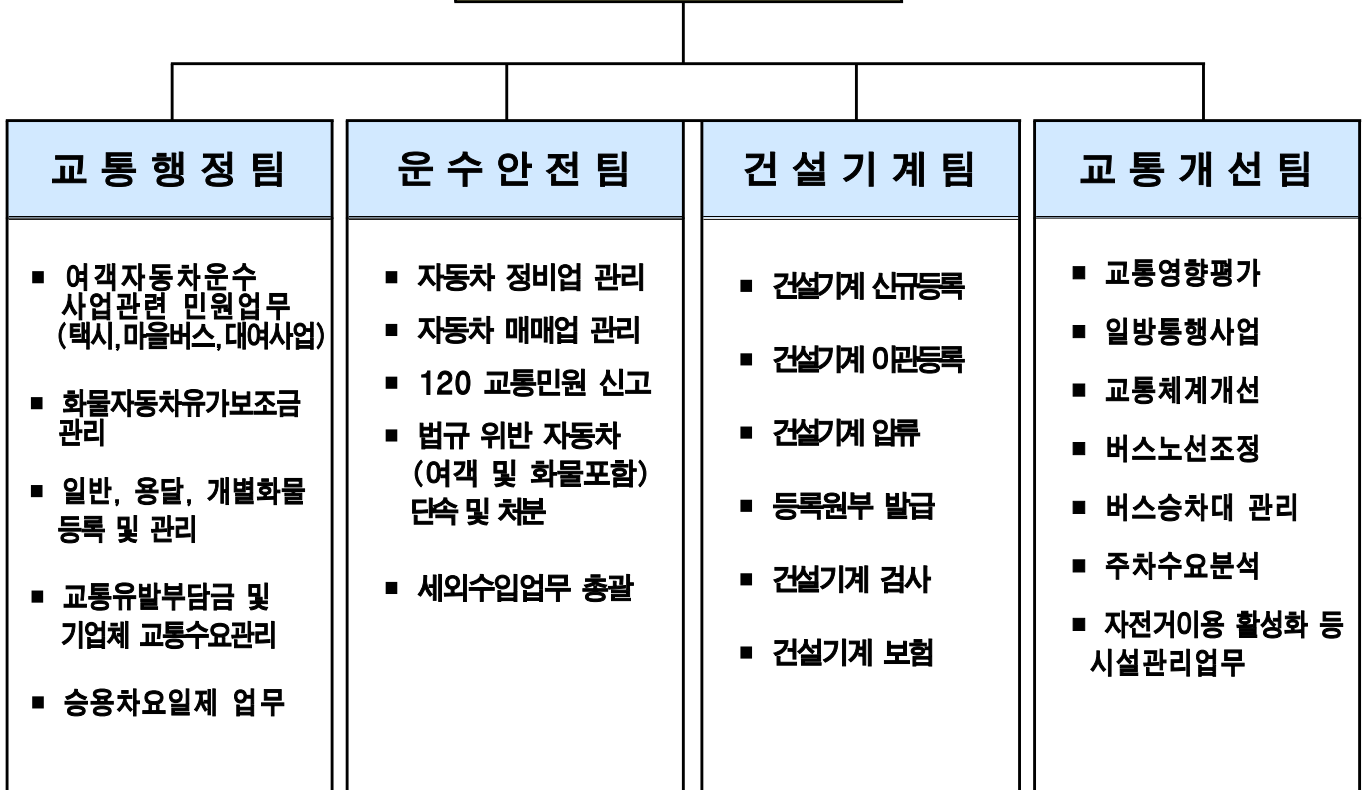

2 인 력

구 분	계	일 반 직						관 리 운 영 직				별 정 직 · 임 기 제			
		4급	5급	6급	7급	8급	9급	6급	7급	8급	9급	6급	7급	8급	9급
정 원	28		1	6	7	8	1	1		1		1	1	1	
현 원	25		1	6	7	4	2		1	1			1	1	1
과부족	-3					-4	1	-1	1			-1			1

3

주요시설 및 장비

□ 대중교통 현황

- 지하철 : 현재 5개 호선(1, 2, 5, 7, 9호선), 24개 역사

※ 신안산선 계획(한국철도시설공단)

- '11. 3월 ~ '12. 9월 노반기본 및 실시설계
- '15. 8월 민자사업으로 사업추진 결정
- 1단계만 우선적으로 개통 (2017년 착공, 2023년 개통 예정)
- 1단계 : 중앙(시흥시청) ~ 광명 ~ 여의도(43.6km, 3.9조원)
- 2단계 : 여의도 ~ 서울역 (5.8km, 8천억원)
- 영등포구 : 6.388km
(5개 정거장 : 대림삼거리, 신풍, 도림사거리, 영등포, 여의도)

※ 신림선 추진중 {남서울경전철(주)}

- 구간 : 여의도(샛강)~보라매~서울대
- 연장 : 총 7.8km
- 정거장수 : 총 11개 (우리구 4개 정거장)
- 소요예산 : 총 5,606억원

※ 우리구 경유 지하철노선 및 역사현황

호 선	역 사	(밑줄 역사: 환승역)
1 호선	대방, 신길, 영등포, 신도림	
2 호선	당산, 영등포구청, 문래, 신도림, 대림, 구로디지털	
5 호선	양평, 영등포구청, 영등포시장, 신길, 여의도, 여의나루	
7 호선	대림, 신풍, 보라매	
9 호선	선유도, 당산, 국회의사당, 여의도, 샛강	

- 마을버스 : 7개 회사 / 11개 노선

- 택 시 : 개인 1,394대, 법인 11개 회사 1,357대

□ 버스노선 현황

(단위:개)

계	광역버스	간선버스	지선버스	마을버스
127	37	36	43	11

□ 자동차 운수사업체

(단위:업소수)

계	버스	마을버스	택시		화물		대여업	주선업
			법인	개인	법인	개별·용달		
3,805	0	7 (11개노선)	11	1,394	122	2,124	10	137

□ 자동차 관리사업체

(단위:업소수)

계	자동차정비업					매매업
	소계	종합	소형	원동기전문	전문정비	
226	212	21	11	2	178	14

□ 건설기계사업체

(단위:업소수)

계	건설기계대여업	건설기계매매업	건설기계정비업
1,372	1,258	114	0

□ 건설기계 등록

(단위:대)

계	영업용	자가용	관용	비고
17,720	15,924	1,780	16	서울시 전체(46,649대)의 37.98%

□ 교통시설물 현황

(단위:개소)

계	도로안내 표지	보행자안내 표지	도로반사경	자전거보관대	무인자전거시설
909	503	57	218	128 (3,860대)	3개소 (302대)

□ 어린이보호구역 지정

(단위:개소)

계	초등학교	유치원	어린이집
72	23	35	14

□ 어린이보호구역 CCTV 설치현황

(단위:개소)

계	초등학교	유치원	어린이집
125	79	31	15

□ 어린이보호구역 과속경보시스템 설치 현황

(단위:개소)

계	대길초교	도림초교	영등포 초교	당산초교	당서초교	당중초교	여의도 초교	영중초교
12	2	1	1	1	4	1	1	1

4

예산 현황

(단위 : 천원)

구분	예산액	집행액		예산잔액
		10.31기준	12.31까지	
계	785,444	525,722	133,719	126,003
교통인프라 운영 및 조성	380,744	278,064	49,953	52,727
교통소통의 원활화	22,394	17,744	2,745	1,905
대중교통이용 활성화	96,274	61,274	23,000	12,000
기본경비	265,256	151,185	54,700	59,371
시도비보조금 반환금	20,776	17,455	3,321	0

2. 주요업무 추진실적

연 번	사 업 명	쪽
①	각종 민원업무 처리 현황	7
②	어린이 등하교 교통안전 지도사업	8
③	자전거 이용 활성화	9
④	자전거 주차타워 운영	10
⑤	방치자전거 수거	11
⑥	자전거 보관대 유지관리	12
⑦	버스승차대 유지관리	13
⑧	교통편의시설물 유지보수	14
⑨	교통안전시설물 설치	15
⑩	법규위반자동차 단속	17
⑪	교통유발부담금 및 기업체교통수요관리	18
⑫	세외수입 징수 업무	19

1 각종 민원업무 처리 현황

교통행정과

자동차운수사업 민원 (단위/건)

계	개인택시 양도·양수	화물자동차 양도·양수			사업계획 변경	
		소계	일반화물	개별화물 용달화물		
771	42	157	49	26	82	572

자동차관리사업체 등록 민원 (단위/건)

계	신규	변경	양도·양수	휴·폐업
46	5	21	10	10

건설기계등록 민원 (단위/건)

계	신규등록	이전등록 (명의변경)	말소등록	압류·해제	저당권 설정·해지	건설기계 원부발급	기타
50,326	1,032	2,825	514	2,025	3,973	14,618	25,339

법규위반 자동차 단속 (단위/건)

합계	봉인탈락	불법등화	불법구조변경	정류소정차 질서문란	승차거부	차고지의 밤샘주차	자동차표시 위반
1,882	146	112	40	1,244	158	131	51

교통불편 민원 심의 (단위/건)

총 신고 건수	심의결과		
	운전자과태료	경고	불문
350	68	92	190

어린이들의 하교길 각종 범죄예방과 교통사고를 예방하기 위하여 동일방향의 어린이들과 교통안전지도사가 함께 보행하면서 집까지 바래다주는 사업을 2012년부터 지속적으로 추진

□ 사업개요

- 기 간 : 2015. 3 ~ 12월 (여름방학 제외)
- 대 상 : 우신초교 외 8개교 저학년 (1~2학년)
- 내 용 : 평일(12:00~13:30) 하교길 사업참여 어린이들과 교통안전지도사가 함께 보행하면서 집까지 바래다줌
- 교통안전지도사 수 : 12명

□ 추진실적

구 분	학교별 운영현황									
	계	우신초	당산초	영신초	영동초	당중초	영림초	영중초	대영초	영문초
안전지도사 수	12명	2	1	2	1	2	1	1	1	1
운영 노선수	12개	2	1	2	1	2	1	1	1	1
참여 학생수	61명	8	6	11	4	8	3	7	5	9

□ 향후계획

- 2016. 2월 : 2016년도 사업규모 확정(서울시 통보)
- 교통안전지도사 채용 및 운영
- 2016. 3월 : 정상운영

□ 기대효과

- 어린이들의 교통사고 예방과 범죄예방에 큰 기여

□ 예산현황

(단위:천원)

예 산 액	집 행 액	집행율(%)
36,372 (시 36,372)	27,127 (시 27,127)	74.6

구민의 건강 증진 및 레저 문화 수준 향상을 위한 자전거 이용 시설물에 대한 관리를 철저히 함으로써 구민이 안전하고 편리하게 이용토록 서비스 수준 제고

사업개요

- 자전거도로 현황 : 총 19개구간 21.4km

추진실적

- 자전거도로 시설정비
 - 대상구간 : 영등포14길 외 10개노선 (L=14,560m B=1.1 ~ 2.2m)
 - 정비내용 : 교명주신설(71개), 표지병신설(662개), 시선유도봉 철거/신설(585개)

향후계획

- 자전거도로 시설정비 : 시설물 관리를 위한 지속적 순찰강화 및 정비

기대효과

- 자전거도로 시설관리로 안전한 자전거 이용여건 조성

예산현황

(단위:천원)

예산액	집행액	집행율(%)
48,900 (시 21,900 구 27,000)	47,300 (시 21,100 구 26,200)	96.7

우리구에서 운영중인 무인 자전거 이용시설에 대하여 이용시민의 불편함이 없도록 운영하는데 그 목적을 둠

사업개요

- 무인자전거 시설 현황

구 분	위 치	규모	운영방법	비 고
영등포구청	구청 마당내	120대	보관(80대) 대여(40대)	
당산역	한강육갑문 옆	20대	대여(20대)	
영등포역	영등포역 4번출구	162대	보관(162대)	한국철도공사 운영

- 수리소 운영현황 : 3개소 (구청, 당산, 대림) - 자활센터에서 운영
- 무인자전거 이용시설 유지관리
 - 구청과 당산시설은 구청에서 주관, 유지보수용역 추진
 - 영등포역 시설은 철도공사 주관, 구청과 50:50으로 유지비용 분담

추진실적

- 무인자전거 이용시설 (2015. 1 ~ 10월)
 - 개인자전거 이용실적 : 5,089대 - 대여자전거 이용실적 : 15,220대
- 무인자전거 이용시설 유지보수 추진 및 (주)GS홈쇼핑으로부터 대여용 자전거 60대를 무상으로 기증 받아 교체
- 수리소 운영 : 3개소(구청, 당산, 대림)

향후계획

- 무인 자전거 이용시설 및 자전거 수리소 정상운영 추진

기대효과

- 최상의 자전거 이용환경 조성을 통해 자전거 이용 활성화 도모

예산현황

(단위:천원)

예산액	집행액	집행율(%)
62,601 (구비 62,601)	49,222 (구비 49,222)	78.6

장기 방치된 자전거를 수거함으로써 보도상 통행 장애요인을 제거하고
경관 개선 및 자전거 보관대 주차공간 확보를 통해 자전거 이용주민에게
편의를 제공하고자 함

□ 사업개요

- 관련근거 : 자전거이용활성화에 관한 법률 제20조 및 시행령 제11조
- 수거대상 : 10일이상 공공장소에 무단으로 방치되어 통행을 방해하는
자전거
- 추진절차 : 현장순찰 → 방치자전거 스티커부착(10일) → 수거 →
고시공고(14일) → 매각
- 매각업체 : 서울영등포지역자활센터 ('15년도 서울시 지정업체)

□ 추진실적

- 방치자전거 수거 대수 : 775대

□ 향후계획

- 지속적인 현장 순찰 및 관리로 방치자전거 수거 추진

□ 기대효과

- 자전거보관대 용량 증대 및 미관개선

□ 예산현황

(단위:천원)

예산액	집행액	집행율(%)
2,000 (구비 2,000)	2,000 (구비 2,000)	100

우리구 관내 학교 및 역세권 주변에 설치·관리하는 자전거보관대 시설물 중 노후, 파손된 부분은 즉시 정비하고, 민원 발생 등 각종 요구사항에 대하여는 추가 설치함으로써 자전거를 이용하는 학생과 시민들에게 편의를 제공하고자 함

사업개요

- 시설현황 : 관내 128개소 3,860대
- 사업기간 : 2015년 연중
- 사업내용 : 자전거 보관대 설치 및 유지관리

추진실적

- 보관대 신설 3경간, 이설 2조
- 공기주입기 노즐 교체 4개
- 문안 교체·수정 1.604㎡

향후계획

- 2015. 11월 : 추진완료
- 2015. 12월 : 준공처리

기대효과

- 자전거 이용 학생 및 주민들에게 편의 제공
- 자전거 이용 활성화에 기여

예산현황

(단위:천원)

예산액	집행액	집행율(%)
10,000 (구비 10,000)	- (원인행위액 8,000)	- (80)

우리구 관내에 버스승차대를 설치·관리하고 노후, 파손된 시설은 교체 정비하여, 버스를 이용하는 주민들에게 대중교통편의를 도모하고자 함

□ 사업개요

- 위 치 : 영등포구 관내
- 기 간 : 2015년 연중
- 규 모
 - 버스승차대 유지보수 : 연간단가 계약체결을 통해 버스승차대 유지보수
 - 마을버스 승차대 신설 : 11개소

□ 추진실적

- 버스승차대 유지관리 정비공사(연간단가)
 - 승차대 침지물 제거(153개소), 바람막이 설치(2개소),
 - 대기의자설치(1개소), 표지판 철거(1개소), 승차대 출력물 보수(1개소) 등
- 마을버스승차대 신설 공사 : 승차대 신설 13개소

□ 향후계획

- 2015. 11월 : 버스승차대 신설 1개소

□ 기대효과

- 파손된 버스승차대 정비를 통한 도시미관 향상
- 버스승차대 신설을 통한 대중교통 편의 증진

□ 예산현황

(단위:천원)

예산액	집행액	집행율(%)
128,000 (시 110,000, 구비 18,000)	95,989 (시비 95,989)	75.0

우리구 관내에 교통시설물중, 노후·파손된 시설은 즉시 교체 정비하고, 민원 요구사항이나 필요시에는 신규로 추가 설치함으로써 도로를 이용하는 주민들에게 편의를 도모하고자 함

□ 사업개요

- 위 치 : 영등포구 관내
- 기 간 : 2015년 연중
- 규 모
 - 도로안내표지판 문안수정 (50개), 시선 유도봉 정비 교체 (50건)
 - 도로반사경 정비 신설 및 교체 (5개), 각도조정 (10개)

□ 추진실적

- 도로안내표지판 문안정비공사
 - 2015. 6월 : 도로안내표지판 문안정비 공사 실시 (93개)
- 교통시설물 유지관리 정비공사 (연간단가)
 - 시선유도봉 정비 : 신설39개, 교체8개, 철거27개
 - 도로반사경 정비 : 신설13개, 교체8개, 각도조정15개 등

□ 향후계획

- 2015. 11 ~ 12월 : 교통시설물 유지관리 정비공사(연간단가) 2차 실시

□ 기대효과

- 도로안내표지판 신설 및 정비를 통한 주변지역의 차량소통 원활
- 교통시설물(반사경, 시선유도봉) 세척, 신설, 교체, 정비실시

□ 예산현황

(단위:천원)

예 산 액	집 행 액	집행율(%)
40,000 (구비40,000)	20,508 (구비20,508)	51.3

우리구 관내에 기 설치된 교통안전시설물(안전표지, 노면표시등) 및 봄꽃축제시 교통통제를 위한 표지판 설치 등을 통하여 도로를 이용하는 주민들의 안전 사고 예방 및 봄꽃축제의 원활한 진행을 도모하고자 함

□ 사업개요

- 위 치 : 영등포구 관내
- 기 간 : 2015년 연중
- 규 모
 - 봄꽃축제 교통통제에 따른 입간판 제작 및 설치
 - 어린이보호구역 내 차량통행속도 저감을 통한 어린이 교통사고예방
 - 교통안전시설(안전표지 및 노면표시) 설치 및 정비를 통한 안전사고 예방

□ 추진실적

- 2015. 4월 : 봄꽃축제 교통통제에 따른 표지판 제작 및 설치
- 과속경보시스템 신설 공사
 - 2015. 4월 : 대길초교 후문 과속경보시스템 신설 1개소
 - 2015. 7 ~ 8월 : 영중초교 후문 과속경보시스템 신설 1개소
- 2015. 5월 : 디자인형울타리 설치 (윤중중학교 외 1개소, 631m)
- 안전표지 설치·교체·이설·철거·조정 : 283건
 - ※ 시비 재배정 예산 16,000천원 활용 실적 포함
- 노면표시 도색·제거 : 24,998m
 - ※ 시비 재배정 예산 100,000천원 활용 실적 포함
- 2015. 8월 : 초등학교 주변 유색포장 정비 1,289 m^2

□ 향후계획

- 2015. 10 ~ 12월 : 2015년 무인과속단속카메라 구매 및 설치
- 2015. 10 ~ 11월 : 선유초교 정문 과속경보시스템 신설 1개소

□ 기대효과

- 어린이보호구역 내 차량통행속도 저감을 통한 어린이 교통사고예방
- 교통안전시설물(안전표지, 노면표시) 신설 및 정비를 통한 사고예방
- 봄꽃축제를 찾는 상춘객들의 교통사고 예방 및 원활한 행사 운영 도모

□ 예산현황

(단위:천원)

예 산 액	집 행 액	집행율(%)
456,175 (국 377,600, 시 10,000, 구비 68,575)	274,981 (국 258,498, 시 9,709, 구비 6,774)	60.3

버스·택시 등 대중교통 수단으로 부터 발생하는 시민 불편사항 해소 및 자동차의 불법구조변경 등 위법행위를 근절하여 준법정신을 고취하고 안전한 교통문화·환경을 조성하고자 함.

□ 사업개요

- 추진기간 : 2015년 연중
- 전담단속반 운영 : 직원 2명
- 단속시간
 - 주 간 : 09:00 ~ 18:00
 - 심야단속(밤샘주차) : 22:00 ~ 익일 04:00
- 중점단속 대상
 - 택 시 : 정류소정차질서문란, 승차거부, 호객행위, 택시표시등(갓등) 위반 등
 - 버 스 : 정류소 무정차 통과, 정류소 외 승·하차 등
 - 기 타 : 차고지의 밤샘주차, 자동차표시위반, 불법구조변경 등
- 단속방법
 - 사업용 차량 불법행위 단속과 승차질서 계도 병행 실시
 - 심야시간대 단속 시 운전자와의 충돌 대비하여 필요시 경찰지원요청

□ 추진실적

합계	자동차관리법 위반			운수사업법 위반			
	봉인탈락	불법등화	불법구조변경	정류소정차 질서문란	승차거부	차고지외 밤샘주차	자동차표시 위반
1,882	146	112	40	1,244	158	131	51

□ 향후계획

- 버스, 택시, 화물자동차 등 사업용자동차의 불법 행위 집중 단속
- 불법구조변경 등 법규위반 자동차 연중단속 실시
- 연말연시 심야택시 불법행위 특별단속

□ 예산현황

(단위:천원)

예산액	집행액	집행율(%)
22,394 (구비 22,394)	17,745 (구비 17,745)	79.2

교통혼잡을 유발하는 시설물의 소유자에게 교통유발부담금을 부담케하여 대중교통 육성 및 도시교통 개선을 위한 투자재원을 확보하고, 자발적으로 교통량 감축 활동에 참여하는 기업체에게 이행실적에 따라 교통유발부담금 감면 혜택을 부여하여 대중교통 이용 활성화 추구

□ 사업개요

- 교통유발부담금 부과 (매년 1회, 10월에 정기부과)
 - 근거법령 : 도시교통정비촉진법, 서울특별시 교통유발부담금 경감등에 관한 조례
 - 부과대상 시설물 : 당해 시설물의 연면적이 1,000 m^2 이상인 시설물
 - 부과대상자 : 매년 7월 31일 현재 당해 시설물의 등기부등본상 소유자
 - 부담금 산정기준 : 각층 바닥면적의 합계 × 단위부담금 × 교통유발계수
- 기업체 교통수요관리
 - 대형시설물의 소유자가 교통량감축프로그램을 실시하는 경우 교통량 감축이행 결과에 따라 매년 7월31일을 기준으로 교통유발부담금을 경감
 - 사업 대상(면적1,000 m^2 이상 시설) : 총 861개소 (민간기업: 822, 공공기관: 39)
 - 교통량 감축 프로그램 : 승용차부제 운영, 주차장 유료화, 자전거 이용, 통근 버스, 업무택시제 등

□ 추진실적

- 교통유발부담금 부과 : 5,378건 9,198,065천원
 - 징수 : 8,527,316천원 징수율 92.7% (2015년 11월 5일 현재)
- 교통량프로그램 신청업체 이행점검 4회 (206업체)
- 교통유발부담금 징수자료 안내문 발송 및 정리 5,600건
- 홍보실적 : 리플릿 3,000부, 안내책자 300부, 참여 안내문 발송 5회

□ 예산현황

(단위:천원)

예산액	집행액	집행율(%)
96,274 (구비 96,274)	61,274 (구비 61,274)	63.6

과태료 부과·징수를 통해 법규위반을 제재하고, 체계적이고 철저한 과정을 통해 세외수입 목표를 달성하여 세입증대에 만전을 기하고자 함.

□ 사업개요

- 자동차관리법 위반 과태료 업무
 - 자동차 불법구조변경 및 자동차관리사업 (시설 장비 기준달및장비감상비미납등)
- 운수사업법 위반 과태료 업무
 - 택시 승차거부, 장기정차 여객유치, 부당요금 징수, 합승, 사업용자동차 운수 종사자격 위반 등
- 건설기계관리법 위반 과태료 업무
 - 각종 건설기계 등록 이전 지연에 따른 과태료 (검사, 보험, 주소이전, 번호판 반납 등)

□ 추진실적

(15.09.30일 기준, 단위:천원)

세외수입 합 계		자동차관리법 위반 과태료		운수사업법 위반 과태료		건 설 기 계				기타잡수입 (번호판 매각수입 등)	
						건설기계관리법 위반 과태료		증지수입			
부과	징수	부과	징수	부과	징수	부과	징수	부과	징수	부과	징수
973건	682건	41건	33건	154건	66건	493건	298건	278건	278건	7건	7건
(971,419)	(878,950)	(4,945)	(3,654)	(30,651)	(9,309)	(103,802)	(33,966)	(831,119)	(831,119)	(902)	(902)

□ 향후계획

- 과징업무의 체계화
 - 위반사항 발생 시 적시 부과하고, 납부기간 경과 후에는 지체 없이 독촉고지 시행
 - 독촉고지 후 재산압류로 과세채권 조기 확보
- 체납징수활동 강화
 - 현년도 과태료 체납분에 대해 주기적 체납고지 시행
 - 미압류 체납건의 경우 차량조회 후 확인 시 즉시 압류처분 시행

□ 세입예산현황

(단위:천원)

예 산 액	징수액	징수율(%)
1,080,869	878,950	81.2

3. 2016 주요업무 추진계획

연 번	사 업 명	쪽
①	안양천 어린이 교통안전체험장 운영	21
②	어린이 등하교 교통안전 지도사업	22
③	자전거 이용 활성화	23
④	버스승차대 유지관리	24
⑤	교통편의 시설물 유지관리	25
⑥	교통안전시설물 설치	26
⑦	법규위반 차량단속	27
⑧	교통유발부담금 및 기업체교통수요관리	28
⑨	세외수입 징수업무	29

2014년 5월부터 정상 위탁교육사업을 추진하고 있는 안양천 어린이 교통안전체험장 시설에 대하여 금년에도 어린이 교통사고 예방과 올바른 교통문화 정착을 위한 안전교육 시행

□ 추진방향

- 어린이 교통사고 예방과 올바른 교통문화 정착을 위한 안전교육 시행

□ 사업개요

- 위 치 : 영등포구 양화동 10-8번지(안양천 갈대1구장 옆)
- 면 적 : 2,378 m^2
- 운영방식 : 위탁운영 (자전거문화발전연구소, 2014. 5월 ~ 2017. 4월)
- 교육기간 : 매년 7개월 (3 ~ 6월, 9 ~ 11월)
- 위탁 사업 내용
 - 어린이 교통안전체험장 시설물 및 교육장 자재 유지 관리
 - 어린이 교통안전체험장 홍보 : 안내 및 교육대상 모집
 - 교육 프로그램 개발 및 운영 : 교통안전, 자전거 타기 기본교육
- 교육대상 : 안전교육을 희망하는 단체(어린이집, 유치원 등) 및 개인
- 교육신청 방법 : 홈페이지 (www.riverbike.kr)에서 신청

□ 세부 추진계획

- 교통안전체험장 운영 홍보를 통한 교육 참여실적 제고

□ 추진일정

- 2016. 1 ~ 2월 : 교통안전체험장 교육실시 홍보
- 2016. 3월 : 교통안전체험장 위탁교육 실시

□ 소요예산 : 총22,200천원(구비 22,200)

어린이들의 각종 범죄예방과 교통사고를 예방하기 위하여 동일방향의 어린이들과 교통안전지도사가 함께 보행하면서 집까지 바래다주는 어린이 보호사업의 일환으로 추진

추진방향

- 어린이 범죄 및 교통사고 예방을 위해 등하교 교통안전지도 사업추진

사업개요

- 기 간 : 2016. 3 ~ 12월 (여름방학 제외)
- 대 상 : 우신초교 외 8개교 저학년 (1~2학년)
- 내 용 : 평일(12:00~13:30) 하교길 사업참여 어린이들과 교통안전지도사가 함께 보행하면서 집까지 바래다줌
- 교통안전지도사 수 : 12명
- ※ 2016년도 서울시 지원규모에 따라 사업규모 변경가능

세부 추진계획

- 최소한 2015년도 사업규모와 동일하게 추진될 수 있도록 서울시에 적극적인·추진

추진일정

- 2016. 2월 : 2016년도 사업규모 확정(서울시 통보)
 - 교통안전지도사 채용 및 운영
- 2016. 3월 : 정상운영

소요예산 : 총36,372천원(시비 36,372)

우리구 자전거 이용활성화사업의 일환으로 자전거관련 이용시설에 대한 설치와 유지 관리를 통해 주민에게 최적의 서비스를 제공하고자 함

□ 추진방향

- 자전거도로 시설을 정비하여 우리구 안전한 자전거 통행권 확보 노력
- 무인자전거 이용시설 정상운영
- 자전거수리소 운영으로 주민에게 편익제공

□ 사업개요

- 자전거도로 총 19개구간 21.4km
- 자전거 보관대 : 128개소 3,860대
- 무인 자전거 이용시설 : 3개소 (구청, 당산, 영등포역)
- 수리소 운영 : 3개소 (구청, 당산, 대림)
- 방치자전거 수거 : 10일 이상 장기 주차한 자전거 수거 추진

□ 세부 추진계획

- 무인 자전거 이용시설 유지관리 용역 추진
- 자전거 보관대 설치·유지 및 관리 용역 추진
- 자전거도로 정기적 순찰 (매월 1회) 후 시설정비
- 자전거수리소 위탁 운영 및 방치자전거 수거 추진

□ 추진일정

- 2016. 1 ~ 2월
 - 무인 자전거 이용시설 유지관리 용역 계약추진
 - 자전거 보관대 유지관리 용역 계약추진
 - 자전거 수리소 위탁 운영
- 연중 사업으로 지속 추진

□ 소요예산 : 총102,200천원(구비 102,200)

우리구 관내에 버스승차대를 설치·관리하고 노후, 파손된 시설은 교체 정비하여, 버스를 이용하는 주민들에게 대중교통편의를 도모하고자 함

□ 추진방향

- 파손된 버스승차대 정비를 통한 대중교통 편의 증진
- 퇴색 및 노후된 버스승차대 재도색 등 정비를 통한 도시미관 향상

□ 사업개요

- 위 치 : 영등포구 관내
- 기 간 : 2016년 연중
- 내 용
 - 버스승차대 유지보수 : 연간단가 계약체결을 통해 버스승차대 유지보수

□ 세부 추진계획

- 버스승차대 유지관리 정비공사(연간단가) 실시
 - 승차대 첩지물 제거(150개소), 대기의자설치(5개소)
 - 승차대 후면유리 보수(1개소), 승차대 출력물 보수(1개소) 등

□ 추진일정

- 버스승차대 유지관리 정비공사(연간단가)
 - 2016. 1 ~ 3월 : 버스승차대 유지보수 연간단가 체결
 - 2016. 4. ~ 12월 : 버스승차대 연간단가 유지보수

□ 소요예산 : 총5,000천원(구비 5,000)

우리구 관내 교통시설물중, 노후·파손된 시설은 즉시 교체 정비하고, 민원 요구사항이나 필요시에는 신규로 추가 설치함으로써 도로를 이용하는 주민들에게 편의를 도모하고자 함

□ 추진방향

- 도로안내표지판 신설 및 정비를 통한 주변지역의 차량소통 원활
- 교통시설물 (반사경, 시선유도봉) 세척, 신설, 교체, 정비실시
- 보행자 안내표지판 보수 및 안내도 정비 실시

□ 사업개요

- 위 치 : 영등포구 관내
- 기 간 : 2016년 연중
- 내 용
 - 도로안내표지판 문안수정, 시선유도봉 및 도로반사경 정비 교체 등
 - 영중로 차로축소(6→5차로), 보도확장(B=2.0m, L=240m)

□ 세부 추진계획

- 도로안내표지판 문안수정 (30개) 및 시선유도봉 정비 교체 (30건)
- 도로반사경 정비 신설 및 교체 (5개), 각도조정 (10개)
- 보행자 안내표지판 정비 지도 교체 (36개)
- 영중로 보행환경 개선공사 구비(2억원) 확보후 공사추진

□ 추진일정

- 2016. 6월 : 도로안내표지판 정비 공사 실시
- 2016. 3 ~ 12월 : 교통시설물 유지관리 정비공사 (연간단가)
- 2016. 7월 : 보행자 안내표지판 정비공사 시행
- 2016. 5 ~ 9월 : 영중로 보행환경 개선공사 시행

□ 소요예산 : 총235,000천원(구비 235,000)

우리구 관내에 기 설치된 교통안전시설물(안전표지, 노면표시등) 및 봄꽃축제시 교통통제를 위한 표지판 설치 등을 통하여 도로를 이용하는 주민들의 안전 사고 예방 및 봄꽃축제의 원활한 진행을 도모하고자 함

□ 추진방향

- 봄꽃축제를 찾는 상춘객의 교통사고예방 및 원활한 행사운영 도모
- 어린이보호구역 내 차량통행속도 저감을 통한 어린이 교통사고예방
- 교통안전시설물(안전표지, 노면표시) 신설 및 정비를 통한 사고예방

□ 사업개요

- 위 치 : 영등포구 관내
- 기 간 : 2016년 연중
- 내 용
 - 봄꽃축제 교통통제, 스쿨존과속경보시스템 유지보수 및 교통안전시설물(안전표지, 노면표시) 신설 및 정비공사(연간단가) 시행

□ 세부 추진계획

- 봄꽃축제 교통통제에 따른 입간판 설치 (54개)
- 스쿨존과속경보시스템 유지보수 (12개소)
- 교통안전시설물(안전표지, 노면표시) 신설 및 정비공사(연간단가) 시행

□ 추진일정

- 2016. 4월 : 봄꽃축제 교통통제에 따른 표지판 제작 및 설치
- 2016. 7월: 스쿨존과속방지시스템 정비공사 실시
- 2016년 연중 : 교통안전시설물(안전표지, 노면표시) 신설 및 정비 시행

□ 소요예산 : 총107,500천원(구비 107,500)

여객수송자동차(버스·택시) 및 화물자동차의 운수사업법 법규 위반과 자동차 불법 구조변경 등 자동차관리법 법규 위반 행위를 근절하여 교통질서확립에 철저를 기하고 시민 불편사항 해소 및 준법정신 고취로 선진 교통문화를 구현하고자 함

□ 추진방향

- 버스, 택시 및 화물자동차 불법 행위 집중 단속
- 불법구조변경 자동차 특별단속 실시
- 심야 취약시간대(00:00~04:00) 사업용 자동차 차고지 외 무단밤샘주차 집중 단속
- 설 및 추석절, 연말연시 심야택시 승차거부 특별단속

□ 추진개요

- 추진기간 : 2016년 연중
- 전담단속반 운영 : 직원 2명
- 단속시간
 - 주 간 : 09:00 ~ 18:00
 - 심야단속(밤샘주차) : 22:00 ~ 익일 04:00
- 중점단속 대상
 - 택 시 : 승차거부, 호객행위, 합승, 부당요금 징수, 미터기 미사용 등
 - 버 스 : 정류소 무정차 통과, 정류소 질서문란행위, 정류소 외 승·하차 등
 - 기 타 : 차고지 외 밤샘주차, 자가용 유상영업행위, 불법구조변경 등
- 단속방법
 - 사업용 차량 불법행위 단속과 승차질서 계도 병행실시
 - 심야시간대 운전자와의 충돌 대비하여 필요시 경찰지원 요청

□ 소요예산 : 총 23,432천원(구비 23,432)

교통혼잡을 유발하는 시설물의 소유자에게 교통유발부담금을 부담케하여 대중교통 육성 및 도시교통 개선을 위한 투자재원을 확보하고, 자발적으로 교통량 감축 활동에 참여하는 기업체는 이행실적에 따라 교통유발부담금 감면 혜택을 부여하여 대중교통 이용 활성화 추구

□ 추진방향

- 교통유발부담금 부과 및 징수
 - 교통유발부담금 부과·징수를 위한 철저한 시설물 현장조사 및 자료정비
 - 교통유발부담금 미사용신고 접수 및 신속한 감면결정
- 기업체 교통수요관리
 - 공공기관 기업체 교통수요관리 프로그램 100% 참여 권장
 - 대상시설물 방문을 통한 적극 홍보 및 지속적인 이행 독려

□ 사업개요

- 교통유발부담금 부과 (매년 1회, 10월에 정기부과)
 - 근거법령 : 도시교통정비촉진법, 서울특별시 교통유발부담금 경감등에 관한 조례
 - 부과대상 시설물 : 당해 시설물의 연면적이 1,000㎡이상인 시설물
 - 부과대상자 : 매년 7월 31일 현재 당해 시설물의 등기부등본상 소유자
 - 부담금 산정기준 : 각층 바닥면적의 합계 × 단위부담금 × 교통유발계수
- 기업체 교통수요관리
 - 대형시설물의 소유자가 교통량감축프로그램을 실시하는 경우 교통량 감축 이행 결과에 따라 매년 7월31일을 기준으로 교통유발부담금을 경감
 - 사업 대상(면적1,000㎡이상 시설) : 총 861개소 (민간기업: 822, 공공기관: 39)
 - 교통량 감축 프로그램 : 승용차부제 운영, 주차장 유료화, 자전거 이용, 통근버스, 업무택시제 등

□ 추진계획

- 교통유발부담금 부과·징수를 위한 정확한 자료정비, 징수율 제고
- 기업체 교통수요관리 대상시설 참여 독려 및 이행실적 관리

□ 소요예산 : 총 95,884천원(구비 95,884)

과태료 부과·징수를 통해 법규위반을 제재하고, 체계적이고 철저한 과정을 통해 세외수입 목표를 달성하여 세입증대에 만전을 기하고자 함.

추진방향

- 세외수입 부과 및 징수를 통해 올바른 교통문화를 확립과 법규위반을 제재하고 세외수입 증대에 만전을 기함

사업개요

- 자동차관리법 위반 과태료 업무
 - 자동차 불법등화장치설치 및 자동차관리사업 (시설, 장비 등 기준미달 및 정비검사장비 미감정 등)
- 운수사업법 위반 과태료 업무
 - 과태료 : 택시 승차거부, 장기정차 여객유치, 부당요금 징수, 합승, 사업용자동차 운수종사자격 위반 등
- 건설기계관리법 위반 과태료 업무
 - 각종 건설기계 등록 이전 지연에 따른 과태료 (검사, 보험, 주소이전, 번호판 반납 등)

추진계획

- 과징업무의 체계화
 - 위반사항 발생시 적시 부과하고, 납부기간 경과 후에는 지체없이 독촉고지 시행
 - 독촉고지 후 미납자에 대하여는 재산압류 등 조치를 통하여 과세채권을 조기 확보
- 체납징수활동 강화
 - 현년도 과태료 체납분에 대해 주기적 체납고지 시행
 - 고액체납자 (100만원이상)에 대한 수시 유선 독촉을 통한 납부 독려
 - 미압류 체납건의 경우 차량조회 후 확인시 즉시 압류처분 시행

추진일정 : 2016년 연중

세입예산 : 총 1,247,561천원(징수교부금 수입 제외)

4. 신규·주요투자 사업

연 번	사 업 명	쪽
-----	-------	---

①	영중로 보행환경 개선사업	31
---	---------------------	----

영등포역~영등포시장 사거리 구간에 대하여 현재의 열악한 보행환경을 개선하기 위하여 차로를 축소하여 보행공간을 확충하기 위한 공사를 추진하고자 함

추진방향

- 차로를 축소하고 보도를 확장하여 보행공간 확보 추진

사업개요

- 사업명 : 영중로 보행환경 개선공사
- 위치 : 영중로 (영등포역 ~ 시장사거리) L=390m
- 사업내용 : 차로 1개 차로축소 (6차로→5차로) 보도확장 (B=2.0m, L=240m)

세부 추진계획

- 시도로 차로점용 공사에 따른 교통소통대책 서울시(교통운영과) 협의
- 구비 확보 및 시비(2015년도 명시이월)를 통한 공사추진

추진일정

- 2016. 3 ~ 5월 : 시비 확보 및 공사기간 변경 협의 추진
- 2016. 6 ~ 9월 : 공사추진

소요예산 : 총400,000천원(시 200,000 구비 200,000)