

主 要 業 務 報 告

市 民 局

보 고 순 서

- '92. 구의회 행정사무감사 조치결과
- 일 반 현 황
- '93. 주 요 업 무 추 진 실 적
 - 사 회 복 지 행 정
 - 가 정 복 지 행 정
 - 위 생 행 정
 - 산 업 행 정
 - 환 경 보 전 행 정
 - 청 소 행 정
- '94. 주 요 업 무 계 획
 - 사 회 복 지 행 정
 - 가 정 복 지 행 정
 - 위 생 행 정
 - 산 업 행 정
 - 환 경 보 전 행 정
 - 청 소 행 정

'92구의회행정사무감사시정및건의사항조치결과

제 목	현 황 및 문 제 점	조 치 결 과	비 고
수감자료실태	• 수감자료 사전준비 철저요망	• 차후 수감준비에 철저를 기하도록 교육	공 통
예산편성 및 집행 실태	• 예산의 불용액이 많은 형편임	• 사업별로 심사분석 등을 철저히 하여 효율적인 편성과 집행을 하고 있음	〃
각종세출예산추산부 정리실태	• 세출예산 추산부 정리 미흡	• 추산부 정리를 성실히 하도록 교육 및 시행	〃
각종민원처리실태	• 각종 인허가업무 법정기일 초과 민원이 있음	• 각종 인허가 업무, 지연처리 되지 않도록 교육 및 시행	〃
장애인 직업안정에 관한 실태	• '93년도에 장애인 취업에 적극적인 노력을 경주할 것 요망	• 장애인 구직 전산망에 입력 • 관내업체에 장애인 우선 취업 권장	사회복지과
장의용품 및 예식장 협정요금 운영	• 서울시 고시 제168호에 의한 고시가 보다 훨씬 고가요금으로 이용하고 있음.	• 장의자 지도단속실적 - 정기단속 : 4회 - 특별단속 : 2회	가정복지과
독서실 운영실태	• 시립독서실 4개소의 예산이 미약한 형편이니, 시정요망	• 운영개선 및 지원방안 - 종사원의 처우개선으로 근무의욕향상 - 봉급호봉승급제 신설(장기근속자 우대) - 의료보험료, 국민연금 및 기타수당 신설 - 종사자 후생복지 향상	〃
위생과 인.허가 업무 처리실태	• 인·허가 업무처리를 관련협회에 의존하고 있음	• 인·허가 업무는 시민봉사실에 접수 허가부서에서 처리하고 있음 - 협회등에서 처리하고 있지 않음.	위 생 과

제 목	현 황 및 문 제 점	조 치 결 과	비 고
위생식품 제조업에 대한 지도감독	<ul style="list-style-type: none"> • 식품가공업소(혹염소 및 개소주집)등에서의 가공과정 허가품목 이 밤·대추등 5~6가지이나 허가품목이외의 한약재(당귀, 작약 등)를 취급함으로써 국민건강 저해우려 	<ul style="list-style-type: none"> • 식품가공원료로 사용할 수 있는 한약재는 “당귀, 감초, 계피”등 36 가지이며, • 식품위생법상 염소 임가공업으로 분류되어 있는 개소주집의 단속은 한국산양임가공협회 영등포지회에 서 자율지도하고 있음. 	위 생 과
무허가 공장에 대한 지도감독 허가(주유소)관련 부서의 법규적용 도시가스시설지원 자금운영	<ul style="list-style-type: none"> • 주거지내에 산재한 무허가 공장 단속요망 • 허가처리의 법규정만 적용 및 이해관계자의 집단민원을 충분히 반영 처리요망 • 도시가스사업기금(5억원)을 설치운영함에 있어 관련기관과 협조체제 미흡으로 좋은 정책임에도 실효를 거두지 못함 	<ul style="list-style-type: none"> • 주거지내에 200㎡미만의 가내공업 형태의 공장(제조장)은 공업배치 및 공장설립에 관한 법률상 비규제대상임 • 집단민원인의 의견을 수렴 불허가 처리 하였지만, 신청인이 행정심판 청구, 승소하여 허가처리하였음. • '92년도 최초 시행된 제도로써 관련규정(조례, 시행규칙, 용자지침, 대여약정) 홍보가 미흡하였으나, 8개 도시가스 보급예정동 보급설명회 실시, 반상회보 2회게재, 계약수용가 800가구에 용자안내문 발송하였음. ※ 현재 용자추천가구 5,366가구에 1,983,303천원 용자 	산 업 과 〃 〃
폐수위탁처리실태 현황	<ul style="list-style-type: none"> • 환경오염 주범업체에 대하여 영업정지등 강력한 제재 및 단속을 할 것. 	<ul style="list-style-type: none"> • 배출업소 중심으로 단속하였으나, • 차후 수탁업체등도 단속을 강화하여 지방환경청장에게 조치 시달할 계획 	환 경 과

제 목	현 황 및 문 제 점	조 치 결 과	비 고
<p>공해배출허용기준에 대한 지도감독</p>	<ul style="list-style-type: none"> • 공해배출업소에서 배출되는 폐수기준을 농도기준에서 총량기준으로 할 수 없는지? 	<ul style="list-style-type: none"> • 권장사항으로 추진하던 적산전력계 및 유량계 설치를 의무적으로 부착, 봉인하여 방지시설 가동상태를 항상 알 수 있도록 법규를 개정하였고, • 총량규제는 환경과에서 검토중임. 	<p>환 경 과</p>
<p>영등포구 청소대행업체의 횡포 정화조 과태료</p>	<ul style="list-style-type: none"> • 현재 경청산업(주)의 7개대행업체에서 별도수거료 수고비 요구하고 있음. • 가정용 정화조 과태료 독촉장이 전달되지 않고 • 고지서 받지 않은 자에게 체납고지서 발급사례 	<ul style="list-style-type: none"> • 대행업체 지도점검 강화 <ul style="list-style-type: none"> - 지도점검 : 3회 - 시정조치 : 55건 • 수고료 요구사항 제규정에 따라 행정조치 및 적법조치 • 독촉장은 등기우편으로 우송하고 • 반송분은 동직원이 재송부 및 공시송달토록 하였음. 	<p>청 소 과</p>

일 반 현 황

○ 직 제

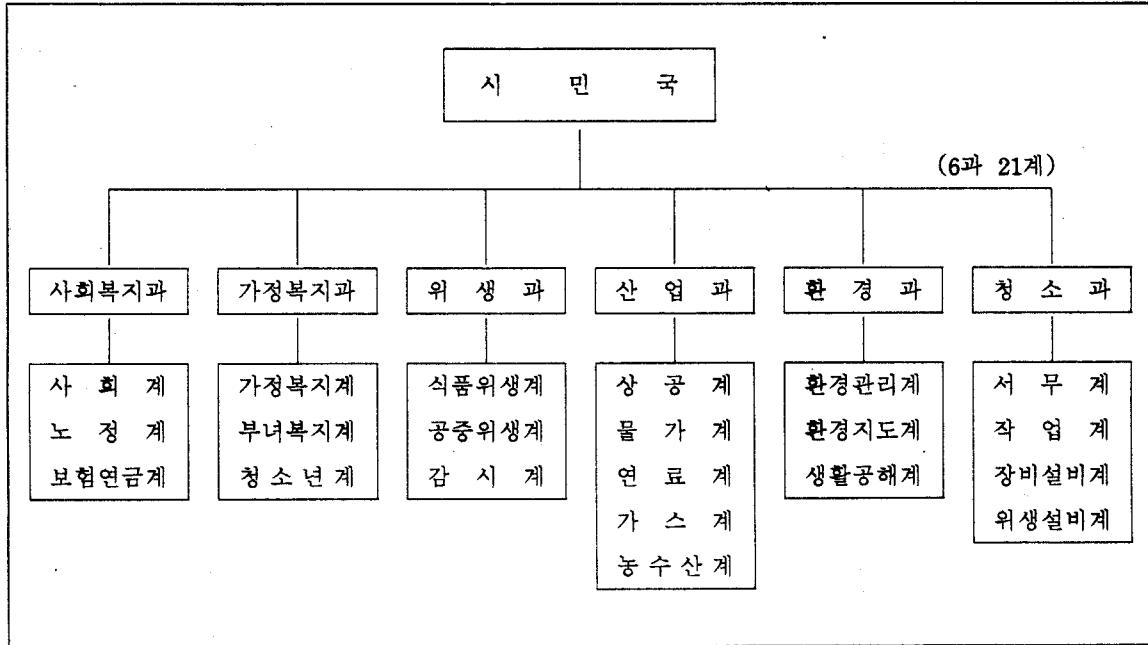

○ 직원현황

구 분	계	4급	5급	6급	7급	8급	9급	기능직
정 원	202	1	6	21	32	29	20	93
현 원	187	1	6	19	27	39	14	81

○ 주요업무현황

○ 저 소득 층 - 1,108가구 2,016	○ 유 통 시 설 - 40개소
○ 사회복지시설 - 98개소(노인정, 독서실등)	○ 공 장 - 1,162개소
○ 위생집객업소 - 7,736개소	○ 배출시설설치업소 - 573개소

'93. 主要業務實積

□ 사회 복지 행정

〈저소득시민 생계보호 및 자활기반조성〉

- 생활보호대상자 생계비지원 : 453세대 323,618천원
- 노 임 소 득 사 업 : 61,815명 803,592천원
- 생보자 자녀 학자금 지원 : 연 1,562명 164,404천원
- 이 웃 돕 기 : 모금 115,661천원 지원실적 107,372천원

〈부랑인선도보호〉

(단위:명)

선도회수	계	선도보호실적		
		시설수용	병원입원	훈방
320	707	295	124	288

〈취업정보센터〉

(업체수/인원수)

구인	구직	알선	취업	비고
537/1,440	1,149	508/566	112/118	

〈의료보호 진료비 대불금 징수실적〉

(단위:천원)

징수결정액		정리실적						미징수액	
		계		징수액		채권귀속		건수	금액
건수	금액	건수	금액	건수	금액	건수	금액	455	29,113
1,243	61,752	788	32,638	287	8,118	501	24,520		

□ 가정 복지 행정

<가정 복지 증진>

- 건전한 가정의례 추진 단 속 : 18회(시정1, 경고2, 고발2)

<노인 복지 증진>

- 노인 정 지원 89개소 70,948천원
- 경로효친사상 양양
 - 어버이날 및 경로주간행사 4,420명 12,630천원
 - 노인 정 방문 3회 89개소
- 경로식당 지원 1개소 12,792천원
- 할아버지, 할머니 사회봉사활동 봉사료 지급 93,680천원
- 복지시설 건립 4개소 806,799천원
- 부지매입 2개소 530,000천원

<영(유)아 복지>

- 보육시설 설치 및 운영지원 65개소 543,796천원

<부녀 복지>

- 새마을 부녀회 운영 10회 230명
- 여성단체 연합회 운영 10회 130명
- 시민 알뜰장 운영 9회 26단체
- 부녀 교실 운영 4회 1,390명
- 부녀 상담소 운영 1,248명
- 저소득 모자가정 지원 93세대 24,237천원

<청소년 복지>

- 청소년 광장 운영 10회 4,700명
- 문화유적지 순례 90명
- 모범 청소년 격려 235명
- 어려운 환경의 청소년 보호지원 187,699천원
- 청소년 선도활동 및 캠페인 452회 4,141명

□ 위 생 행 정

<위 생 감 시 활 동>

○ 위생업소 단속실적

계	시간외 영업	무허가 영업	퇴폐행위	시설위반	미성년자 주류제공	영업정지 중 영업	기 타
1,235	159	105	153	383	49	34	352

○ 부정, 불량식품 단속실적

계	식품검사 부	위생교육 미	무영 허 가 업	표시기준 반	무단 폐업	과대 광고	준수사항 반	영업정지 중	기타	수거검사
641	8	10	2	15	35	4	4	5	32	526

○ 행정 처 분 실 적

구 분	계	허가취소	영업정지	고발,시정	시설개수	고 발	품목정지
계	1,317	105	633	441	131	2	5
식품,공중위생업소	1,235	99	628	381	127		
부정,불량 식품	82	6	5	60	7	2	5

<대중음식점 쓰레기 감량화 운동>

○ 쓰레기 감량화 운동

- 좋은 식단체 실시 : 사진 전시회 20일 실시
- 1회용품 사용억제 : 전 업소교육 6회 5,500명
- 물빼고 쓰레기 처리

<개인서비스 요금 지도관리>

- 관리대상품목 및 업소 : 설령당의 29개 품목 1,492개 업소
- 위반업소에 대한 조치 : 영업정지 11개소, 시정지시 321개소, 세무조사의뢰 49개소, 위생검사 56개소

□ 산업 행정

<생필품 안정적 공급을 통한 시민생활 보호>

- 시장 관리 : 상거래질서확립, 물가안정등
- 양곡유통질서 확립 : 30회 241개소 점검
- 불량 공산품 단속 : 3회 16품목 검사
- 계량기 관리 : 7,290개 검사
- 연료수급 원활도모 - 도시가스 보급확대 59,328가구(보급율 56%)
- 액화석유가스공급 : 복수용기 확보권장, 기상이변대비 비축권장

<시민생활 위해방지>

- 가스 안전 관리 : 공급시설 68개소 3회 점검, 사용시설 122,473개소 전수점검 계절별 안전관리 추진(해빙기, 하절기, 월동기)
- 시장 안전 관리 : 소방, 전기, 가스분야별 각1회 점검(다중이용시설 40개소)
- 연탄사용 가구 안전진단 : 가스발견탄 6,000개 사용 진단

<에너지 절약>

- 절전지도 — 네온싸인 등 간판지도 단속, 승강기 격층 운행실시
- 하절기 냉방온도 규제(26~28℃)
- 월동기 난방온도 규제(18~20℃)

<농어촌 자매결연과 직거래>

- 전기관 자매결연 완료 : 23개기관
- 직 거래 실적 : 56회 635,144천원
- 농촌일손돕기 : 11회 368명 18,822평

□ 환경보전행정

사업명	추진내역	비고
○ 대기보전	○ 매연배출업소 지도단속 : 4회 257개소 ○ 자동차 배출가스단속 : 7,300대 ○ 비산 먼지 지도 단속 : - 공사장 : 33개소 (월2회지도,년2회교육) - 배출업소 : 2개소 ○ 악취 배출업소 점검 : 66개소 (점검 : 년1회, 교육 : 년2회)	공한문발송 1회 실시
○ 수질보전	○ 폐수 배출업소 지도점검 : 404개소 ○ 하천 감시 3개지천	위반업소 : 35개소 - 개선명령 : 32개소 - 고발 : 2개소 - 조업정지 : 2개소 공해감시위원과 합동감시 : 30회
○ 소음진동방지	○ 소음배출업소 지도점검 : 109개소 - 점검 년1회 - 관리인 교육 년2회 ○ 생활소음배출원 관리인에게 공한문 및 새소식지를 통한 홍보 년1회, 반상회보 게재	- 개선명령 2개소 - 고발 : 1개소 - 폐쇄명령 1개소
○ 시민홍보 및 ○ 환경교육	○ 공해감시위원회 운영 : 년5회 ○ 환경보전 캠페인실시 : 년3회 ○ 환경보전시범학교운영 : 5개교 ○ 환경관계종사자 교육 : 년2회 ○ 상품포장지환경보전표어 삽입 : 6개업체 ○ 기타 홍보사항 : 반상회, 홍보 유인물등	'93.12월중 추가1회개최 홍보유인물 제작배포 2회 : 20,000매
○ 역점사업	○ 무허가 배출업소 일체정리 : 40개소 ○ 고발 및 단전단수로 무허가 정리	고발 } 12개소 폐쇄 } 정리 : 7개소

□ 청 소 행 정

〈중간환승장보강 시설공사〉

- 위 치 : 영등포구 대림동 611(도림우수배제펌프장 내)
- 규 모 : 건물 1,008㎡ (305평), 고압수전설비 200KVA×1대
- 소 요 예 산 : 144,757천원 (건축공사: 121,575, 고압수전설비공사: 23,182)
- 공 사 기 간 : • 전 축 공 사 : '92. 12. 28.~'93. 4. 1.
• 고압수전공사 : '93. 6. 1.~'93. 7. 29.

〈청 소 장 비 보 강〉

- 청소 차량 보강 : 12대 (중차 5대, 대폐차 7)
- 가로휴지통 설치 : 86개

〈쓰레기 분리수거 홍보〉

- 분리수거 홍보물 제작배부 : 3회 245,000부
- 쓰레기 처리시설 시민시찰 : 연 3회 240명
- ※ 재활용품 수집 : 464,692톤 188,476천원 ('93. 10월말 현재)

〈공중변소 관리 및 정화조 청소〉

- 저소득층 지역 공중변소 교체 : 2개소 10개
- 공 중 변 소 관 리 : 공중변소 보수-2회 74개소
- 대 형 정 화 조 지 도 점 검 : 대상 549개소(상,하반기 2회)
- 과 태 료 부 과 : 51개소 14,300천원
- 분 뇨 수 거 : 목표 20,091㎏, 수거 11,430㎏

〈환경 미화원 사기 진작〉

- 순 환 근 무 실 시 : 순환근무배치-년1회
- 위 로 품 전 달 : 5회 3,609천원 (추석절, 근로자의 날 등)
- 대학생 자녀 학자금 대여 : 2회 62명 48,160천원
- 휴 게 실 보 강 : 2개소

'94. 主要業務計劃

□ 사회복지 행정

1,186가구 2,420명

○ 거택보호자	448가구	528명
○ 자활보호자	737가구	1,753명
○ 시설보호자	1시설	139명

〈생계보호, 자활기반조성〉

〈기본생계보호〉

- 법정구호 양곡, 부식비, 연료비등 371,420천원
- 긴급구호 양곡 1인/1일 쌀 340g 월 20일 이내
- 의료보호 1,485가구 3,636명 897,804천원

〈자활기반조성〉

- 소득사업지원 1,475가구 950,000천원
- 생업자금융자 자활보호자 20가구 100,000천원
- 자녀학자금지원 중학교, 실업고교생 245명 108,762천원
- 이웃돕기 저소득층 1,600가구 200,000천원
- 직업훈련 전문기능인 양성 50명

〈장애인복지증진〉

- 장애인 생계보조수당등 지급 500가구 20,000천원
- 장애인 자녀 교육비 지원 연 45명 3,654천원
- 기타 지원사업 실명예방사업, 자립자금대여
보장구 및 의료비 지원 등

〈취업알선확대〉

- 구인·구직 정보관리체계 구축 취업정보센터 및 상담소 운영
- 취업알선기관홍보 안내책자, 반상회보등 활용
- 구인·구직중점개척 구인·구직 수요조사 등

〈저소득층 자녀 학자금 지원〉

- 지원대상 생활보호대상 자녀중 인문계 고등학생 전원
- 선발인원 55명
- 사업비 22,000천원(년4회×100천원×55명)
- 재원 구 이웃돕기 기금(장학금 1억원 확보)
- 운영방법 장학기금 이자소득으로 운영

□ 가정 복지 행정

<노인유아복지증진>

- 경 노 효 친 사 상 앙 양 효행자 발굴 표창, 노인정 방문(년3회)
- 노 인 정 지 원 100개소(88,080천원), 시설보수(5,400천원)
- 사 회 활 동 참 여 지 원 할아버지, 할머니봉사료(97,840천원)
- 노 인 복 지 시 설 확 충 복지관 노인정, 어린이집 독서실 신축 및
부지매입등(2,259,000천원)
- 건 강 진 단 실 시 65세이상 저소득층 노인 800명(6,352천원)

<청소년건전육성>

- 여 가 선 용 기 회 제 공 청소년 어울마당(10회), 유적지 순례등
- 면 학 분 위 기 조 성 청소년 독서실 운영등 (7개소)
- 불 우 청 소 년 보 호 소년소녀가장보호, 시설아동지원

<여성복지증진>

- 여 성 조 직 활 성 화 새마을부녀회등 13개단체
- 여 성 능 력 개 발 부녀교실(4회), 교양대학운영(2회)
- 모 자 가 정 지 원 자녀학비 및 양육비 지원(309세대 869명)
- 요 보 호 여 성 선 도 부녀상담소 및 직업보도시설운영

□ 위 생 행 정

추진방향

- 식생활 문화개선 좋은식단 정착
- 범인성 유해업소 단속 건전 영업유도
- 식품유통과정의 감시 시민 건강보호

<위생업소 수준향상>

- 식생활 문화개선 시설개선, 좋은식단 확산
- 종사자 교육 강화 보건위생, 친절교육
- 모범업소 육성 환경개선, 서비스개선등

<범인성 유해환경 정화>

- 학교주변 유해업소 정화 정화구역내 집중관리(139개소)
- 심야 퇴폐,변태업소 근절 총력 단속체제 유지(2개상설반 운영)
- 자율정화 위생지도 강화 합동감시로 단속효과 극대화

<유통식품 안전관리>

- 부정 불량 식품 단속 무허가 및 기한경과 식품등
- 시민다소비식품집중관리 수거 검사 강화 부적합식품 폐기
- 식품제조업소 관리 시설 자동화 추진등

<쓰레기 감량화 운동>

- 추진 방향 대형업소 우선실시→전업소 파급
- 추진 사항 좋은 식단체, 1회용품 안쓰기, 물기빼고 쓰레기 처리

□ 산업 행정

<생활품안정공급>

- 시장 관리 강화 상거래 질서 확립, 물가안정지도
- 불량공산품 단속 103개 품목 중점지도단속
- 연료수급원활화 도시가스 보급확대 10,500가구

<시민생활 위해방지>

- 가스 안전 관리 공급시설(68), 사용시설점검(122,473)
- 시장 안전 관리 소방, 전기, 가스 분야별 1회이상 점검
- 연탄사용가구안전진단 가스발견탄 사용 안전점검

<에너지 절약>

- 절 전 지 도 네온싸인 등 간판지도 단속, 승강기 격충제 운행실시
- 계절별 냉난방 규제 하절기, 월동기별 규제

<농수산물 직거래 활성화>

- 시민알뜰장 운영 농산물 직판장 개선활용
- 특산물 주문 판매제 반상회 등을 통한 주문접수

□ 환경보전행정

현 황

- 공해 배출 업소 대기 73, 수질 268, 소음 98, 악취 123, 먼지 2
- 폐수 유입 지천 안양천, 도림천, 대방천
- 연탄 사용 가구 60천가구 (전체가구의 42.5%)

<맑은 공기 보전>

- 아황산가스(SO) 저감 청정연료보급 확대
- 비산 먼지 발생 저감 대형공사장 등 관리
- 악취 발생 저감 악취발생 사업장 관리
- 자동차 배출가스 단속 정기, 수시, 순회점검

<깨끗한 물 보전>

- 지류천 살리기 운동 하천감시강화, 폐수방류단속
- 생활 하수 정화 합성세제 덜쓰기 운동 등
- 폐윤활유 처리개선 세차장 등 공급업소 처리의무화

<조용한 환경보전>

- 사업장 소음 규제 방지시설 의무화, 작업시간 조정
- 생활 소음 최소화 건설소음, 확성기소음 등 지도단속

<환경개선 부담금 부과>

- 목 적 : 환경오염을 방지하고 생활환경개선하는데 있음.
- 부 과 대 상 : 연면적 1,000㎡ 이상건물, 특정용도건물, 경유 사용 자동차 등
- 목 표

(단위 : 천원)

구 분	부 과 (추정) 내 용		징 수 (추정) 내 용		징 수 율(%)	비 고
	건 수	금 액	건 수	금 액		
1 기 분	6,000	1,020,000	5,400	969,000	95%	
2 기 분	6,200	1,030,000	5,600	978,500	95%	

- 경유사용 자동차 : - 순수 자가용만 해당
- 기초자료조사 작업중('94년도 최종부과예정)

□ 청소 행정

현 황

○ 쓰레기 배출량	年 282천톤 (774톤/1일)
○ 환경미화원	644명 (직영 462명, 대행 182명)
○ 청소차량	129대 (대행 54대)

<기본 방향>

- 분리수거 정착
- 재활용품 자원화
- 쓰레기 감량화 추진
- 인력 및 예산절감
- 쓰레기 수거 극대화
- 신속수거, 인력절감

<분리수거 완전정착>

- 종류별 수거일 지정
- 연단재, 재활용품, 기타 쓰레기
- 수범지역 선정 확산
- 추진협의회 적극활동 강화 등
- 보관용기 관리 개선
- 장소의 적정성 및 용기용량조정

<쓰레기 감량화>

- 재활용품 전량회수 기반조성
- 지역별, 요일별 수집 및 교환기능확대
- 쓰레기 줄이기 시민운동 전개
- 부녀회, 시민단체, 자율참여유도
- 대형 생활 쓰레기 수집
- 매주 수요일 코스 지정운영

<쓰레기 수거 방법 개선>

- 수송여건 변화 : 인력수거
- 차량수거
- (지역수거 (수하차등)
- 중간 집하장(대형차)
- 매립지)
- 청소장비보강 : 대폐차 3대, 특수차량 확보 14대 (수하차 자동상차기의 3중)

<환경미화원 후생복지>

- 작업환경 개선
- 작업구간의 합리적 조정
- 휴식시설보강
- 휴게실 2개소 증설 등
- 사기진작책
- 자녀 장학금 지급, 해외견학

<공중변소 및 정화조 관리>

- 공중변소 관리
- 시설보수 및 청결유지
- 정화조 관리
- 19,730개소 년1회 청소
- 대형업체지도
- 분기1회이상 지도점검

主 要 業 務 報 告

永登浦區保健所

目 次

- 一 般 現 況
- '93. 主 要 業 務 實 績
- '94. 主 要 業 務 計 劃
- '94. 力 點 事 業
- '92. 行政事務監查 指摘事項 處理結果

一 般 現 況

□ 機 構 及 人 力

- 機 構 3課 9係 1診療室
- 人 力 定員 80名 現員 77名

□ 財 政

- 歲 入 125,726千圓
- 歲 出 1,921,943千圓

□ 主 要 裝 備

- 醫 療 裝 備 75種 135臺
- 防 疫 裝 備 6種 18臺

□ 醫 療 機 關 總 1,045 個所

- 病 院 16 個所
- 醫 院 196 個所
- 韓 醫 院 97 個所
- 齒 科 醫 院 130 個所
- 藥 局 365 個所
- 都 賣 商 22 個所
- 醫 療 類 以 業 219 個所

□ 主 要 防 疫 對 象 7個洞 11個統

- 與 件 170,050㎡ 625家口 4,051名

'93. 主要業務實績

1. 醫療施惠事業	總 16,243名 (延 61,020名)
○ 醫療保險	9,305 名 (延 35,025 名)
○ 醫療保護	2,415 名 (延 12,145 名)
○ 性病診療	2,313 名 (延 7,400 名)
○ 老人無料診療	2,210 名 (延 6,450 名)

2. 衛生接客業所 從事者 健康診療	19,259 件
○ 健康診療手帖 發給	17,725 件
○ 診療書 發給	1,534 件

3. 母子保健事業

事業名	目 標	實 績	進 度	備 考
母性妊娠申告	4,000 名	4,350 名	108.8%	
母性新規登録	480	404	84.2	
母性健康診断	316	288	91.1	
嬰兒兒新規登録	3,900	2,730	70.0	
嬰兒兒豫防接種	62,480	53,513	85.7	
嬰兒兒健康診断	318	263	82.7	
先天性代謝異常検査	394	385	97.7	
子宮癌定期検査	50	70	140	

4. 保健教育事業

教育對象	目 標	實 績	進 度	備 考
地域住民	5,000 名	4,800 名	96	
學生	12,000 名	14,426 名	120	
接客業所從事者	1,200 名	1,100 名	91.6	
公務員, 教職員	1,000 名	1,030 名	103	
產業場從事者	800 名	896 名	112	
豫備軍	10,000 名	16,510 名	165	

- 母子健康教室
- 班常會報 및 우리區 살림지 揭載
- 報 道 資 料
- 出生申告業書發送

26回 558 名

7回

3回

4,382 名

5. 家族保健事業

○ 家族計劃

- 永久避妊 一 目 標 449 名
一 實 績 472 名 (105.1%)
- 一時避妊 一 目 標 9,343 名
一 實 績 10,084 名 (107.9%)

- 弗素溶液 養齒事業 5個校 2,138名
- 訪 問 看 護 2,063世帶
- 訪 問 診 療 84回 438名
- 巡 廻 診 療 125回 3,399名

6. 健康管理事業

○ 結核管理

事 業 名			目 標	實 績	進 度	備 考
B.	C.	G 接	12,980 名	12,536 名	96.5%	
P.	P.	D 檢	6,600	6,694	101.4	
患	者	登	770	701	91.0	
檢		診	6,160	7,218	117.1	

○ 性病管理

區 分 名			目 標	實 績	進 度	備 考
患	者	登	2,298 名	2,100 名	91.3%	
S.	T.	D 檢	16,300	12,000	73.6	
血	清	檢	21,600	23,858	110.4	

○ 豫防接種：B형肝炎, 장티푸스, 日本腦炎 등

區 分 名			目 標	實 績	進 度	備 考
無		料	23,310 名	18,852 名	80.8%	
有		料	18,650	19,441	104.2	

7. 防疫對策

○ 防疫消毒

區 分			目 標	實 績	進 度	備 考
煙	幕	消 毒	100 回	100 回	100%	
噴	霧	消 毒	410 ha	401 ha	98	
遊	水 池	消 毒	40 ha	40 ha	100	
極	微 量	消 毒	20 回	21 回	105	

- 保菌檢査 一 目 標：27,823 名

一 實 績：27,249 名

- AIDS血清檢査 一 目 標：12,310 名

一 實 績：10,577 名

8. 醫·藥務指導管理

區 分			目 標	實 績	進 度	備 考
醫	療	監 視	1,088 名	918 名	94 %	
藥	師	監 視	958	886 名	92.5	
麻	藥	監 視	412	186 名	45	
向	精 神 性 醫 藥 品	監 視	1,208	761	63	

'94 主要業務計劃

〈保健行政課〉

1. 住民健康增進事業

總 17,400名 (延人員：65,000名)

- 醫療保險診療 9,000名 (延人員：35,000名)
- 醫療保護診療 3,000名 (延人員：12,000名)
- 性病診療 2,800名 (延人員：10,000名)
- 老人無料診療 2,600名 (延人員：8,000名)

2. 夏節期非常防疫勤務

- 防疫機動班編成運營
 - 一 期間：'94. 5. 1~9.30 (5個月)
 - 一 構成：6名 (醫師, 看護師, 檢查委員, 衛生員, 行政要員, 運轉員 各1名)
 - 一 任務：疫學調査, 殺菌, 殺蟲消毒 및 患者, 接觸者 등 措置.

3. 防疫消毒

區 分	對 象 地 域	目 標	實 施 期 間
噴 霧 消 毒	<ul style="list-style-type: none"> • 車輛進入 不可한 高地帶 • 低所得層 密集地域 • 厚生施設, 積換場 	350ha	年 中
煙 幕 消 毒	<ul style="list-style-type: none"> • 管内 全地域 	80回	6 ~ 9月
遊 水 池 消 毒	<ul style="list-style-type: none"> • 遊水池, 河川 	30ha	6 ~ 9月
航 空 消 毒	<ul style="list-style-type: none"> • 管内 全地域 	30回	7 ~ 8月

4. 住民自律防疫班運營

- 構 成：各 洞에서 住民 自律的 編成 活動
- 活 動 內 譯：消毒活動, 防疫事業 強化
- 推 進 方 法：技術 및 防疫藥品 支援
 - 一 殺 蟲 劑： 176ℓ (洞別 8ℓ)
- 支 援 內 譯
 - 一 煙 幕 劑： 418ℓ (〃 19ℓ)
 - 一 稀釋用경유： 20,900ℓ (〃 950ℓ)

5. AIDS(後天性免疫缺乏症) 管理

- 感 染 者 管 理 (管理人員 4名)
 - 一 他人에게 傳染되지 않도록 週期的인 保健教育 實施
 - 一 感染者와의 接觸者 追跡調査
 - 一 感染者 日常生活에 支障이 없도록 祕密保障
- 豫 防 管 理
 - 一 對市民弘報(책자, 팜플렛, 캠페인 등)
 - 一 感染者 索出을 위한 衛生 接客業所 從事者 AIDS檢査 (健康診斷 手帖 發給時)

〈保健指導課〉

1. 母子保健事業

區分	母性管理			嬰幼兒管理		
	新規登録	妊娠申告	健康診断	新規登録	豫防接種	健康診断
目標	480	4,000	242	3,900	62,480	246

2. 保健教育事業

區分	計	衛生接客業所	學校, 어린이집	産業場従事者	地域住民
目標	30,000	1,500	18,000	500	10,000명

3. 家族計劃事業

- 永久不妊 : 449 名
- 一時避妊 : 9,343 名

4. 弗素溶液 養齒事業

- 對象 : 國民學校 6個校 2,500名

5. 慢性傳染病 管理

區分	結核管理			性病管理		
	B.C.G接種	P.P.D検査	検診	患者管理	S.T.D検診	血清管理
目標	12,300	6,600	6,160	1,856	8,754	18,220

6. 豫防接種

區分	無料接種				有料接種				
	계	일본뇌염	B형간염	장티푸스	계	일본뇌염	B형간염	유행성출혈열	장티푸스
目標	19,600	5,600	7,000	7,000	21,800	12,000	8,000	500	1,300

7. 主要力點事業

- 無料診療事業

區分	對象	目標	實施日字	實施場所
訪問看護	저소득층 생활보호대상자	200회	주 5회(월-금요일)	호별방문
訪問診療	거동불능환자	80회	주 2회(화, 목요일)	〃
巡廻診療	노인을 포함한 지역주민	120회	주 3회(월,수,금요일)	노인정

- 精薄兒 豫防事業

區分	對象	目標	實施方法	檢査機關
先天性代謝異常檢査	• 저소득층 분만신생아 • 보건소등록 임신부 분만신생아	336명	생후1주일 이내 (3~7일사이) 신생아의 혈액 검사의뢰	순천향대학병원 (모자보건종합센터)

- 婦人癌 無料檢査

區分	對象	目標	實施方法	期間	檢査機關
자궁암 검査	• 보건소에서 관리하는 영·유아의 모 • 보건소장이 무료검査 필요시	50명	대상자 추천지정 의료기관에 통보	매월, 둘째 넷째 목요일	안민의원 (신길7동 725)

※ 재원 : 사단법인 한국여자 의사회(여성건강상담소) 협조.

1. 醫藥業所行政指導

○ 基本方針

- 醫藥團體 自律指導 實施 定着
- 不法醫療行為 根絶
- 無資格者 醫藥品 販賣行為 根絶
- 醫療紛爭의 調整 및 防止
- 醫療事故 豫防
- 集團民願 發生豫防 및 處理

○ 推進方法

- 對 象 : 醫療業所-562, 藥業所-479
- 醫療監視 : 職能團體 自律監視(년 2회), 問題業所-保健所에서 隨時監視
- 藥師監視 : 上半期-自律指導, 下半期-合同指導

○ 重點推進方向

- 醫療機關 摘出物 管理
- 應急患者 診療體系 構策
 - 應急醫療센터 및 指定病院 管理 徹底 (9개 病院)
- 按摩施術所 變態營業 團束 強化
- 優秀醫藥品등의 供給基盤 구축
- 藥局의 休日當番制 履行 徹底-連休·公休日 強調 點檢指導
- 藥禍事故 豫防

2. 麻藥 誤·濫用에 대한 對策

○ 基本方針

- 麻藥類 誤·濫用 豫防 弘報 強化(青少年의 精神疾患豫防, 習慣性中毒者 豫防)
- 麻藥類 中毒者 治療 強化(市立精神病院 隔離治療, 保社部, 서울시 醫藥課)

○ 推進方法

- 對 象 : 麻藥監視-206, 向精神性醫藥品監視-604
- 麻藥類 監視 強化
 - 醫藥品都賣商 및 麻藥都賣商 流出 集中 團束
 - 特殊地域 醫藥業所의 特別 團束
- 麻藥類 誤·濫用에 대한 街頭캠페인 實施(년2회)
- 麻藥申告센터-局番 없이 127

3. 檢診事業

○ X-선 檢診

- 結核患者 早期發見을 위한 X-선 撮影(一般住民, 保健證對象者, 結核患者)
- 臨床病理檢査
 - 區民健康增進을 위한 각종 病理檢査－장티프스의 8종(衛生業所從事者, 一般住民)

4. 特別檢診事業

- 水質檢査 擴大實施
 - 對 象 : 地下水(飲用水), 共同井湖, 沐浴湯 原水 및 浴槽水, 水泳場水
 - 推進方法
 - － 飲用水에 대한 必要性을 積極 弘報(班常會報 등)하여 水質檢査 誘導
 - － 有 料 : 個人依賴飲用水(12,310원), 沐浴湯原水(6,930원), 沐浴湯浴槽水(6,170원)
 - － 無 料 : 各과依賴 沐浴湯水, 共同井湖水, 水泳場水
- 保菌檢査 實施

對 象	推 進 方 法	檢 査 項 目	備 考
水 原 池 職 員 (永登浦, 선유水源地)	分期마다 實施	장티프스	
市場內 魚貝類 取扱者	3월~9월중 實施	콜 레 라 장티프스	
業體 集團給食所 從事者	3월~9월중 實施	콜 레 라 장티프스	

5. 汚染地域入國者 追跡調査

- 對 象
 - 汚染地域 또는 流行地域에서 入國한 乘客, 乘務員
- 推進方法
 - 4월~9월중 實施
 - 國立서울檢疫所에서 入國者名單을 FAX로 接受
 - 接受 即時 電話確認 또는 訪問確認 調査

'94 力 點 事 業

題 目 : 物理治療室 設置運營

날로 增加하고 있는 老人 人口의 퇴행성 疾患과 交通事故 患者 및 低所得層 舉動不便 患者의 治療를 위하여 物理治療室을 設置 運營함으로써 區民에게 良質의 醫療 서비스 提供과 舉動 不便 患者들의 社會 復歸를 돕고 나아가 區民의 健康 增進에 寄與코자 함.

- 運 營 時 期 : '94. 6月 (保健所 新築建物 入住後)
- 面 積 : 89.3m²(27坪)
- 所 要 豫 算 : 17,254,000원
- 設 置 機 器 : 運動治療機 5種, 手治療機 3種, 電氣治療機 6種, 其他 5種
- 利 用 對 象 者 : 低所得層 거동 不便患者, 老人患者, 障礙人, 報勳對象者(傷痍軍警)
- 期 待 效 果
 - 老人病 및 퇴행성 疾患의 進行 抑制
 - 低所得層 住民의 醫療費 支出 節減
 - 障 碍 人 的 社 會 參 與 度 增 進

'92行政事務監査 指摘事項 處理結果

題 目	現 況 및 問 題 點	措 置 結 果	備 考
1. 豫算編成 및 執行實態	<ul style="list-style-type: none"> '92年度 各課의 豫算執行 내역을 살펴보면 일부과를 除外하고는 '92年度 豫算不用額이 過多하게 發生하여 이는 豫算編成 및 執行 過程에서 充分한 심의 및 檢討가 미흡한 것으로 사료됨. 	<ul style="list-style-type: none"> 92年度 豫算 執行額 <ul style="list-style-type: none"> - 豫算額 : 1,687,212천원 - 執行額 : 1,575,532천원 - 예산집행을 93.3%로 불용액 없이 적정 집행되었으며 '93 豫算編成은 部署別로 編成함으로서 豫算重複回避와 充分한 事前審議로 節減編成되었습니다. 	
2. 各種 歲出 豫算 推算簿 整理實態	<ul style="list-style-type: none"> 各室課에서는 歲出 豫算의 執行에 있어서 推算簿를 整理하고 있으나 歲出豫算의 計數의 適正 與否를 떠나서 帳簿기입시 연필로 낙서하듯 整理하거나 또는 記入이 매우 난잡하는등 歲出 豫算帳簿 整理自體가 매우 不誠實함. 	<ul style="list-style-type: none"> 우리 保健所에서는 事業執行 計劃의 樹立(原因行爲)과 同時에 推算簿에 記錄 維持하고 있으며, 또한 豫算執行結果를 市金庫(상업은행)의 歲出金 月계대사표를 提出받아 每月末 區 財務課, 本廳 事業主管課에 報告하고 있습니다. 	
3. 各種 民願 處理 實態	<ul style="list-style-type: none"> 各課에서는 各種 認·許可 業務등 民願을 處理함에 있어서 法定 處理期間에 규정되어 있음에도 不拘하고 民願處理를 지연시키는 境遇가 많아 民願人의 不便을 苦起시키는 사례가 있음. 	<ul style="list-style-type: none"> 92 有期限 民願接受 및 處理 實態는 <ul style="list-style-type: none"> - 接受 : 18,373건 - 處理 : 18,373건(100%) 法定 기일내 民願處理를 하고 있으며 앞으로 더욱 民願 處理에 迅速 正確을 기하겠습니다. 	
4. 各洞 巡廻 診療 實態	<ul style="list-style-type: none"> 現在 保健所에서는 22個洞 低所得層 및 老人들을 대상으로 무료 巡廻診療를 하고 있으나 巡廻 日程에 대하여 各 洞事務所에 사전 弘報토록 示達하고 있으나 該當 洞事務所에서 弘報 不足등으로 實質적으로 低所得層 및 老人들이 診療를 받지 못하고 있는 境遇가 있어 이런 좋은 制度가 있으나 弘報不足등으로 實效를 거두지 못하고 있는 실정임. 	<ul style="list-style-type: none"> 우리 保健所에서는 巡廻診療 日程을 年間, 月간, 주간계획을 樹立 積極 推進으로 많은 住民의 呼應과 成果를 거두고 있으며, 一部 洞事務所에서 巡廻診療 弘報不足과 대상자 把握등 연계 推進에 미흡한 점이 있어 이를 다음과 같이 補完하여 推進하고 있습니다. <ul style="list-style-type: none"> - 月別巡廻 診療日程(시간, 장소)을 洞長에게 事前 通報 확행 	

題 目	現 況 및 問 題 點	措 置 結 果	備 考
		<ul style="list-style-type: none"> - 洞 關係公務員 教育 : 年 2回. - 班會報, 地域 신문등에 積極 弘報. 	
<p>5. 에이즈 擴散 防止를 위한 血清 檢査 效 율성 제고.</p>	<ul style="list-style-type: none"> • '92. 10月末 現在 AIDS 血清 檢査를 12,213명을 對象으로 實施하는등 相當한 實效를 거두고 있으나 罹患率이 擴散일로에 있는데도 이 병 자체가 특수한 大衆 嫌惡性 疾患이라는 一般人들의 認識으로 인해 그 檢査 조차 두려워 하고 있어 血清檢査 忌避 現像은 保健行政의 先進化에 걸림들이 되고 있음. 	<ul style="list-style-type: none"> • 保健所의 다른장소에서 檢査 施設 設置 運營은 많은 豫算과 高度의 檢査 機能을 갖춘 専門인력의 確保가 必要함으로 時日이 要求되는 사항으로서 積極檢討 하겠으며, • 우선 우리 保健所를 많이 利用할 수 있도록 對民弘報와 서비스 向上에 努力하겠으며 에이즈 檢査機는 向後 豫算에 반영코자 합니다. 	
<p>6. 保健證 發給 實態</p>	<ul style="list-style-type: none"> • 保健所에서 發給하는 保健證 發給 業務를 보면 管内 指定 機關 5個所를 정해 檢査후 保健證을 발부하고 있으나 5개 病院 主무 擔當者를 參考人으로 出席시켜 調查한 바 檢査 過程에서 形式的으로 檢査를 하고 있는 사례가 많은 실정임. 	<ul style="list-style-type: none"> • 性病 管理事業 指針 및 健康 診斷 手帖 업무개선 (市長方針 제1317호 '91. 12. 12)에 依據 住民의 診療 便宜를 도모하고 診斷 對象者의 實施率 제고를 위하여 地域別로 安排하여 健康診斷 醫療 機關을 指定하고 保健證을 발급하고 있으며, • 앞으로 健康診斷 指定醫療機關 指導監督을 年 4회(보건소 지도점검 2회, 區間 교체지도 점검 2회) 實施와 健康手帖 用紙를 우리 保健所에서 인쇄 配付하여 남발되지 않도록 措置하겠으며 특히 수시로 指定 醫療機關에 대하여 施設, 裝備 技術인력 確保 與否를 點檢하여 형식적인 檢査 사례가 없도록 措置 하겠습니다. 	