

제164회 영등포구의회

제2차 정례회

교육·복지·사람 중심 새 영등포 

2012년 주요업무 보고



노인복지과

보고 순서

I. 일반 현황 1
II. 2011 주요업무 추진실적 3
III. 2012 주요업무 추진계획	... 18
IV. 특수사업 37

I . 일반현황

1 인 력

구 분	계	일 반 직(계약직 포함)						기 능 직				대체 인력
		4급	5급	6급	7급	8급	9급	6급	7급	8급	9급	
정 원	13		1	3	4	4	0		0		1	
현 원	14		1	3	5	2	1		2		0	
과부족	1		0	0	1	-2	1		2		-1	

2 조 직

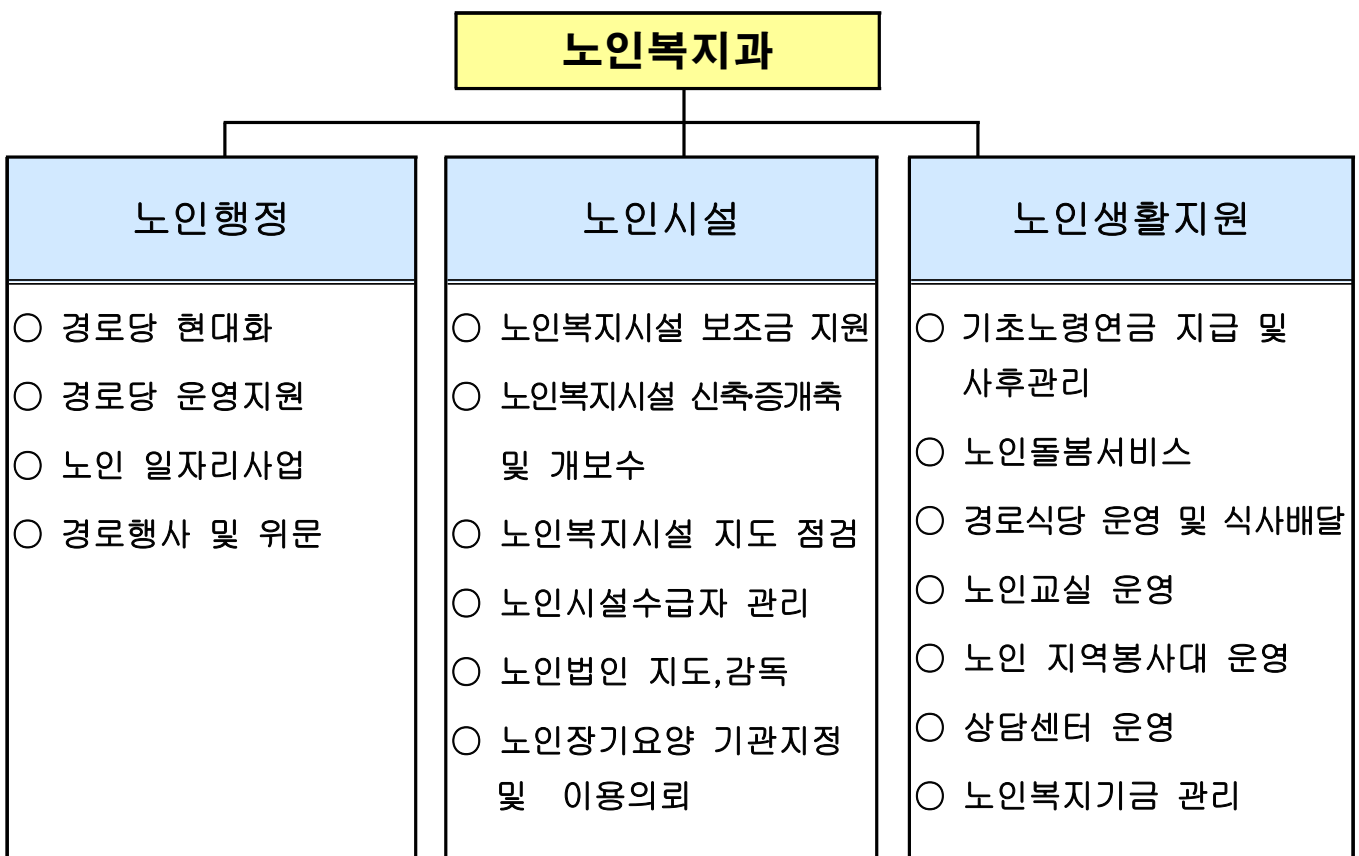

3

주요시설 및 장비

구 분	명 칭	현 황	소속(운영방법)
시 설	영등포노인종합복지관	1개소 (도림로 482 / 3,407㎡)	운영체 : 학교법인 일송학원 (관장 : 서병수)
	주거복지시설(양로원)	1개소 (영신로9길 17 / 164㎡)	민간 운영 (시설장 : 박정수)
	의료복지시설(요양)	21개소	위탁 및 민간 운영
	재가복지시설	15개소	위탁 및 민간 운영
	재가장기요양기관	81개소	민간 운영
	여가복지시설(경로당)	171개소	민간 운영
	여가복지시설(노인교실)	31개소	민간 운영
	영등포구 노인상담센터	1개소 (영등포3가 19-3 / 118.59㎡)	대한노인회 영등포구지회

4

예 산 현 황

□ 사업 별

(단위 : 천원)

단위사업명	예산액	집행액	집행율(%)
계	27,703,396	22,174,389	80.0
경로당지원강화	1,897,796	1,259,263	66.4
노인복지시설 운영	1,198,795	1,002,919	83.7
노인복지서비스 제공	1,596,656	1,438,049	90.1
노인생활안정	22,858,814	18,395,385	80.5
행정운영경비(기본경비)	80,046	70,164	87.7%
보전지출(국,시비 반환금)	71,289	8,609	12.1%

II . 2011년 주요업무 추진실적

1 경로당 현대화 사업

지역 어르신들의 휴식공간으로 제공되고 있는 구립경로당의 시설이 노후하여 이용에 불편을 초래하고 있는 바, 점차적으로 재건축(리모델링) 및 개·보수 등 현대화사업을 진행하여 어르신들에게 쾌적한 환경을 제공.

□ 사업개요

- 사업대상 : 구립 경로당 42개소
- 추진방법 : 매년 지역사회 의견 및 현황을 조사하여 노후시설에 대한 재건축, 리모델링, 개·보수 등을 통한 시설 현대화 추진

□ 추진실적

- 시범길 경로당 : 기존임대경로당 인근 건물매입 후 리모델링
 - 시설규모 : 지하1층/지상2층(연면적:174.5㎡)
 - 준공일 : 2011. 2. 21(※소요예산 : 744,549천원-'10년도 예산)
- 원지 경로당 : 원지어린이 공원 내 기존경로당 개축
 - 시설규모 : 지상1층(연면적:92.4㎡)
 - 준공일 : 2011. 11. 7 (※소요예산 : 256,024천원)
- 양평4가 경로당 : 경로당 1층에 다용도실 증축(주방) 개·보수
 - 시설규모 : 지하1층/지상3층(연면적:386.61㎡) 중 증축면적(15.54㎡)
 - 준공예정 : 2011. 12월말 (※소요예산 : 80,000천원)
- 경로당 소규모 환경개선(개·보수) 및 물품지원
 - 경로당 소규모 개·보수 : 41개소/80,677천원
 - 경로당 물품지원 : 43개소/11,412천원
 - 고효율전자제품 지원 : 156개소/131,070천원(국비:50%,시비25%,구비25%)

□ 예산액 : 1,303,732천원(국비65,535 시비32,675 구비1,205,522)

□ 향후계획

- 경로당 현대화 사업을 지속 추진하여 운동, 교육, 여가 등 프로그램의 제공으로 가장 손쉽게 접할 수 있는 소규모 노인복지센터로 전환

2 경로당 운영 지원

지역 어르신들의 여가활동 공간인 경로당에 운영비, 난방비, 냉방비를 적절하게 지원하여 지역 어르신들의 여가문화 개선 활동에 도움을 주고자 함

□ 사업개요

- 지원대상 : 총 171개소(구립42, 사립129)
- 지원기준

구분	운 영 비		난 방 비	냉 방 비	특별난방비
구립	면적에 따라 월 250천원~529천원 까지 차등지원		면적에 따라 연 560천원~1,290천원 까지 차등지원	면적에 따라 연 160천원~320천원 까지 차등지원	면적에 따라 연 1,476천원~1,834천원까지 차등지원
사립	일 반	250천원 /월	490천원/년	100천원/년	1,113천원/년
	아파트	240천원 /월			798천원/년

□ 추진실적

- 2011년도 운영비, 난방비, 냉방비, 특별난방비 지급실적

(단위 : 천원)

구 분	금액(천원)			
	운영비	난방비	냉방비	특별난방비
1분기	136,804	48,325	-	44,746
2분기	137,328	-	22,380	-
3분기	136,248	-	-	-
4분기	136,608	48,325	-	129,421
계	546,988	96,650	22,380	174,167
총계	840,185			

- 예산액 : 854,391천원(국비34,837 시비383,477 구비436,077)

□ 향후계획

- 경로당별 실정에 맞도록 운영비 지원의 현실화
- 보조금 지원을 통하여 경로당 기능의 내실화

3

경로당 순회프로그램 및 활성화 사업

어르신들이 이용하고 있는 경로당에 다양한 프로그램 제공 및 체계적, 전문적 운영을 통해 경로당 기능을 업그레이드하여 내실화를 꾀하고자 함

□ 추진실적

○ 경로당 순회프로그램 관리자

- 사업현황 : 경로당 71개소(구립26, 사립45), 주2회 실시
- 제공 프로그램 : 안마, 서예, 컴퓨터교실 등 8개 프로그램 실시
- 위탁기관 : 대한노인회 영등포구지회
- 소요예산 : 44,186천원(시비 9,000천원, 구비 35,186천원)

○ 경로당 활성화 사업

- 사업현황 : 경로당 26개소(구립12, 사립14), 주2회 실시
- 제공 프로그램 : 발마사지, 식생활지원, 종이접기 등 7개 프로그램 실시
- 위탁기관 : 구립영등포노인종합복지관
- 소요예산 : 33,310천원(구비 100%)

○ 어르신 정보문화센터 운영

- 사업대상 : 관내경로당 171개소
- 컴퓨터 지원 : 4개소
- 사랑의 PC지원 : 6개소(7대 지원)
- 인터넷 사용료 납부 : 35개소
- 소요예산 : 16,800천원(구비 100%)

□ 예산액 : 94,296천원(시비 9,000 구비 85,296)

□ 향후계획

- 어르신정보문화센터의 PC지원 증대를 통해 정보접근기회 확대
- 욕구에 맞는 프로그램 개발을 통하여 여가 문화생활 증진

4 경로의 달 맞이 기념행사 및 어르신 위문

노인의 날(10.2) 및 경로의 달(10월)을 맞이하여 노인의 날 기념식 지원 및 경로의 달 위문계획을 마련하여 우리 고유의 전통 미풍양속인 경로효친 의식을 높이고자 함

□ 추진실적

- 동별 경로의 달 어르신 위문
 - 추진기간 : '11.10월 ~ 11월초
 - 동별 경로행사 개최 현황
 - 경로행사 개최 : 4개동(영등포본동, 양평1동, 당산1동, 신길5동)
 - 위문품 제공 : 14개동(김, 수건, 양말 등)
 - 소요예산 : 87,000천원(노인인구 대비 동별 차등지원)
- 노인의 날 기념식 및 어르신 문화예술제 개최
 - 행사내용 : 기념식, 모범노인 표창, 문화예술제 등
 - 행사지원 : 구청장 표창, 예산지원(1,500천원) 등
 - 행사주최 : 대한노인회 영등포구지회
- 100세 이상 고령자 어르신 위문
 - 위 문 금 : 1인당 100천원(22명)
 - 위문방법 : 개인별 계좌에 무통장 입금
- 대한노인회 영등포구지회 및 노인여가시설 위문
 - 대 상 : 대한노인회지회, 경로당(170개소), 노인교실(27개소)
 - 위 문 금 : 대한노인회지회 200천원, 경로당·노인교실 50천원

□ 예산액 : 99,614천원(구비)

□ 향후계획

- 어르신들의 욕구에 맞는 맞춤형 복지 실현
- 지역 어르신들이 다같이 참여할 수 있는 소통의 공간 마련

5 **어르신 일자리 제공**

노인의 능력과 적성에 맞는 사회적일자리 창출 등을 통한 사회 참여도모 및 노인인력 활용에 대한 사회적 인식개선 민간참여 유도

□ **사업개요**

- 추진기간 : 3월 ~ 12월(기간중 7개월)
- 추진내용 : 능력과 적성에 맞는 맞춤형 사회적 일자리 제공으로 일을 통한 적극적 사회참여와 노후의 삶의 질 개선도모
- 추진분야 : 사회공헌형 어르신 일자리사업 등 24개사업 2,681명
- 추진기관 : 구립영등포노인종합복지관 등 6개 기관 수행

□ **추진실적**

- 사회공헌형 어르신일자리 제공 : 24개사업 2,681명
 - 노인일자리사업 : 20개사업 1,418명
 - 사업내용 : 아동안전지킴이, 초등학교급식도우미, 어르신강사파견, 노인돌봄지원, 어르신돌보미사업, 노인학대예방사업, 지하철택배사업 등
 - 노인 일자리사업 수행기관 위탁관리 협약체결 : 6개 기관
 - 참여 어르신의 근로의욕 고취를 위한 노인일자리 연합발대식 개최
 - 서울일자리(어르신)박람회 홍보관 운영 및 자체 평가회 실시
 - 노인자원봉사 : 4개 사업 1,263명
 - 사업내용 : 노인지역봉사대, 식사배달사업, 실버봉사대(청소과), 불법주정차단속(주차문화과) 등
- 고령자취업알선센터 지원 : 1개소, 59,962천원지원 (시비사업)

□ **예산액: 3,789,423천원(국비651,441 시비760,015 구비2,377,967)**

□ **향후계획**

- 고령자취업알선센터, 대한노인회영등포구지회 취업지원센터와 유기적 연계로 취업상담 및 민간일자리 알선 지속추진

6 노인종합복지관 운영 지원

지역 어르신들의 건전한 여가 선용 장소로 제공되는 노인종합복지관의 기능을 다양화·전문화하여 어르신들의 삶의 질 향상

□ 사업개요

- 시설현황
 - 소재지 : 영등포구 도림로 482
 - 규모 : 지하1층/지상5층(연면적 3,407.16㎡)
- 이용대상 : 영등포구 거주자 중 만60세 이상 노인
(회원수 : 12,910명, 1일 평균 1,500명 이용)
- 수탁운영체 : 학교법인 일송학원
- 직원수 : 38명(병설데이케어센터 포함)

□ 추진실적

- 사업 운영 실적(평생교육사업 등 12개 분야)
 - 평생교육사업 : 건강증진교육 등 7개분야 120개 프로그램 운영
 - 복지사업 : 재가복지사업, 독거노인 ONE-STOP지원센터 운영 등
 - 복리후생사업 : 경로식당, 셔틀버스 운영 등
 - 지역자원연계 : 자원봉사활동, 후원사업 등
- 노인권익사업, 바로세움 등 다양한 외부공모사업 추진
- 운영비 및 기능보강비 지원
 - 운영비 : 1,026,000천원(인건비, 사업비, 운영비 지원)
 - 기능보강비 : 15,440천원(외벽동파방지, 안전화장실 출입문교체 등)

□ 예산액 : 1,041,440천원(시비 15,440, 구비 1,026,000)

□ 향후계획

- 어르신들의 다양한 욕구 및 사회참여를 위한 자기계발과 지역사회에 동참할 수 있는 기회를 제공하기 위해 각종 프로그램 지속 추진

7 노인요양시설 운영 지원

치매·중풍 등 노인성 질환자들에게 일상 생활 서비스 및 재활 프로그램 등을 제공하기 위해 시설의 쾌적한 환경 조성 및 적절한 서비스를 운영할 수 있도록 행정적 지원

□ 사업개요

○ 노인요양시설 현황

구 분	계	요양원	공동생활가정	주·야간
시설수	28	5	16	7
입소(이용)인원	738	441	135	162

○ 이용대상 : 치매 등 노인성 질환자로 장기요양등급(1~3급)판정자

○ 주요서비스 : 간병, 식사, 목욕, 물리치료, 송영서비스 등 각종 프로그램 운영

□ 추진실적

○ 노인복지시설 안전 및 지도점검 실시

- 추진횟수 : 연 2회(상·하반기 각 1회)

- 주요내용 : 회계 운영사항 점검 및 입소 어르신들에게 적정 서비스 제공 여부 등

○ 시설 종사자 교육을 통한 시설 운영의 안전 및 전문성 확보

○ 운영비 및 기능보강비 지원

- 운영비 : 1,046,964천원(인건비, 사업비, 운영비 지원)

- 기능보강비 : 436,848천원(창호교체 및 배관교체 등)

□ 예산액 : 1,483,812천원(국비218,424 시비1,229,388 구비36,000)

□ 향후계획

○ 어르신들의 다양한 복지수요 및 재활치료 등이 필요함에 따라 양적·질적으로 우수 프로그램을 개발하여 노인성질환자에게 혜택 제공

8 기초노령연금 지급

자녀의 양육과 사회발전에 기여한 노인에게 기초노령연금을 지급함으로써 노후의 생활안정을 지원하고 복지를 증진하고자 함

□ 사업개요

- 지급대상 : 만65세이상 노인의 소득하위 70%(전국 기준)
- 선정기준액

연 도	구 분	선정기준액	선정 기준	
			소득 기준 (소득만 있는 경우)	재산 기준 (재산만 있는 경우)
2011년	노인단독	740,000원	740,000원 이하	2억 8,560만원 이하
	노인부부	1,184,000원	1,184,000원 이하	3억 9,216만원 이하

- 지 급 액
 - 노인단독가구 : 월 20,000원 ~ 91,200원
 - 노인부부가구 : 월 40,000원 ~ 145,900원
- 지급시기 : 신청월이후 만65세 생일달부터 매월 25일 지급

□ 추진실적

만65세이상 노인수	수급자수	지 원 액	비 고
43,042명	18,685명	16,011백만원	수급율: 43.4%

□ 예산액 : 20,120,014천원(국비 14,084,004, 시비 3,018,005, 구비 3,018,005)

□ 향후계획

- 노령연금 부당수급자 관리 철저
 - 부당하게 지급받은 연금은 상계 또는 전부 징수
- 신규 신청대상자 및 재신청대상자 안내 철저

9

독거노인 One-Stop지원센터 운영

독거노인에 대한 체계적 · 종합적 관리를 위한 데이터베이스를 구축 · 활용하여 서비스를 효율적으로 연계하고, 이와 함께 독거노인 전문프로그램을 개발 · 보급하여 지역사회 민간자원을 활용한 다양한 서비스 제공으로 독거노인 지원체계를 확립 하고자 함

□ 사업개요

- 추진기간 : 연중 실시
- 사업대상 : 관내 독거노인
- 수행기관 : 영등포노인종합복지관 (수행인력 : 전문 사회복지사 5명)
- 내 용
 - 독거노인 연합DB 관리 : 독거노인 관련 정보의 종합 조정 · 관리
 - 지원 서비스 연계 : 접수상담, 연계의뢰, 서비스 제공
 - 네트워크 구축 : 후원기업 및 단체와의 협약을 통해 다양한 복지 서비스 구축
 - 전문 프로그램 개발 : 독거노인 욕구실태조사 실시, 독거노인의 신체 및 정신건강 전문 프로그램 개발

□ 추진실적

- 독거노인 현황 DB관리 : 74,599건
 - 독거노인 전수조사 실시 : '10. 11월 ~ '11. 10월 (12개월간)
 - 전수조사 방법 : 독거노인 방문 및 전화조사(조사완료 : 6,824)
- 네트워크 구축 : 연계사업 492건, 간담회 및 회의 40건
- 복지서비스 연계 : 접수 및 연계 10,319건, 서비스제공 2,493건

□ 예산액 : 36,580천원(구비)

□ 향후 추진계획

- 따뜻한 겨울나기 후원사업 실시
- 지역사회 민간자원을 통한 다양한 서비스 개발 추진
- 노인상담사를 활용한 맞춤형 상담서비스 제공

혼자 힘으로 일상생활을 영위하기 어려운 노인과 독거노인에게 욕구에 따른 맞춤형 복지 서비스를 제공하고자 함

□ 사업개요

○ 노인돌봄기본서비스

- 만 65세 이상 요양서비스 불필요 독거노인으로 소득, 건강, 주거, 사회적 접촉 등의 수준을 평가하여 보호 필요가 높은 순으로 대상자 선정
- 가정방문, 유선 등을 통한 주기적 안전확인, 생활교육, 서비스 연계 등 공급자 지원 방식의 예방서비스 제공

○ 노인돌봄종합서비스

- 만 65세 이상 장기요양보험 등급외 A,B의(요양서비스 필요) 노인으로서 전국가구 월평균소득 150% 이하
- 노인돌보미에 의한 가사·활동 지원 방문 서비스 제공
- 이용자부담 : 무료 ~ 48,000원(바우처방식)

□ 추진실적

○ 노인돌봄기본서비스

수혜자수	직접확인		간접확인		서비스연계		생활교육	
	횟수	명	횟수	명	횟수	명	횟수	명
1,200명	23,905	23,331	42,829	40,399	12,757	12,722	173	1,104

- 노인돌봄종합서비스 : 방문(가사,간병)서비스 : 80명

□ 예산액 : 477,780천원(국비 238,890 시비 119,445 구비 119,445)

□ 향후계획

- 실질적 독거노인 지속적 발굴 및 서비스 욕구에 따른 맞춤형 서비스 제공
- 지역자원 네트워크 구축으로 서비스 중복 및 누락 방지

11 경로식당 운영 및 식사배달 사업

가정형편이 어렵거나 부득이한 사정으로 식사를 거를 우려가 있는 노인에게 무료로 식사를 제공함으로써 노인의 건강증진에 기여하고 노인을 공경하는 사회적 분위기 조성

□ 사업개요

- 사업기간 : 1. 1 ~ 12. 31 (연중)
- 사업대상 : 결식우려 저소득 독거노인(경로식당 184명, 식사배달 257명)

□ 추진실적

- 기초수급자 등 저소득 노인중 결식 우려가 있는 어르신에게 무료로 식사를 제공하여 노인 건강증진 기여
- 경로식당 운영
 - 대상 : 식사를 거를 우려가 있는 60세 이상 어르신 184명
 - 기준 : 1식 2,800원, 월 26회 / 특식비 1식 4,000원 (연7회)
 - 수행기관 : 4개소(노인복지관, 신길사회복지관, 도림교회, 주님의 교회)
 - 총사업비 : 168,439천원(시비 119,011천원 구비 49,428)
- 식사배달 사업
 - 대상 : 65세이상 저소득 독거노인중 거동불편 재가결식노인 257명
 - 기준
 - 식사배달 : 1식 2,800원, 365일 / 특식비 1식 4,000원(연7회)
 - 밑반찬배달 : 1식 3,000원, 주2회 / 특식비 1식 4,000원(연7회)
 - 수행기관 : 4개소(노인복지관, 신길사회복지관, 영등포사회복지관, 노인복지센터)
 - 총사업비 : 153,300천원(시비 149,300 구비 4,000천원)

□ 예산액 : 321,739천원(시비 268,311 구비 53,428)

□ 향후계획

- 독거노인 결식우려 노인 적극 발굴 및 민간후원연계 강화로 결식우려 노인 서비스 지원 누락 방지

고령화 사회 노인 문제인 소외감, 우울증 등을 예방하고 해결하고자 전문적인 노인상담 자격을 갖춘 구민 자원봉사자들을 양성하여 어르신들의 욕구에 맞는 맞춤형 상담서비스를 연계함으로써 건강한 노후생활을 지원

□ 사업개요

- 마음으로 나누는 따뜻한 감성행정으로 복지행정 실현
- 교육이수자를 전문노인상담 자원봉사자로 활용함으로써 맞춤형 복지실현
- 예방적 복지실현 및 복지사각지대에 있는 노인들에 대한 사회안전망 강화

□ 추진실적

- 상담과정 교육
 - 기간 : 3. 8 ~ 5.17 (매주 화요일, 총10회)
 - 교육내용 : 노인정신건강 상담, 심리상담 등 10개 과목
 - 교육인원 : 노인관련 자원봉사를 희망하는 구민 200명
 - 교육기관 : 한국고령사회교육원
- 노인상담 자원봉사 실시
 - 기간 : 6. 1 ~ 10. 31 (200시간 자원봉사)
 - 활동내용 : 노인상담을 위한 1:1 방문 활동
 - 활동기관 : 영등포구 노인상담센터 및 영등포노인통합복지관
 - 활동인원 및 상담실적

활동 인원			상담실적 및 추진내용		
교육수료 노인상담사	봉사활동 참여 노인상담사	최종자격이수 노인상담사	상담실적	월례회의 및 자조모임	전문교육
195명	183명	170명	7,780회	32회	2회

□ 예산액 : 15,000천원(구비)

□ 향후계획

- 동절기 독거노인 보호대책을 위한 ‘어르신 돌봄도우미’로 활용
- 노인상담사를 자원봉사자로 활용하여 전문상담 서비스 제공
- 관내 경로당 등 노인시설을 방문하여 노인들의 심리문제에 대한 전문적 상담을 실시하여 사전에 치유하는 예방적 상담활동 실시

지역사회 봉사활동을 통해 적극적인 사회참여 기회를 확대하고 근로능력이 있는 어르신에게 일자리를 제공함으로써 노후의 생활 안정을 지원하고 보람있는 사회참여 활동에 대한 자긍심을 고취하고자 함

□ 사업개요

- 참여인원 : 500명 (동주민센터 400명, 대한노인회 30명, 6.25참전경로당 50명, 대림동중앙시장1길경로당 20명)
- 사업내용 : 65세이상 활동 가능한 대상자를 노인지역봉사 지도원으로 위촉하여 교통, 골목, 공원, 할머니 봉사활동 실시
- 활동지원
 - 주2회 1일 2시간 활동
 - 봉사료 : 5,000원/1일
 - 매월말 활동일지에 의거 활동상황 확인 후 개인별 지급
 - 한국자원봉사공제회(상해보험) 가입

□ 추진실적

- 매월 500명정도 참여 봉사료 188,980천원 지급
- 봉사활동내용
 - 교통, 6.25참전경로당 봉사 : 어린이보호, 교통정리, 거리질서 제도 등
 - 골목봉사 : 청소년선도, 자연보호, 유해.퇴폐업소 정화 등
 - 공원봉사 : 공원시설 이상유무 점검 및 청소, 공원에 청소년 선도 등
 - 할머니봉사 : 말벗해주기, 외출동행, 집안정리정돈, 안부전화 등
 - 대림동중앙시장1길경로당 봉사 : 쓰레기 무단투기 및 환경저해행위 제도, 재활용품 수집활동 등

□ 예산액 : 266,250천원(구비)

□ 향후계획

- 사업에 참여하시는 분들이 어르신인 점을 감안하여 폭염,한파로 활동이 어려울 경우 탄력적으로 운영

어르신에게 건전한 여가문화 제공과 배움의 기회를 제공하고
사회활동 참여욕구를 충족시켜 활기찬 노후생활을 보장하고자 함

□ 사업개요

○ 지원기준

- 200,000원/월.개소(주1회이상 3회미만 운영) ⇒ 22개소
- 400,000원/월.개소(주3회이상 6회미만 운영) ⇒ 3개소
- 700,000원/월.개소(주6회이상 운영, 프로그램7종목이상) ⇒ 1개소
- 900,000원/월.개소(주6회이상 운영, 프로그램15종목이상) ⇒ 1개소
- 구립신길3동 새생활장수노인교실 운영비 지원 : 매월600천원

○ 신고운영중인 노인교실 수 : 31개소

○ 프로그램 종류 : 건강강좌, 노래, 체조, 웃음치료, 한글, 교양강좌 등

□ 추진실적

○ 27개소 110개 프로그램에 63,360천원 지원

○ '11.07.13 노인대학 문화예술발표회(25개 프로그램 발표회)

- 참석인원 : 500여명

○ '11.10.11 제1회 어르신 문화예술발표회

- 참석인원 : 500여명

□ 예산액 : 88,800천원(구비)

□ 향후계획

- 정확한 정산보고를 통한 운영관리 철저
- 프로그램 발표회를 통한 이용자 자긍심 고취

안전확인이 필요한 홀몸노인들을 위한 새로운 지원체계를 구축하기 위해 지역사회 자원과의 연계로 “밀알돌보미”를 육성하고, 돌보미에 의한 그룹형성을 통해 서로를 돌보는 새로운 복지모델화 추진

□ 사업개요

- 사업수행기관 : 영등포노인종합복지관
- 함께살이 밀알돌봄 대상노인 선정(1,500명)
 - 밀알돌봄 함께살이 수혜 노인 : 안전확인이 필요한 가구
 - 밀알돌보미 : 사회적 활동이 가능한 건강한 노인(100명)
- 활동내용
 - 밀알돌보미에 의한 정기적인 방문, 안전확인, 친목도모 등 공동체 활동
 - 일상생활의 가벼운 조력위주의 도움 및 즉시 지원체제
 - 사회성과 상호작용 및 소속감 강화를 위한 팀 프로그램

□ 추진실적

- 사업내용
 - 밀알돌보미 발대식('11.3월) : 밀알돌보미 등 100명 참여
 - 밀알돌보미 기초교육('11.4월) : 자원봉사기본교육, 의사소통 및 갈등해결교육 등
 - 함께살이 밀알 보수교육('11.8월) : 10개 시범지역 참여자
 - 함께살이 현장학습('11.11월) : 함께살이 참여자 80명
 - 밀알 자조프로그램 월1회 실시 : 월간 활동내용 평가, 피드백
- 함께살이 지역자원개발 및 연계 : 329건
- 서비스별 실적 : 총 6,394건
 - 생활지원(장보기, 청소 등) : 654건
 - 정서지원(안부전화, 말벗 등) : 5,476건
 - 간병지원(병원동행 등) : 264건

□ 예산액 : 81,530천원(구비)

□ 향후계획

- 지속적인 밀알 자조프로그램 실시
- 조직화 프로그램, 만족도 조사 : '11.11월
- 우수공동체 시상, 자료집 발간 및 운영평가회 : '10.12월

Ⅲ . 2012년 주요업무 추진계획

1 경로당 현대화로 소규모 노인복지센터 전환

노후 된 경로당과 임대경로당에 대해 현대화를 추진함으로써 어르신들의 안락한 여가시설을 조성함과 아울러 편안한 휴식공간을 제공하여 건강하고 쾌적한 노후의 삶의 질 개선과 맞춤형 복지서비스 구현을 도모하고자 함

□ 사업개요

- 추진기간 : 1월 ~ 12월(연중 추진)
- 대 상 : 구립경로당 42개소
- 추진방법 : 매년 지역사회 의견 및 현황을 조사하여 노후시설에 대한 재건축, 리모델링, 개·보수 등을 통한 시설 현대화 추진

□ 추진계획

- 임대경로당을 구립경로당화 추진
 - 위 치 : 대림동지역
 - 규 모 : 165㎡(약50평)
 - 내 용 : 주변 환경이 열악한 대림동 임대경로당1개소, 인근 건물 매입하여 리모델링
- 구립임대경로당 설치
 - 위 치 : 영등포구 가마산로 460,426 일대(신길3동 263,347 일대)
 - 규 모 : 82㎡(약25평)
 - 내 용 : 신길3동 주택밀집 지역(가마산로 460,426 일대 뉴타운지역)에 임대경로당을 설치하여 지역 어르신들 편안한 휴식 공간 제공

□ 소요예산 : 930,000천원(구비)

□ 기대효과

- 경로당 현대화로 지역 어르신들에게 쾌적하고 건전한 여가선용의 장 제공
- 어르신을 위한 특화된 프로그램 지원으로 소규모 노인복지센터로 기능전환

2 경로당 운영 지원

지역 어르신들의 여가활동 공간인 경로당에 운영비, 난방비, 냉방비를 적절하고 효율적으로 지원하여 지역 어르신들의 여가문화 개선 활동에 도움을 주고자 함

□ 사업개요

- 추진기간 : 1월~12월(연중 추진)
- 추진방향
 - 경로당에 운영 보조금을 지원하여 경로당 운영 효율성 제고
 - 경로당 운영 활성화를 통한 이용 어르신들의 편의 증진

□ 추진계획

- 지원대상 : 총 172개소(구립42, 사립130)
- 지원기준

구분	운 영 비	난 방 비	냉 방 비
구립	면적·총회원수·일일이용인원·프로그램참여에 따라 월 274천원~530천원 까지 차등지원	면적에 따라 연 605천원~1,39천원 까지 차등지원	면적에 따라 연 160천원~320천원 까지 차등지원
사립	일일이용인원·프로그램참여에 따라 월 200천원~270천원 까지 차등지원	529,000원/년	100,000원/년

- 지원시기
 - 운영비 : 매월 10일(연 12회)
 - 난방비 : 1월, 10월(연 2회)
 - 냉방비 : 7월, 8월 (연 2회)

□ **소요예산 : 718,091천원(시비 353,812 구비 364,279)**

□ 기대효과

- 경로당별 이용 실정에 맞게 보조금 지원의 현실화
- 운영지원 기준 변경에 따른 경로당 활성화 기대

3

경로당 순회프로그램 및 활성화 사업

많은 어르신들이 이용하고 있는 경로당에 다양한 프로그램 제공과 체계적, 전문적 운영을 통해 경로당 기능을 up-grade하여 경로당의 노인복지 기능을 강화하고자 함

□ 사업개요

- 추진기간 : 1월 ~ 12월(연중 추진)
- 추진방향
 - 일상적 생활교육과 사회적 접촉 기회를 늘려 경로당 기능 강화
 - 경로당의 욕구에 따라 다양한 프로그램의 효율적 전달

□ 추진계획

- 경로당 순회프로그램 관리자
 - 운영대상 : 관내 경로당 171개소
 - 사업내용 : 자격을 갖춘 프로그램 관리자 2명을 전담 배치하여 경로당을 순회하며 프로그램 관리 등 업무수행
 - 소요예산 : 44,186천원
- 경로당 활성화 사업
 - 운영대상 : 관내 경로당 35개소
 - 사업내용 : 욕구기반형 지역특화사업의 실시로 경로당의 차별화 및 지역사회 소외계층 대상 활동을 통한 복지안정화 기여
 - 소요예산 : 37,423천원
- 어르신 정보문화센터 운영
 - 운영대상 : 관내 경로당 67개소
 - 사업내용 : 전산장비 유지관리(67개소), 컴퓨터 보급(4개소) 및 인터넷 사용료 납부(35개소)
 - 소요예산 : 22,100천원

□ **소요예산 : 103,709천원(시비 9,000 구비 94,709)**

□ 기대효과

- 경로당을 지역의 노인복지·정보센터의 다기능 공간으로 전환
- 경로당 어르신들의 풍족하고 만족스러운 여가생활 제공

4 경로의 달 맞이 기념행사 및 어르신 위문

노인의 날(10.2) 및 경로의 달(10월)을 맞이하여 노인의 날 기념식 지원 및 경로의 달 위문계획을 마련하여 우리 고유의 전통 미풍양속인 경로효친 의식을 높이고자 함

□ 추진방향

- 우리구(동별)특성에 맞게 위문계획을 마련, 소외됨이 없도록 실시
- 모범 노인 및 노인복지기여자 발굴 표창 및 격려
- 노인여가복지시설 위문을 통하여 경로효친 사상 앙양

□ 추진계획

- 노인의 날 기념식 및 어르신 문화예술제 개최
 - 행사내용 : 기념식, 모범노인 표창, 문화예술제 등
 - 행사지원 : 구청장 표창, 예산지원 등
 - 행사주최 : 대한노인회 영등포구지회
- 동별 경로의 달 어르신 위문
 - 행사내용 : 동별 계획에 의거 경로잔치, 위문품 제공 등
 - 소요예산 : 87,000천원
- 100세이상 고령자 어르신 위문
 - 위 문 금 : 1인당 100천원
 - 위문방법 : 개인별 계좌에 무통장 입금
- 대한노인회 영등포구지회 및 노인여가시설 위문
 - 대 상 : 대한노인회지회, 경로당, 노인교실
 - 위 문 금 : 대한노인회지회 200천원, 경로당·노인교실 50천원

□ 소요예산 : 116,125천원(구비)

□ 기대효과

- 어르신들의 노고에 감사드리는 사회적 분위기 조성
- 어르신들이 살고 싶은 복지중심의 영등포구 실현

5

노인인력 활용 맞춤형 일자리 제공

노인의 능력과 적성에 맞는 사회적 일자리 창출·제공으로 일을 통한 사회 참여도모 및 노후건강·소득문제 등 고령사회에서 발생할 수 있는 노인문제를 사전에 예방코자 함

□ 사업개요

- 추진기간 : 3월~12월(기간중 7개월)
- 추진방향
 - 노인의 능력과 적성에 맞는 맞춤형 사회적 일자리를 창출·제공으로 일을 통한 적극적 사회참여 도모
 - 소득보장 기회 제공으로 노후소득보장 사각지대 해소에 기여

□ 추진계획

- 사회공헌형 어르신일자리 확충
 - 노인일자리사업 : 20개사업 1,410명
 - 사업내용 : 아동안전지킴이, 초등학교급식도우미, 어르신강사파견, 노인돌봄지원, 노인학대예방사업, 지하철택배사업, 경로당 도우미운영 등
 - 공공부문 노인자원봉사 종합관리 : 4개사업 1,363명
 - 사업내용 : 노인지역봉사대, 식사배달사업, 실버봉사대(청소과), 불법주정차 단속보조(주차문화과)등
- 고령자 취업알선 확대 운영
 - 고령자 취업알선센터, 노인취업지원센터등과 유기적 연계로 취업알선

□ **소요예산 : 3,488,783천원(국비654,240 사비763,280 구비2,071,263)**

□ 기대효과

- 노인의 적극적 사회참여 기회 제공 및 활력있는 노후생활 보장
- 노인의 다양한 경륜을 활용함으로써 지역사회 발전에 기여

6

노인종합복지관 운영 내실화

지역 어르신들의 건전한 여가 선용의 장소로 제공되는 노인종합복지관의 운영을 내실화하여 이용 어르신들의 만족도 향상

□ 사업개요

- 추진기간 : 1월 ~ 12월(연중 추진)
- 위 치 : 영등포구 도림로 482
- 규 모 : 지하1층/지상5층(연면적 3,407.16㎡)
- 이용대상 : 영등포구 거주 만60세 이상 어르신(회원수:12,910명)
- 운영방법 : 전문성 강화를 위해 비영리법인에 위탁 운영

□ 추진계획

- 양질의 고급강좌 유치로 전문 프로그램 시범운영(인문학, 역사탐방 등)
- 지역자원 연계 활성화를 통한 각종 프로그램 개발 및 후원사업 발굴
- 정기지도점검 및 위탁 운영 중간평가를 통한 운영 내실화 추진
- 운영위원회 참여를 통해 효율적 운영을 위한 다양한 의견 제공
- 방음문교체, 옥상방수 등의 기능보강 실시로 이용어르신들의 편의 증진
- 이용 어르신 대상 만족도 조사 실시를 통해 애로사항 및 개선 사항 도출

□ 소요예산 : 1,215,960천원(구비)

□ 기대효과

- 건강·문화·정보화 등 다양한 강좌를 통하여 지역 어르신들에게 유익한 여가활용의 장 제공

7 노인요양시설 운영 활성화

장기요양보험제도의 정착에 따라 노인성 질환 어르신들의 쾌적한 서비스 제공을 위해 요양시설의 환경 정비 및 개선을 도모하여 이용자들의 편의 증진

□ 사업개요

- 추진기간 : 1월 ~ 12월(연중 추진)
- 대상시설 : 요양원 및 노인요양공동생활가정 21개소
(시립 1, 구립 2, 사립 18)
- 입소대상 : 장기요양등급 1~3등급 판정자
- 운영내용 : 일상서비스 제공, 간병, 물리치료 등

□ 추진계획

- 입소어르신들의 인권보호와 쾌적한 환경을 위한 지도 점점 강화
- 공기질 및 위생 점검 등 서비스환경 개선을 위한 다양한 시책 발굴 추진
- 소방서, 건강보험공단 등과 연계, 재해예방 및 운영교육 실시로 운영 활성화
- 문화 공연 유치 등 지역 자원 연계를 통한 각종 프로그램 개발 보급
- 노후 시설물에 대한 기능보강사업 추진으로 안전하고 쾌적한 시설 환경 지원(노인케어센터 외 2개소)

□ **소요예산 : 1,415,884천원(국비194,040 시비1,181,844 구비40,000)**

□ 기대효과

- 전문적이고 적절한 케어서비스 제공으로 입소어르신들의 편의 증진

치매 등 노인성 질환자의 증가로 노인의 여건에 알맞도록 간병, 전문적 재활 치료 서비스를 제공하여 지역 사회 보호 체계 마련과 보호자들의 부양 부담을 완화시키고자 함

□ 사업개요

- 추진기간 : 1월 ~ 12월(연중 추진)
- 사업명 : 서울형데이케어센터 운영
- 시설유형 : 재가노인복지시설(주·야간 보호 시설)
- 시설수 : 6개소(구립영등포실버케어센터 미인증 시설로 1개소 미포함) → 정원 7명으로 인증 조건 대상 아님
(조건: 정원 10인 이상)
- 제공서비스: 송영·식사·물리치료·레크레이션 등 재활 프로그램
- 운영방법 : 비영리 법인 위탁(구립) 및 개인(민간) 운영
- 위탁 시설: 구립 5개소, 개인 시설: 민간 1개소
- 추진방향 : 이용자들의 이용 실태·운영·보조금 집행 사항 점검

□ 추진계획

- 운영비 지원
 - 대상 : 서울형데이케어센터 6개소
 - 내용 : 인건비 및 운영비
 - 지원액 : 연간 419,700천원(규모별 차등 지원)
- 운영 실태 지도 점검
 - 서울시복지재단 서비스 모니터링 : 상·하반기 2회
 - 노인복지과 지도 점검 : 상·하반기 예산·회계 등 운영 전반

□ 소요예산 : 419,700천원(시비)

□ 기대효과

- 거동이 일부 가능한 노인성 질환자에 대해 지역 사회 내 재활 서비스 제공 및 가족들의 부양 부담 완화

9

재가장기요양기관 지도 점검 강화

노령 인구 증가로 장기요양 서비스의 수요가 증가함에 따라 재가장기요양 기관의 난립 설치로 서비스 품질 저하, 관리 체계의 허점 등을 방지하고자 지도 점검 실시

□ 사업개요

- 사업근거 : 노인장기요양보험법 제58조 및 동법시행령 제28조, 서울시 장기요양보험 비용부담에 관한 조례, 노인장기요양보험법 제61조
- 추진기간 : 1월 ~ 12월 (연중 추진)
- 대상 : 재가장기요양기관 81개소
- 내용
 - 재가장기요양기관에 대한 점검 및 관리를 통한 건전한 운영 환경 조성
 - 노인종합복지관 권익 위원 및 바로세움 사업과 연계하여 노인 학대 사례 등 지역 사회 내에서의 상시 모니터링 실시

□ 추진계획

- 점검시기 및 점검반 구성
 - 정기 및 수시 점검
 - 노인시설팀 팀장1명, 직원2명, 건강보험공단 팀장1명, 직원 1명
- 점검사항
 - 시설·인력 기준 준수 여부 및 서비스 적정 제공(이용자 직접 확인 등)
 - 장기요양보험 수가 적정 신청 여부

□ 소요예산 : 1,092,820천원(구비)

※ 부담금 총액 : 1,821,365천원(시비 728,546 : 40%, 구비 1,092,820 : 60%)

□ 기대효과

- 재가장기요양기관의 건전한 운영 환경 조성으로 서비스 질 향상
- 수가 부당 청구 예방, 국, 시, 구비 예산 절감 효과

어르신들의 취미·여가·건강 관리 등 다양한 복지욕구에 부응하고 사회 참여 활동 기회 제공 등 고령 친화적 환경 조성을 위해 지역 밀착형 소규모 노인복지센터 건립

□ 사업개요

- 추진기간 : 1월 ~ 12월 (연중 추진)
- 건립예정지 : 2개소
 - 양평제11구역 도시환경정비사업 지구(영등포로 13길 14 일대)
 - 영등포동 도신로29아길 7-1(해광빌딩)
- 운영방향
 - 여가 및 재가서비스 프로그램 운영
 - 영등포노인종합복지관과 연계하여 프로그램 활용 및 인력절감 도모

□ 추진계획

- 양평제11구역 도시환경 정비사업 예정지(건립비 1,000,000천원-시비)
 - 착공예정 : 2012. 6.
 - 건축면적 : 500 m^2 (지하1층/지상4층)
 - 주요용도 : 프로그램실, 교육실, 체력단련실, 실버카페 등
- 영등포동 도신로29아길 7-1(해광빌딩)
 - 건립방법 : 현존 건물 매입 후 시설 설치(매입비 1,500백만원)
 - 사용면적 : 887.23 m^2 (지하1층/지상3층)
 - 주요용도 : 프로그램실, 교육실, 체력단련실 등

□ 소요예산 : 2,500,000천원 (시비 1,000,000 구비 1,500,000)

□ 기대효과

- 지역 밀착형 소규모 노인여가시설 건립을 통해 다양한 정보문화 교류의 장 제공

가정 및 지역사회 내에서 신체·정신적 학대 및 방임 등을 통해 학대피해를 받는 어르신들을 위한 어르신 권익보호 옴브즈맨 활동을 통한 어르신들의 학대피해 예방

□ 사업개요

- 추진기간 : 1월~ 12월(연중 추진)
- 추진방향 : 노인 권익보호위원회(옴브즈맨) 양성을 통한 활동 추진
- 대 상
 - 노인권익위원 : 20명(선발 및 양성)
 - 서비스 대상 : 800여명
- 운영방법 : 영등포구노인종합복지관 위탁 운영

□ 추진계획

- 노인권익보호를 위한 사회안전망 구축
 - 편의시설, 노인보호, 노인복지서비스 분야 안전네트워크 구축
 - 요양시설, 장기요양기관 등에 대한 모니터링 실시
- 노인의 사회적 일자리 창출
 - 노인권익위원 양성 및 파견을 통한 어르신 일자리 창출
- 각종 교육을 통한 노인권익위원 역량 강화
 - 권익위원 역량 강화를 위한 보수교육, 워크숍 등 실시로 역량 강화

□ 소요예산 : 비예산

□ 기대효과

- 가정, 시설 및 지역사회내에서의 어르신 보호체계 강화
- 권익위원 양성 및 파견을 통한 어르신 사회적 일자리 창출

12 기초노령연금 지급

자녀의 양육과 사회발전에 기여한 노인에게 기초노령연금을 지급함으로써 노후의 생활안정을 지원하고 복지를 증진하고자 함

□ 사업개요

- 지급대상 : 만65세이상 노인의 소득하위 70%(전국 기준)
- 선정기준액(변동예정)

연 도	구 분	선정기준액	선정 기준	
			소득 기준 (소득만 있는 경우)	재산 기준 (재산만 있는 경우)
2011년 지급기준	노인단독	740,000원	740,000원 이하	2억 8,560만원 이하
	노인부부	1,184,000원	1,184,000원 이하	3억 9,216만원 이하

- 지 급 액 (2012.4월부터 변동예정)
 - 노인단독가구 : 월 20,000원 ~ 91,200원
 - 노인부부가구 : 월 40,000원 ~ 145,900원
- 지급시기 : 신청월이후 만65세 생일달부터 매월 25일 지급

□ 추진계획

- 신규 신청대상자 : 4,143명(1947년생)
- 신규 신청대상자 및 재신청대상자 안내, 보장결정, 지급
- 부당수급자 관리 철저
 - 부당하게 지급받은 연금은 상계 또는 전부 징수

□ **소요예산 : 19,020,014천원(국비 14,023,975, 시비 3,043,709, 구비 1,952,330)**

□ 기대효과

- 어려운 노인의 생활안정을 지원하여 독립적인 노후생활 보장

독거노인에 대한 체계적·종합적 관리를 위한 데이터베이스를 구축·활용하여 서비스를 효율적으로 연계하고, 이와 함께 독거노인 전문프로그램을 개발·보급하여 지역사회 민간자원을 활용한 다양한 서비스 제공으로 독거노인 지원체계를 확립 하고자 함

□ 사업개요

- 추진기간 : 1월~ 12월(연중 추진)
- 추진방향
 - 독거노인을 위한 서비스 제공의 효율적 운영방안 마련
 - 지역사회 민간자원을 활용한 다양한 서비스 개발 및 연계

□ 추진계획

- 수행기관 : 영등포노인종합복지관(전담인력 1명)
- 내 용
 - 독거노인 연합DB 관리 : 독거노인 관련 정보의 종합 조정·관리
 - 전문 프로그램 개발 : 독거노인 욕구실태조사 실시, 독거노인의 신체 및 정신건강 전문 프로그램 개발
 - 서비스 연계 : 접수상담, 연계의뢰, 서비스 제공
 - 네트워크 구축 : 후원기업 및 단체와의 협약을 통해 다양한 복지 서비스 구축
- 독거노인에 대한 서비스제공 관련 정보의 체계적 관리를 위한 독거노인 사례관리 통합시스템 DB의 보급 및 활용

□ 소요예산 : 39,740천원(구비)

□ 기대효과

- 독거노인에 대한 서비스제공 관련 정보의 체계적 관리
- 독거노인 생활실태 조사를 통한 맞춤형 전문 프로그램 개발 및 운영

혼자 힘으로 일상생활을 영위하기 어려운 노인과 독거노인에게 욕구에 따른 맞춤형 복지서비스를 제공하고자 함

□ 사업개요

○ 노인돌봄기본서비스

- 만65세 이상 요양서비스 불필요 독거노인으로 소득, 건강, 주거, 사회적 접촉 등의 수준을 평가하여 보호 필요도가 높은 순으로 대상자 선정
- 가정방문, 유선 등을 통한 주기적 안전확인, 생활교육, 서비스 연계 등 공급자 지원 방식의 예방서비스 제공

○ 노인돌봄종합서비스

- 만 65세 이상 장기요양보험 등급외 A,B의(요양서비스 필요) 노인으로서 전국가구 월평균소득 150% 이하
- 노인돌보미에 의한 가사·활동 지원 방문 서비스 제공
- 이용자부담 : 무료 ~ 48,000원(바우처방식)

□ 추진계획

○ 기본서비스

- 서비스관리자(1인), 노인돌보미(25인), 수혜대상자 1,250명
- 내 용 : 월4시간 가정방문, 유선 등을 통한 주기적 안전확인, 생활교육, 서비스 연계 등 예방서비스로 구성

○ 종합서비스

- 내 용 : 노인돌보미 25인, 수혜자 110명
- 방문서비스(영등포지역자활센터, 노인복지센터) : 가사·간병서비스

□ **소요예산 : 478,580천원(국238,890 시119,445 구120,245)**

□ 기대효과

- 안전확인, 생활교육, 서비스 연계 실시를 통해 독거노인의 삶의 질 향상 도모
- 노인에게 가사 및 활동지원서비스를 지원하여 안정된 노후생활 보장 및 가족의 노인돌봄 부담 완화로 사회·경제적 활동 기반 조성

가정형편이 어렵거나 부득이한 사정으로 식사를 거를 우려가 있는 노인에게 무료로 식사를 제공함으로써 노인의 건강증진에 기여하고 노인을 공경하는 사회적 분위기 조성

□ 사업개요

- 추진기간 : 1월 ~ 12월(연중 추진)
- 추진방향 : 경제적·신체적 이유로 결식 우려가 있는 어르신들의 건강한 노후 보장
- 운영기관 : 영등포노인종합복지관외 5개소

□ 추진계획

- 경로식당 운영
 - 대상 : 식사를 거를 우려가 있는 60세 이상 어르신 292명
 - 기준 : 1식 2,800원, 월 26회 / 특식비 1식 4,000원 (연7회)
 - 수행기관 : 4개소(노인복지관, 신길사회복지관, 도림교회, 주님의 교회)
- 식사배달 사업
 - 대상 : 65세이상 저소득 독거노인 중 거동불편 재가결식노인 315명
 - 기준
 - 식사배달 : 1식 2,800원, 365일 / 특식비 1식 4,000원(연7회)
 - 밑반찬배달 : 1식 3,000원, 주2회 / 특식비 1식 4,000원(연7회)
 - 수행기관 : 4개소(노인복지관, 신길사회복지관, 영등포사회복지관, 노인복지센터)

□ **소요예산 : 371,166천원(시비269,578 구비101,588)**

□ 기대효과

- 기초수급자 등 저소득 노인 중 결식 우려가 있는 어르신에게 무료로 식사를 제공하여 노인 건강증진 기여

고령화 사회를 맞아 노인들의 상대적 소외감, 우울증, 가족갈등, 재산관리 등 노인세대에 특화된 문제들을 상담해 주고 문제해결을 지원함으로써 사회문제를 사전예방하고 노후의 행복한 삶의 기반조성

□ 사업개요

- 추진기간 : 1월 ~ 12월(연중 추진)
- 추진방향
 - 노인들의 고민거리를 마음놓고 상담할 수 있는 상담센터 운영
 - 전문인력을 활용한 상담을 통해 노인들의 문제해결능력 향상
 - 사전예방적 접근으로 지역사회내 노인복지문제 적극적 해결
- 운영기관 : 영등포구 노인상담센터

□ 추진계획

- 사업수행기관 : 대한노인회 영등포지회
- 위 치 : 서울시 영등포구 영등포로 42 대한노인회 3층
- 시설현황 : 전문상담실, 전화상담실, 개별상담실, 민원상담실, 교육실
- 상담분야
 - 찾아가는 전문방문상담 (노인상담사 방문상담)
 - 노인의 고독과 소외(성, 이혼, 재혼, 우울 등)
 - 법률문제(재산관리, 상속, 세무 등) 및 가정문제(가족갈등, 노인 학대 등)
- 상담방법 : 방문, 전화, 단체상담 등

□ 소요예산 : 36,000천원(구비)

□ 기대효과

- 노인들의 심리적인 문제를 사전에 치유하는 예방적 복지실현
- 전문적인 상담지원서비스를 제공 하여 노인문제를 해결
- 노인상담사를 자원봉사자로 활용하여 1:1 찾아가는 맞춤형 상담으로 차별화된 노인상담센터 운영

어르신의 사회적 활동을 통하여 소득기회를 부여하고 노인 일자리를 창출하여 노인복지 증진에 기여하고자 함

□ 사업개요

- 추진기간 : 1월 ~ 12월(연중 추진)
- 활동지역 : 영등포구 전지역
- 활동지원
 - 주2회 1일 2시간 활동
 - 봉사료 : 5,000원/1일
 - 매월말 활동일지에 의거 활동상황 확인 후 개인별 지급
 - 한국자원봉사공제회(상해보험) 가입
- 운영방법
 - 지역봉사지도원 선정(위촉) 및 지도관리 : 동장

□ 추진계획

- 참여인원 : 500명(동주민센터 400명, 대한노인회 30명, 6.25참전 경로당 50명, 대림동중앙시장1길경로당 20명)
- 사업내용 : 65세이상 활동 가능한 대상자를 노인지역봉사지도원으로 위촉하여 교통, 골목, 공원, 할머니 봉사활동 실시

□ 소요예산 : 271,500천원(구비)

□ 기대효과

- 지역봉사 활동으로 근로능력이 있는 어르신에게 일할 기회제공
- 노인의 긍정적 사회참여 기회 제공으로 삶의 질 향상

어르신에게 건전한 여가문화 제공과 배움의 기회를 제공하고 사회활동 참여욕구를 충족시켜 활기찬 노후생활을 보장하고자 함

□ 사업개요

- 추진기간 : 1월 ~ 12월(연중 추진)
- 설치 및 신고기준
 - 시설규모 : 65세이상 이용정원 50명이상
 - 시설기준 : 사무실, 강의실(33㎡이상), 휴게실
 - 직원배치 기준 : 시설장 및 강사1인(외부강사 포함) 이상
 - 운영기준 : 주1회이상 운영
- 지원기준
 - 200,000원/월.개소(주1회이상 3회미만 운영) ⇒ 22개소
 - 400,000원/월.개소(주3회이상 6회미만 운영) ⇒ 3개소
 - 700,000원/월.개소(주6회이상 운영, 프로그램7종목이상) ⇒ 1개소
 - 900,000원/월.개소(주6회이상 운영, 프로그램15종목이상) ⇒ 1개소
 - 구립신길3동 새생활장수노인교실 운영비 지원 : 매월600천원

□ 추진계획

- 지원대상 : 27개소
- 신고운영중인 노인교실 수 : 31개소
- 프로그램 종류 : 건강강좌, 노래, 체조, 웃음치료, 한글, 교양강좌 등
- 운영보조금을 지원하여 다양한 프로그램 제공기회 부여

□ 소요예산 : 89,200천원(구비)

□ 기대효과

- 평생학습 교육을 통한 배움의 기회 제공
- 건전한 여가 문화 제공으로 사회활동 참여욕구 충족 및 활기찬 노후생활 보장

경로당의 여가문화시설로서의 기능수행과 더불어 지역노인복지 증진을 위한 공공적 역할을 강화하기 위해 독거노인 보호기능 수행과 1·3세대 통합 프로그램 운영 등을 실시함으로써 지역사회와 소통하는 노인복지센터로서의 역할 강화 도모

□ 사업개요

- 추진기간 : 1월 ~ 12월(연중 추진)
- 추진방향
 - 지역사회 독거노인 보호기능을 수행함으로써 경로당의 공공성 강화
 - “효” 문화확산 및 1·3세대간 공동체 의식 향상
- 운영기관 : 18개 경로당

□ 추진계획

- 사업수행기관 : 대한노인회영등포구지회
- 사업내용
 - 독거노인 보호기능 수행 : 지역내 독거노인을 대상으로 건강·영양관리 및 간단한 신체기능 유지 프로그램 교육실시, 지역내 독거노인 공동급식 제공
 - 동년배 친구 맺기 : 정서적 지지를 위한 독거노인 동년배 친구 맺기 프로그램
 - 1·3세대 통합구축 : 지역사회 어린이집과 문화 교류로 긍정적이고 존경받는 노인상 구축
- 선정방법
 - 관내 171개소 경로당중 중식서비스 지원 가능한 경로당
 - 동별 각 1개소의 이용인원, 공간, 사업참여도 등을 고려한 구립경로당
 - 구립경로당 42개소 중 임원진 참여도에 따라 동별 18개소 선정, 운영

□ 소요예산 : 비예산

□ 기대효과

- 경로당의 공공성 강화로 지역과 소통하는 노인복지센터 역할 강화
- 독거노인 보호기능 수행으로 지역사회 노인안전망 강화

IV. 특수사업

20 **홀몸노인 “함께살이” 사업**

안전확인이 필요한 홀몸노인들을 위한 새로운 지원체계를 구축하기 위해 지역사회 자원과의 연계로 “밀알돌보미”를 육성하고, 돌보미에 의한 그룹형성을 통해 서로를 돌보는 새로운 복지모델화 추진

□ 사업목표

- 밀알돌보미 120명 교육 ⇒ 밀알돌봄 수혜노인 1,800명 확대

□ 세부 추진계획

- 사업수행기관 : 영등포노인종합복지관
- 함께살이 밀알돌봄 수혜대상노인 선정 : 1,800명
 - 밀알돌봄 함께살이 노인 : 안전확인이 필요한 가구 중 희망자
 - 밀알돌보미 : 사회적활동이 가능한 건강한 노인
- 활동내용
 - 밀알돌보미에 의한 정기적인 방문, 안전확인, 친목도모 등 공동체활동
 - 일상생활의 가벼운 조력위주의 도움 및 즉시 지원체제
 - 사회성과 상호작용 및 소속감 강화를 위한 팀 프로그램 실시
- 밀알돌보미 확보 및 교육 ('12. 2월) : 120명
- 함께살이 밀알돌보미 발대식('12.3월)
- 계기별(7월,12월)공동프로그램 참여, 월별 지속적인 자조프로그램
- 연차별 추진 계획

<u>2011년</u>	⇒	<u>2012년</u>	⇒	<u>2013년</u>
밀알돌보미 100명		밀알돌보미 120명		밀알돌보미 140명
수혜노인 1,500명		수혜노인 1,800명		수혜노인 2,000명

□ 소요예산 : 101,040천원(구비)

□ 기대효과

- 지역사회 자원과의 연계추진으로 독거노인의 안전확인 및 삶의 질 향상
- 안전확인이 필요한 홀몸노인들 스스로가 돌보는 새로운 복지모델 추진