

제176회 구의회 제1차 정례회

행복중심 영등포

부과 Zero 청렴 UP

2013년 주요업무 보고



재 정 국

보고 순서

I . 일 반 현 황	••• 1
II . 주요업무 추진실적	••• 5

I. 일반 현황

1 인 력

구분	계	일반직						기능직				계약 마급
		4급	5급	6급	7급	8급	9급	6급	7급	8급	9급	
정원	152	1	5	31	50	46	19					
현원	153	1	5	35	76	16	17					3
과부족	1	-	-	4	26	△30	△2					3

2 조 직

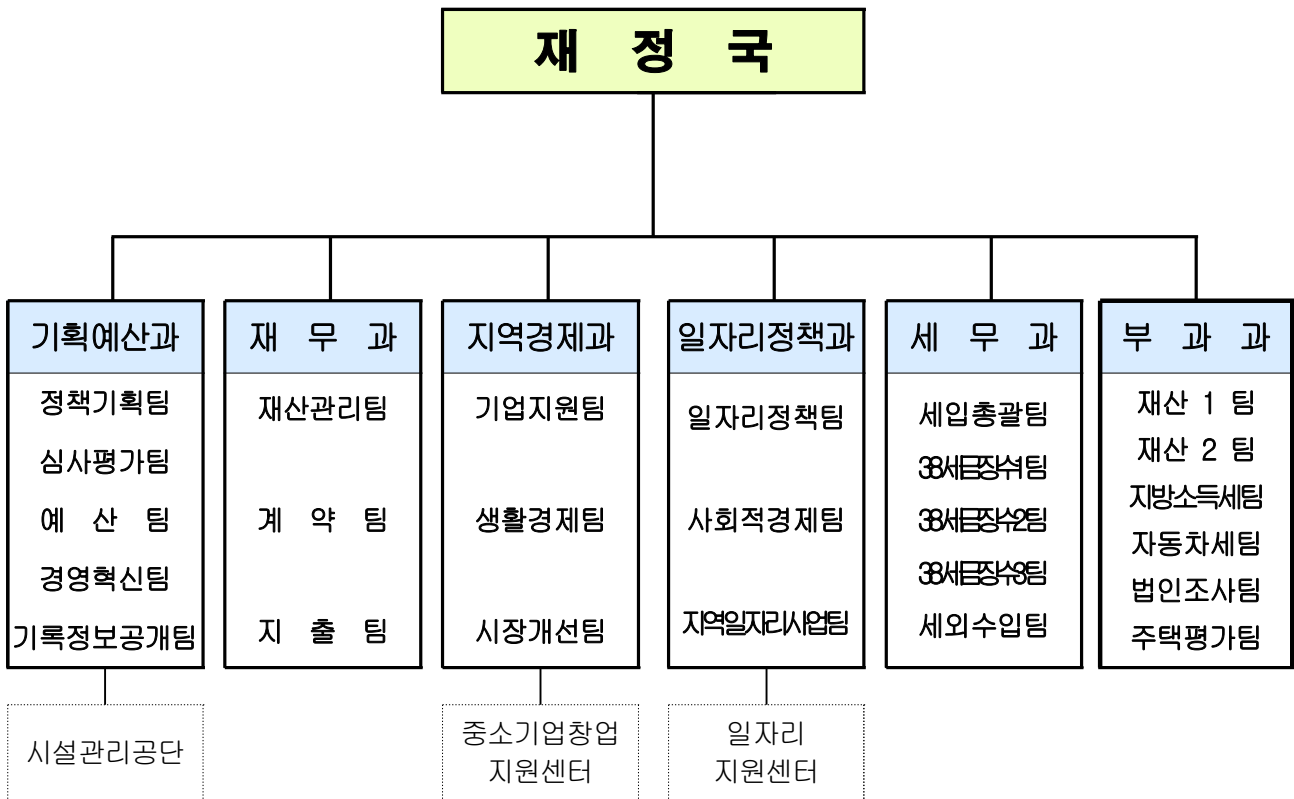

3

주요시설 및 장비

구분	명칭	현황	소속(비고)
시설	기록관 (면적:287㎡)	종이기록물 보관(3개소)	기획예산과
	종합자료실 (면적:44㎡)	11개 장르, 10,973권	기획예산과
	중소기업창업지원센터 (면적:3,875㎡)	창업보육실, 세미나실 등	지역경제과
	일자리지원센터 (면적:127㎡)	상담창구 5개 및 사무실	일자리정책과
주요장비	행정차량 5대	승합차 : 3대, 경형승용차 : 2대	기획예산과,재무과 지역경제과,세무과
	고속프린터 1대	고지서 및 안내문 출력용	세무과
	플로터 1대	주택가격조사 및 검증도면 출력	부과과

4

예산 현황

부서별 예산 현황

(단위 : 천원)

부서명	예산액	집행액	집행율(%)
계	6,869,580	2,766,085	40.27%
기획예산과	965,015	245,994	25.49%
재무과	491,967	281,766	57.27%
지역경제과	1,094,628	368,791	33.70%
일자리정책과	2,957,755	1,360,537	46.00%
세무과	692,582	264,032	38.12%
부과과	667,633	244.965	36.69%

□ 주요 사업예산 현황

(단위 : 천원)

주요 사업	예산액	집행액	집행율(%)
계	6,869,580	2,766,085	40.27
구정운영 종합조정	45,338	19,545	43.11
구정목표의 성공적 추진 지원	78,890	68,546	86.89
건전하고 효율적인 재정운영	295,208	55,641	18.85
효율적 경영관리	2,855	675	23.64
변화를 주도하는 구정 추진	53,820	9,286	17.25
정보관리 강화	119,360	25,401	21.28
재무활동(원리금 상환)	229,732	0	0
재무행정의 내실화	394,339	245,066	62.15
지역경제의 활성화	981,689	317,841	32.38
고용촉진 및 안정	2,867,253	1,304,151	45.48
효율적 체납관리	507,667	165,619	32.62
납세자 편의시책 추진	14,404	14,403	99.99
세입의 안정적 확보	435,078	142,727	32.80
행정운영경비	843,947	397,184	47.06

※ 예비비 : 3,317,406천원

목 차

〈2013년도 주요업무 추진실적〉

1. 지방세 세입목표 달성(세무과·부과과) 5
2. 세외수입 확충(세무과) 8
3. 현장시장실 운영(기획예산과) 9
4. 주민참여 예산제 운영(기획예산과) 11
5. 효율적인 국·공유재산 관리(재무과) 12
6. 2012회계연도 통합결산 추진(재무과) 13
7. 도시농업 활성화(지역경제과) 14
8. 전통시장 활성화 지원(지역경제과) 15
9. 일자리지원센터 활성화(일자리정책과) 17
10. 중소기업 청년인턴제 사업(일자리정책과) 19

II. 주요 업무추진 실적

1 지방세 세입목표 달성

세무과 · 부과과

부동산 경기침체 장기화, 국내 내수부진 여파 등 어려운 세입여건에도 불구하고 정확한 과세자료 정비, 누락세원 발굴, 강력한 징수대책 추진으로 세입목표 달성

가. 지방세 과징 현황(2013. 4.30 현재)

(단위 : 백만원, %)

세목별	구 분	목 표 (A)	부 과 (B)	징 수 (C)	진도율	징수율	전년동기	
					(A:C)	(B:C)	(A:C)	(B:C)
구 세	구 세 합 계	94,327	6,591	6,412	6.8	97.3	8.4	97.4
	등록면허세(면허)	1,727	1,635	1,458	84.4	89.1	79.3	86.0
	등록면허세(등록)	18,970	4,692	4,690	24.7	100.0	21.2	100.0
	재 산 세	38,919	3	3	0.1	95.8	△0.13	102.17
	재산세(공동세분)	34,016	-	-	-	-	4.6	100.0
	기 타	-	71	71	-	100.0	-	100.0
	지 난 년 도	695	190	190	27.3	100	40.5	100
시 세	시 세 합 계	743,964	212,625	208,465	28.0	98.0	34.0	98.4
	현 년 도	738,189	210,567	206,407	28.0	98.0	34.0	98.3
	지 난 년 도	5,775	2,058	2,058	35.6	100	31.7	100.0

□ 2012회계연도 서울시 시세입 인센티브 수상

- 평가대상 : 2012회계연도('12. 1. 1 ~ '13. 2.28)
- 평가결과 : 4개 분야 수상, 인센티브 지원 235백만원
 - 시세종합평가 · 법인세원발굴 분야(2개) : 최우수구
 - 지난년도 체납시세 · 시 세외수입 분야(2개) : 우수 구

□ 향후 추진계획

- 정기분 지방세 부과 징수 철저
 - 6월 : 제1기분 자동차세(자동차 및 건설기계) 부과 징수
 - 7월 : 정기분 재산세(주택 및 주택 이외 건축물) 부과 징수
주민세 재산분 신고납부

- 8월 : 주민세 균등분(개인, 개인사업자, 법인사업자) 부과 징수
- 9월 : 정기분 재산세(주택 및 주택 부속토지 이외 토지) 부과 징수
- 12월 : 제2기분 자동차세(자동차 및 건설기계) 부과 징수
- 철저한 과세자료 관리를 통한 세원누락 방지 및 세수확보
- 비과세·감면, 중과세 물건 현장조사 및 사후관리 철저
- 적극적인 납세홍보를 통한 납기내 징수율 제고 및 성실납세풍토 조성

나. 체납 지방세 징수활동 강화

□ 추진실적

- 체납자 재산압류 및 채권확보
 - 토지·건물 부동산 : 2,213건 2,297백만원
 - 차량·건설기계, 공탁금 등 : 7,550건 2,962백만원
- 압류재산 공매처분 : 부동산 11건 45백만원, 차량 31대 758백만원
- 체납자 행정제재
 - 체납차량 번호판 영치 및 강제견인

구분	추진실적		징수실적	
	대수(대)	금액(백만원)	대수(대)	금액(백만원)
번호판 영치	1,040	523	811	360
강제견인	48	33	18	13

- 공공기록정보 제공 : 105명 1,195백만원
- 관허사업제한 예고 : 642명 5,756백만원
- 고액체납자 명단공개 예고 : 30명 4,039백만원
- 법원 등 경·공매사건 교부청구 배당금 수령 : 80명 219백만원

□ 향후 추진계획

- 체납징수목표 조기 달성을 위한 체납징수활동 강화
 - 부동산, 금융재산, 회원권, 공탁금, 신용카드가맹점 매출채권 등 체납자 소유 재산에 대한 압류 등 채권확보 : 연중 실시
 - 신용정보조회서비스 활용하여 현장중심의 징수활동 전개

- 고액 상습 체납자 중 공매실익 있는 부동산, 자동차 공매처분
- 5천만원 이상 체납자 출국금지 추진
- 5백만원 이상 체납자 공공기록 정보 제공 : 9월, 12월
- 관허사업 제한, 직장 조회 및 급여 압류, 3천만원 이상 고액 상습 체납자 명단 공개 추진 등
- 자동차세 상습체납 차량, 대포차 집중 단속
 - 주행형 양방향 체납 차량 인식 시스템 탑재 차량 활용 번호판 영치
 - 고질 상습 체납차량, 대포차 소유자 인도명령서 발송 및 견인, 공매 적극 추진

다. 세원발굴 및 세무조사 강화

□ 추진실적

- 세원발굴실적 : 7,233백만원 [5월 현재, 목표(24,975백만원) 대비 29.0%]
 ※ 법인 4,784백만원, 개인 2,449백만원
 - 유동화전문회사 취득 부동산 조사 : 4건 103백만원
 - 건설기계 매매법인 세무조사 : 92건 79백만원
 - 지식산업센터 감면 현황 전수조사 : 22건 870백만원
 - 기타 지방소득세 등 추징 : 20,960건 6,181백만원

□ 향후 추진계획

- 부동산 취득법인 지방세 일제 조사 : 5월 ~ 10월
- 등록면허세(등록) 중과여부 전수 조사 : 6월 ~ 7월
- 법인 과점주주 취득세 일제 조사 : 7월
- 법인 취득(등록)세 중과세 일제 조사 : 8월
- 지방소득세(종업원분) 일제 조사 : 10월
- 법인에게 취득한 개인부동산 일제 조사 : 11월
- 비과세·감면 부동산 일제 조사 : 12월

□ 소요예산

(단위:천원)

예산액	집행액	집행율(%)
657,362 (구비)	180,937 (구비)	27.52

2 | 세외수입 확충

세 무 과

□ **세외수입 과징현황**(2013. 4.30 현재) (단위 : 백만원, %)

구 분 세 목 별	목표 (A)	조정 (B)	징수 (C)	미수납	대비			전년동기	
					A:B	A:C	B:C	A:C	B:C
총 계	69,508	41,689	40,079	1,610	60.0	57.7	96.1	84.3	96.2
경 상 적 수 입	37,411	9,815	9,503	312	26.2	25.4	96.8	25.6	97.3
임 시 적 수 입	32,098	31,874	30,576	1,298	99.3	95.3	95.9	149.1	96.0

□ 추진실적

- '12회계연도 시 세외수입 종합평가 : 우수구 수상
- 2013년도 세입목표 달성을 위한 과징계획 수립 시달
- 세외수입 담당자 직무교육 및 부서 지도점검 : 각 1회
- 세입 징수대책 보고회 개최 : 2회
- 지난년도 세외수입 체납 징수활동
 - 지난년도 체납자 채권 확보 : 1,309건 1,037백만원
 - 공공기록 정보 제공 : 69명 881건 779백만원
 - 거주자우선주차 배정 배제 : 478명 913건 120백만원
 - 부동산 공매 예고통지서 발송 : 293명 1,587백만원

□ 향후 추진계획

- 2013 시 세외수입 인센티브 사업 평가 대비 : 항목별 분석 후
부진항목 중점 추진
- 세외수입 체납징수 활동 강화
 - 고액 체납자 특별 징수기간 운영 및 현장방문 등 체계적인 징수활동 전개
 - 체납중점 정리기간 운영 : 11~12월(하반기)
 - 체납자 소유 부동산 공매 추진 : 2013. 12월까지
 - 체납자 거주자 우선주차 배정 제외(영등포구 시설관리공단과 협의)
- 세외수입 부서 직원직무교육 및 지도점검 실시 : 8월 ~ 11월

□ **소요예산** (단위:천원)

예 산 액	집 행 액	집행율(%)
184,958 (구비)	42,150 (구비)	22.79

지역 주요 현안에 대한 답을 현장에서 찾기 위한 서울시의 『현장시장실』 운영계획에 따라, 우리 구와 서울시의 협조를 통하여 우리 구 주요현안에 대한 해결방안을 모색하고자 함

□ 추진개요

- 일 시 : 2013. 6. 10(월) ~ 6. 11(화) 1박 2일
- 참석자 : 시장,구청장, 시·구 간부, 국회의원, 시·구 의원 등

□ 추진내용

- 지역언론 오찬 간담회
- 지역현안 설명회 및 현장방문
- 자원순환센터 재활용 선별장 착공식
- 주민대표와 대화
- 지역현안 검토회의
- 직원조례 및 주민과의 지역현안 정책토론회

□ 추진실적 : 시 발표사항(7개 부서 14개 사업)

〈우리구 현안사업〉

① 문래 예술창작촌 활성화 사업

- 예술인, 관광객 등을 위한 편의시설 및 관광안내센터 마련 추진

② 서남권 문화복합시설 건립

- 타당성 조사 용역 결과에 따라 영등포구와 협의하여 진행

③ 남부도로 사업소 이전 및 활용 방안

- 제1안 : 남부도로 사업소 이전 대상지를 최대한 물색(장기간 소요)
- 제2안 : 중장비 등은 격납고처럼 꾸며 보관하고, 기존 부지에 복지문화시설 등 주민편의 시설 설치

④ 당산동~샛강 생태공원 간 연결로 설치

- 서울시 투융자 심사에 반영될 수 있도록 협조하고 시비 지원에 대해서는 충분히 검토

⑤ 남서울(아) 재정비촉진사업 건축완화 및 법령개정

- 우선 안전진단을 실시하고, 공공건축가를 지원하여 주민의 추가부담을 최소화하는 계획 수립

⑥ 당산역~영등포역 간 지하철 2호선 방음벽 설치

- 다양한 소음 저감대책을 마련하여 주민설명회 개최

⑦ 양평1 유수지 악취저감 저류조 설치

- 당초 2019년 준공 예정인 사업시기를 3년 단축하여 '13년 타당성 조사, '14년 설계, '15년 착공, '16년 준공

⑧ 서울지방병무청 이전 및 공원 조성

- 시·구 실무협의 후 병무청 등 중앙정부와 협의

⑨ 대림2동 주거환경 관리사업

- 마을회관 건립은 영등포구가 주민과 협의하여 부지를 선정하면 시는 적극 지원

⑩ 서남권 음식물류폐기물 공공처리시설 공동추진

- 서남권 자치구가 공동 참여하는 TF팀을 구성하여 협의 추진할 수 있도록 지원

〈그 외〉

① 준공업지역의 미래비전 제시

- 산업, 문화, 역사, 인문, 관광이 융합된 도시 재생

② 경부선 철도 지하화 추진 협력

③ 제물포로 지하화 추진 협력(신월IC ~ 여의도동)

④ 서부간선도로 지하화 (양평동 ~ 독산동)

□ 향후계획

- 해당 사업부서는 서울시와 합의된 주요 현안사업의 추진상황을 수시로 협조 및 확인하여 이행에 철저

주민들에게 구정참여 기회를 제공하여 주민과 함께하는 공정하고 투명한 참여예산 행정을 펼치고자 함

□ 사업목표

- 예산운영의 건전성 및 투명성 확보
- 주민참여 보장으로 지방재정의 책임성 제고

□ 추진방향

- 주민과 함께하는 참여 재정운용 방식으로의 전환
- 예산과정에 주민의 직접참여 보장 및 다양한 주민의견 수렴·반영
- 예산에 대한 주민교육, 홍보활동 강화

□ 추진실적

- 주민참여예산위원회 회의 개최 : 4. 4 / 5.28
 - 2012년도 운영성과 보고, 서울시 주민참여예산 사업발굴 등
- 예산학교 운영 : 4.15 ~ 5. 3(서울시와 통합 운영)
 - 우리구 주민참여예산 위원 교육참가 : 11명 31회

□ 향후 추진계획

- 서울시 주민참여예산 한마당 참가 : 7.27

※ 서울시 주민참여 예산추진 일정

- 분과위 권역별 현장 확인 : 6.22 ~ 7. 2
- 분과위 본심사 : 7. 4 / 7.11
- 참여예산 한마당(총회) : 7.26 ~ 7.27

- 구 주민참여예산제 운영
 - 세부운영계획 수립 : 8월 중
 - 주민참여예산위원회 개최, 주민의견 수렴 실시 : 9월 ~ 10월
 - 의견수렴 반영결과 및 예산내용 공개 : 2014. 1월

□ 소요예산

(단위:천원)

예산액	집행액	집행율(%)
11,750천원(구비)	3,100천원(구비)	27%

국·공유재산에 대한 실태조사, 보존 부적합 토지의 적극매각, 체납금 징수 강화 등 효율적 관리로 구 재정 확충에 기여

□ 추진방향

- 국·공유지 실태조사 실시
- 무단 점유재산 발굴 : 신규 변상금 부과 및 대부(임대)유도
- 대부재산의 관리 강화 및 보존부적합 토지 적극 매각

□ 추진실적

- 국·공유재산 관리 현황 ('13. 5월말 현재) (단위:필지/ m^2)

계	국유지(20%)	시유지(8%)	구유지(72%)
353 / 25,394	71 / 7,017	28 / 5,218	254 / 13,159

- 공유재산 실태조사('13. 1. 23 ~ 3. 4)
 - 대 상 : 322필지 31,423 m^2
(시유지 28필지 5,218 m^2 , 구유지 294필지 26,205 m^2)
 - 결과조치 : 무단점유자 변상금 부과(89건 115백만원)
- 구유재산 2차 전수 현황측량
 - 대 상 : 구유지 153필지
 - 의뢰기관 : 대한지적공사
 - 측량기간 : '13. 5월 ~ 8월

□ 향후 추진계획

- 보존부적합 토지 및 사업구역 토지의 적극적인 매각 추진
- 공유재산 실태조사 실시
- 국유재산 관리 이관에 따른 업무인계

□ 소요예산

(단위:천원)

예산액	집행액	집행율(%)
76,983 (시비 71,984, 구비 4,999)	43,179 (시비 41,186, 구비 1,993)	56%

2012회계연도 세입·세출 결산과 예산집행 결과에 따라 발생한 자산, 부채, 수익, 비용 등 재정운영 성과에 대해 종합적으로 분석·공시함으로써 재정 운영의 투명성과 효율성 제고

□ 추진개요

- 발생주의 복식부기 회계결산과 단식인 세입·세출 결산 병행 실시
- 공인회계사의 결산검사 및 회계처리 적정성 검토
- 예산회계(일반회계, 특별회계, 기금) 및 재무회계 결산결과 공시

□ 추진실적

- 세입·세출 결산 현황 (단위 : 백만원)

구 분	예산현액 (A)	세입결산 (B)	세출결산 (C)	다음 연 도 이 월 액(D=B-C)				집행잔액 (E=A-C- ㉔)
				소 계	이월금 (㉕)	보조금 사용잔액	순세계 잉여금	
합 계	420,591	412,435	353,964	58,471	13,172	2,661	42,638	53,455
일반회계	370,700	364,762	334,613	30,149	13,019	2,612	14,518	23,068
특별회계	49,891	47,673	19,351	28,322	153	49	28,120	30,387
의료급여	493	356	350	6	0	1	5	143
주민소득	2,734	2,614	169	2,445	0	0	2,445	2,565
주 차 장	46,664	44,703	18,832	25,871	153	48	25,670	27,679

- 재무제표 현황 (단위 : 백만원)

구 분	재정상태			재정운영		
	자산	부채	순자산	수익	비용	운영차익
계	2,099,357	30,705	2,068,652	331,110	348,295	(17,185)
일반회계	1,876,989	42,258	1,834,731	311,397	330,824	(19,427)
특별회계	183,064	67	182,997	16,086	16,030	56
기 금	76,971	26,047	50,924	4,857	2,671	2,186
내부거래	△37,667	△37,667	-	△1,230	△1,230	-

□ 향후계획

- 구의회 결산 승인 : '13. 7월(제1차 구의회 정례회)
- 결산 승인내역 공시 : '13. 8월 중

□ 소요예산

(단위:천원)

예산액	집행액	집행율(%)
45,675(구비)	34,229(구비)	74.9

최근 저탄소 녹색성장의 일환으로 '도시농업'의 역할이 부각됨에 따라 도시 텃밭 조성, 옥상텃밭 조성, 상자텃밭 보급 등 사업을 추진하여 구민의 정서함양 및 건전한 여가활동의 기회 제공 등 구민 삶의 질 향상을 도모코자 함.

□ 추진방향

- 도심 유휴공간 활용 녹색 공간 조성 및 생활농업실천 확산
- 자연친화적이고 자원순환을 실현하는 친환경 도시농업 실천

□ 추진실적

사 업 명		면적(수량)	내 용	비고
영등포 마을 공동체 텃밭	가족공동체 텃밭	832m ²	참여자 공모 접수 → 선착순 분양(20팀 100가족)	문래동 공공용지 2,764m ²
	다둥이가족 텃밭	240m ²	3자녀 이상 세대 공모 접수 → 선착순 분양(20가족)	
	어린이 텃밭 체험 학습장	420m ²	어린이집, 유치원 등 → 학습 프로그램 위탁운영	
	실버공동체 텃밭	330m ²	대한노인회 협조 경로당 선정 운영 → 분양(14구획)	
	공공체험 텃밭	672m ²	공동경작단(30명) 구성, 텃밭 체험 운영 → 경작물 100% 기부	
	기타 단체 분양	270m ²	오이지 봉사단, 하자센터 영등포 지역아동센터협의회	
옥상텃밭 조성		4개소 341m ²	영등포 지역자활센터, 영등포 노인케어센터, 영등포 장애인사랑나눔의 집, 여의동 주민센터	
상자텃밭 보급		1,100개	동 주민센터를 통한 신청접수, 선착순 선정 보급	

□ 향후 추진계획

- 영등포 마을공동체 텃밭 프로그램 운영(6월~11월)
 - 텃밭농부학교, 어린이 체험학습 프로그램, 텃밭 DIY교실 등

□ 소요예산

(단위:천원)

예 산 액	집 행 액	집행율(%)
115,632 (시 68,132, 구비 47,500)	74,299 (시 47,619, 구비 26,680)	64.3%

노후화된 시장에 대하여 시장정비 및 시설현대화 사업지원으로 시설환경 개선을 추진하고, 각종 경영현대화 사업 지원 등을 통하여 지역경제 및 전통시장 활성화에 기여

□ 추진방향

- 시장정비사업의 조속한 추진으로 민원발생여지 사전 차단
- 시장 환경개선 및 경영현대화 사업을 통한 점포경영 혁신 및 상권 활성화

□ 추진실적

○ 시장정비 사업

계	사업추진계획 수립중	사업추진계획 승인 (시행인가 준비중)	사업추진(건축)중
9개시장	영진(A),대림,유통상가,대신	영등포기계상가,양남	영진(B동),신길,두암

- 영등포기계상가 : 사업계획 실효 유예 인가('14. 9. 9까지)
- 양남시장 : 사업계획 실효 유예 신청('13. 3. 27)

○ 시설현대화 사업

연번	시장명	소재지	사업내역	진행상황
1	영등포전통	영등포동2가 335	비가림설치 및 쓰레기적환장 개선	설계용역 완료
2	대림중앙	대림동 963-5	방송시설	설계준비 중
3	삼구상가	영등포동5가 19	도시가스	설계용역 발주
4	영신상가	영등포동5가 18	상인회교육장 설치공사	준공('13.05.02)
			교육장 방송 및 소방 설비공사	공사 착공 중

○ 경영현대화 등 시장활성화 사업

- 전통시장 가는 날 운영 : 52개 부서, 14,429천원
- 전통시장 '온누리 상품권' 유통확대 : 102,005천원
- 전통시장 홍보관 운영 : 13개 시장, 51개 점포 참여
- 명절 이벤트사업 지원 : 13개 시장, 50,100천원
- 『1기관(단체) 1시장』 자매결연 사업
 - 영등포전통시장 외 7개 시장 ⇔ 중소기업진흥공단 외 27개 기업 및 단체

□ **향후 추진계획**

○ 시장정비사업

- 사업추진계획수립 지원 : 영진(A), 대신시장, 유통상가, 대신시장
- 사업시행인가 지원 : 영등포기계상가, 양남시장
- 시장정비사업 완료 : 두암시장, 신길시장

○ 시설현대화 사업

연번	시장명	사업내역	사업비 (단위:천원)			
			계	국비	시비	구비
총 계			255,566	158,725	43,932	52,909
1	영등포전통	비가림, 쓰레기적환장 개선	152,265	96,167	24,042	32,056
2	대림중앙	방송시설	18,301	11,558	2,890	3,853
3	삼구상가	도시가스	55,000	33,000	11,000	11,000
4	영신상	상인회교육장 설치공사	30,000	12,300	4,100	4,100
		교육장 방송 및 소방 설비공사		5,700	1,900	1,900

○ 경영현대화 등 시장 활성화 사업

- 『전통시장 가는 날』 운영

- 부서(동)별 분기 1회 이상 ‘전통시장 가는 날’ 지속 추진 및 실적 관리
- 국별 분기별 『전통시장 가는 날』 1회 이상 확대 운영
- 동별 직능단체와 함께하는 『전통시장 가는 날』 1회 이상 확대 운영

- 『온누리 상품권』 유통 확대

- 명절(추석)맞이 직원 복지포인트를 이용한 상품권 구매 확대
- 반장보상품을 전 동에서 전통시장 온누리 상품권 이용토록 홍보

- 『1기관(단체) 1시장』 자매결연 사업

- 자매결연 사업이 지속적으로 이루어지도록 홍보 및 신규 기관(단체) 발굴

- 전통시장 이벤트사업 지속 추진 : 추석맞이 이벤트(9월)

- 마켓론(상인소액대출) 지원 사업 확대

- 상인아카데미, 상인대학 운영 및 워크숍 개최

□ **소요예산**

(단위:천원)

예산액	집행액	집행율(%)
319,926 (국 158,725, 시 101,332, 구비 59,869)	77,400 (국 12,300, 시 58,500, 구비 6,600)	24.2%

전 세대에 걸쳐 일자리 문제가 최우선 과제로 대두되면서 고용 위기 극복과 취업을 제고를 위해 일자리지정책의 안정적인 기반을 조성하고자 함

□ 사업목표

- 구인구직 활성화를 통해 취업알선 목표율 제고 : 2,500명

□ 추진방향

- 일자리지원센터 기능과 역할 홍보 강화를 통해 구인구직자 이용 활성화
- 취업지원서비스 제공 및 맞춤형 구인구직만남의 날 운영 등을 통한 미스매치 해소

□ 추진실적

- 일자리지원센터 운영을 통한 알선 취업 : 2,407명
 - 세대별·대상별 맞춤형 일자리지원을 위한 구인구직 만남의 날 개최 : 21회 개최, 590명 면접, 298명 채용
 - 「Job아라」 현장 구인구직 발굴단 운영 : 320개 업소 방문, 57개 업체 구인등록
 - 찾아가는 일자리 서포터즈 운영 : 4회, 구인·구직 총 130건 접수
 - 동 주민센터 취업상담창구 활성화를 통한 구인구직 등록 : 총 1,055건
- 채용박람회 행사 개최
 - 2013년 중장년일자립박람회 개최 : 3. 27(수), 중소기업중앙회 릴리홀
 - 주 최 : 영등포구, 고용노동부, 중소기업중앙회
 - 개최결과 : 총 27개 기업, 400여명 면접, 52명 채용
 - 2013년 찾아가는 희망취업박람회 개최 : 5. 2(목), 구로호텔 지하1층
 - 주 최 : 서울특별시, 영등포구, 구로구, 금천구
 - 개최결과 : 총 30개 기업, 411명 면접, 14명 채용확정

○ **민관협력을 통한 일자리창출 : 총 310건 취업**

- 대형 신규시설물등에 입주하는 민간기업 일자리 창출
- 외식업계 및 대형마트·백화점 MOU체결을 통한 구민일자리 지원 활성화
- 대규모 민간 구인업체 발굴 취업 연계
- 2013 상반기 일자리창출 우수기업 인증제 기업 선정 : 6개 기업

□ **향후 추진계획**

- 동 일자리상담창구와 연계한 취업정보공유 및 채용게시판 활용으로 구민취업률 제고
- 「Job아라」 현장 구인구직 발굴단 운영으로 폭넓은 구인정보 제공
- 세대별·대상별 맞춤형 「Job포유」 운영으로 현장 면접 채용 확대
- 민간 구인업체 발굴 취업 연계 및 지역뿌리기업 적극 발굴

□ **기대효과**

- 일자리지원센터를 통해 양질의 일자리제공으로 생활안정기여
- 지속적인 일자리를 창출하여 기업의 구인난 및 실업률 해소

□ **소요예산**

(단위:천원)

예 산 액	집 행 액	집행율(%)
15,586(구비)	7,583(구비)	48.7%

관내 청년 미취업자의 고용이 촉진될 수 있는 사회·경제적 환경을 마련하여 사회 참여와 근로 소득의 기회를 제공하고 구인난을 겪고 있는 중소기업의 취업을 지원하여 청년층 일자리를 창출하고자 함

사업목표

- 청년 미취업자에 대한 적극적 취업 지원
- 중소기업의 인력수급난 해소

추진방향

- 인턴 기회 제공으로 취업능력 개발 및 경력 형성
- 기업의 인턴근무자 정규직전환 지원으로 지속가능한 일자리 창출

추진실적

- 영등포구 중소기업 청년인턴제 참여기업 및 인턴 모집
 - 1차 공고결과 : 2개 기업 2명 선발하여 인턴 근무
 - 현재 2차 모집 공고 중(5.22 ~ 6.30) : 3개 기업 면접 중

향후 추진계획

- 주요 지역신문, CMB, 인터넷 홈페이지, 전광판 등 홍보에 활용할 수 있는 모든 매체를 활용하여 관내 5인 이상 기업 및 청년 미취업자의 참여 확대

기대효과

- 청년층 일자리 창출로 중소기업 인력난 해소 및 지역경제 활성화

소요예산

(단위:천원)

예산액	집행액	집행율(%)
52,779(구비)	2,950(구비)	5.6%