

제157회 영등포구의회
2010년도 제2차 정례회

『교육 복지 사람중심 새 영등포』 실현을 위한

주요 업무 보고



건설국

순 서

	일 반 현 황	1
	2010 주요업무 추진실적	4
	2011 주요업무 계획	19
	특 수 사 업	33

I. 일반 현황

I 인 력

구분	계	일반직						기능직					기타
		4급	5급	6급	7급	8급	9급	6급	7급	8급	9급	10급	계약직
정원	196	1	5	20	32	41	14	5	6	21	27	20	4
현원	173	1	5	25	47	12	23	7	6	34	9	0	4
과부족	△23	0	0	5	15	△29	9	2	0	13	△18	△20	0

II 조 직

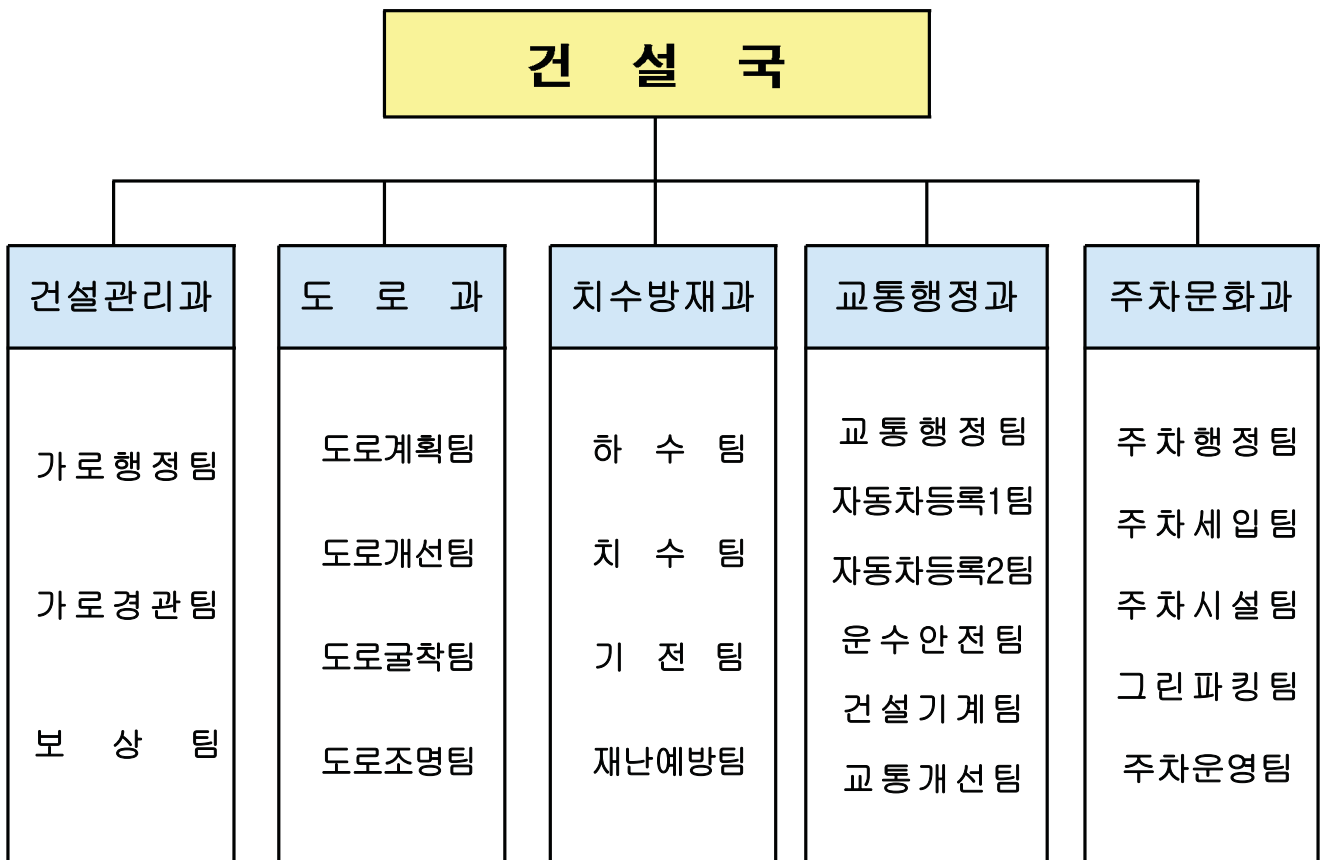

III

주요시설 및 장비

- 가로시설물 현황**----- (건설관리과)
 - 가로판매대 86, 구두수선대 84, 노점상 단속초소 4
- 도로시설물 현황** ----- (도 로 과)
 - 도 로 : 387km [(도로율 23.31% 서울시 21.96%),포장을 100%]
 - 간선도로 : 76.02km(경인로 외 27개소)
 - 시 설 물 : 42개소 (교량12 고가차도5 보도육교9 지하차도10 지하보도1 입체교차로5)
 - 가 로 등 : 8,583등
 - 보 안 등 : 9,516등
- 하수도시설 현황** -- ----- (치수방재과)
 - 하수관거 456,370m 맨홀 8,906개소 빗물받이 21,391개소
- 빗물펌프장** : 8개소 펌프 54대(영등포 양평1·2 문래 도림2 신길 대림2·3)
- 간이펌프장** : 7개소 펌프16대
- 하 천 현황** : 4개소 16.94km (한강, 안양천, 도림천, 대방천)
- 자동차 등록** ----- (교통행정과)

계	승용 차	승 합 차	화 물 차	특수자동차	비 고
143,968	110,789	8,241	24,266	672	

건설기계 등록

계	영 업 용	자 가 용	관 용	비 고
16,884	15,582	1,290	12	서울시 전체(48,327대)의 34.94%

주차장 현황 : 9,810개소 172,216면 ----- (주차문화과)

구분	계	노상 주차장				노외 주차장				건축물 부설주차장				
		소 계	거주자 우선주차	공영 (구)	공영 (시)	소 계	공영 (구)	공영 (시)	민영	소 계	그린 파킹	일반 주택	공동 주택	일 반 건축물
개소	9,810	67	18	37	12	134	27	2	105	9,609	1,519	2,614	2,833	2,654
면수	172,216	7,434	6,024	823	587	9,824	2,565	440	6,819	154,958	2,576	9,045	69,070	74,279

- CCTV 현황** : 158대
 - 불법 주·정차 단속용 : 80대 ○ 그린파킹 감시용 : 78대

IV 예산 현황

(단위 : 천원)

구분	예산액	집행액	집행율(%)
합계	87,023,409	40,295,124	46.30
건설관리과	898,904	775,045	86.22
도로과	27,786,317	18,074,257	65.05
치수방재과	9,464,597	7,542,979	79.07
교통행정과	1,307,998	976,917	74.07
주차문화과	47,565,593	12,925,926	27.2

Ⅱ. 주요업무 추진실적

1 세외수입 증대

국·공유 행정재산의 사용자와 무단점용자에게 도로사용료(변상금)을 부과함으로써 공공용지의 철저한 관리는 물론 세외수입 증대

□ 추진실적(2010. 10월말 현재)

【단위: 천원】

목 표	부 과	징 수	체 납	진 도 율 (목표달성)	징수율
6,821,822	5,576,153	5,415,837	160,316	79.3	97.1

※ 연도별 과징현황

단위:천원

년 도	목 표	부 과	징 수	체 납	진 도 율 (목표달성)	징수율
2010	6,821,822	5,576,153	5,415,837	160,316	79.3	97.1
2009	6,466,310	6,794,571	6,535,485	259,086	101	96.2
2008	6,003,724	6,735,824	5,871,839	863,985	97.80	87

□ 추진방향

- 국·공유재산 무단점용 실태 일제조사 정기적 실시로 누락세원의 발굴
- 고액 및 상습체납자에 대한 특별관리

□ 추진내용

- 국·공유지 무단점용 전수조사를 통한 신규세원 발굴
 - 무단점용(도로, 하천, 구거 등) 예상지 실태 조사(측량실시 등)
 - 차량 진·출입시설 전수조사 실시 무단점용 사용자 변상금 부과
- 조세저항 완화 및 민원발생 최소화
 - 변상금 부과전 사전통지 및 이의신청을 통하여 정확한 부과
 - 연도별 누락·주소불명·사망말소분 등을 정비하여 현 사용자에게 부과
- 고액 및 상습체납자 특별관리로 징수율 제고

2 국회 도로사용 변상금 부과에 따른 소송수행

국회 주변 도로의 무단 사용에 따른 변상금 부과 행정소송에서 우리구 승소에 따라 국회에서 무단 점유하고 있는 토지를 원상 회복하여 시민들이 찾는 명소로 제공하고자 함.

□ 개 요

- 점용구간 : 여의서로 국회 주변 연장 2.1km
 - 여의도지구대(서강대교 남단) ~ 여의2교 구간(의원회관 옆)
- 점용면적 : 7,488㎡(폭 3.5~7m)
 - 여의도동 8-1 : 588㎡, 여의도동 8-2 : 6,900㎡

□ 추진현황

- '07. 6.14 : 국회 주변도로 무단사용에 대한 원상회복 계획 수립
- '07. 9. 3 : 도로사용 변상금 부과
- '07.10.31 : 행정소송 제기(원고 대한민국, 피고 영등포구청장)
- '08. 4.25 : 행정법원 1심 판결(우리구 패소 ⇒ 항소)
- '08.12. 9 : 고등법원 2심 판결(우리구 승소 ⇒ 대한민국에서 상고)
 - 현장사진 및 점유현황을 증거자료로 제출하여 변상금 부과의 정당성 및 법률상의 미비점을 보완하여 부과의 정당성 주장
- '09. 2월 : 상고이유서 및 답변서 제출
- '10.11월 : 현재 대법원 심리중

□ 추진실적(변상금 부과 : 15,504백만원)

소재지 (행정재산)	점유지번	지목	점용면적 (㎡)	부과기간	소유자 (국·공유재산)	점유자	변상금 (천원)
합 계			7,488				15,504,652
여의도동 8-1 8-2	여의도동 1번지	도로	8-1: 588㎡	'02.07.01~ '07.06.30	서울특별시	국회사무처	8,936,179
				'07.07.01~ '07.12.31	서울특별시	국회사무처	1,213,056
			8-2: 6,900㎡	'08.01.01~ '08.12.31	서울특별시	국회사무처	2,713,651
				'09.01.01~ '09.12.31	서울특별시	국회사무처	2,641,766

□ 위치도 및 현황사진

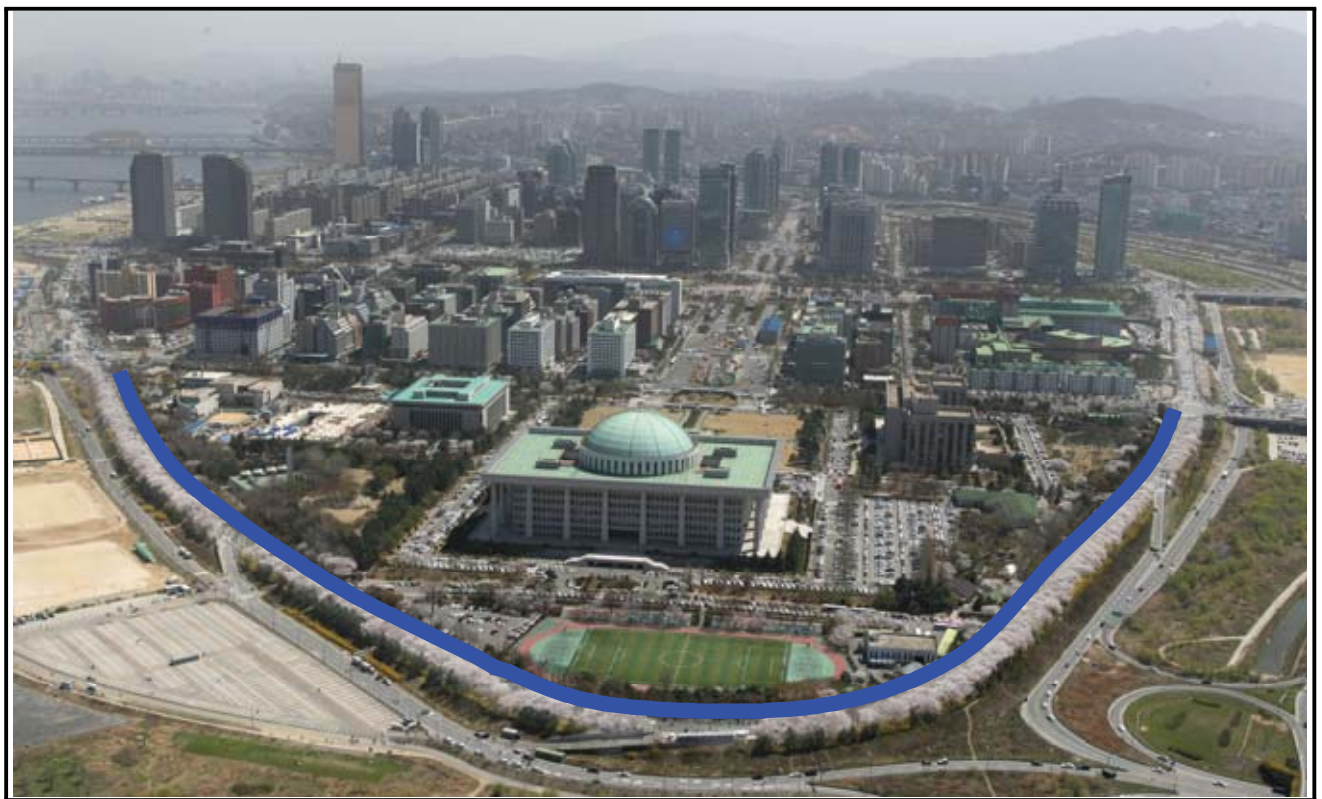

3 노점 및 노상적치물 정비

도시미관을 저해하고 시민생활에 불편을 주는 도로 노점상 및 노상적치물을 정비하여 시민보행권 확보 및 도시미관 개선을 통한 시민생활 편의제공에 기여

□ 사업개요

- 버스정류장 및 역 주변 등 시민불편 민원사항 최우선 정비
- 대형·기업형 포장마차 중점정비
- 재래시장 도로상 적치상품 집중정비 등

□ 추진실적

- 노점정비 및 행정조치 현황

강제수거	과태료 부과	고 발	이동·자진정비
303건	322건 88,500천원	4명	7,801건

○ 기업형 포장마차 정비

- 정비수량 : 기업형 포장마차 12개소(여의도역 주변 10, 대신시장 입구 2)
- 정비기간 : 2010. 2. 15 ~ 7. 8
- 정비내용 : 포장마차 정비후 진입방지 블라드 및 대형화분 설치로 영업행위 재발생 방지

○ 영등포역주변 난립포장마차 정비

- 정비기간 : 2010. 8. 15 ~ 9. 30
- 대 상 : 총 50개소(포장마차)
- 내 용 : 천막 및 지붕교체 등 환경개선으로 도시미관 기여

○ 대형가로화분 구입 설치

- 목 적 : 시민불편민원지역 설치로 재발생 민원 방지
- 예 산 액 : 24,500천원
- 설치수량 : 41개소
- 주요설치장소 : 여의도역, 영등포역, 신도림역 및 노점철거후 재발우려지역

4 영진시장~대신시장간 도로개설공사2 구간

2001년 이후 중단된 도로개설사업의 재추진으로 단절된 도로망을 완성하여 교통량 분산 및 뉴타운사업 등 지역개발 활성화에 기여

□ 사업개요

- 위 치 : 신길동 2001-5번지(해군호텔 주변)
- 규 모 : 도로개설 B=13.5 ~ 15.0m, L = 140m
- 공사기간 : 2010. 03 ~ 2010. 11
- 공 사 비 : 638백만원

□ 추진실적

- 2010. 07 : 공사착공
- 2010. 09 : 아스팔트 도로 포장완료
- 2010. 11 : 공사준공

□ 현황사진

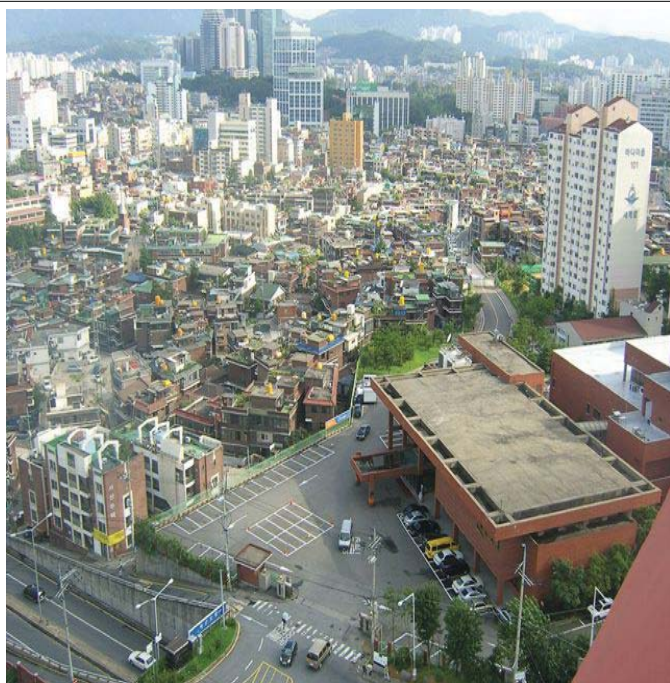

공사전



공사후

5 여의초교앞 지하보도 보행환경 개선공사

노후된 지하보도를 정비함으로서 보행환경 개선 및 도시미관 향상 등으로 보행 불편사항을 해소하고 향상된 디자인으로 쾌적한 도로환경에 기여

□ 사업개요

- 위 치 : 여의초교 앞 지하보도
- 규 모 : 지하보도 환경개선(캐노피 4개소, 벽체 및 천정보수 A=764m²)
- 공사기간 : 2010. 03 ~ 2010. 07
- 공 사 비 : 308백만원

□ 추진실적

- 2010. 03 : 공사착공
- 2010. 07 : 공사준공

□ 현황사진



공사전



공사후

6 관내 보도육교 철거공사

사회적 약자의 보행환경 개선 및 도시미관 향상에 기여

□ 사업개요

- 위 치 : 근로복지공단, 도림초교 앞 보도육교
- 규 모 : 육교철거 2개소, 교통시설물(신호등 및 횡단보도)1식
- 공사기간 : 2010. 04 ~ 2010. 05
- 공 사 비 : 110백만원

□ 추진실적

- 2010. 04 : 교통시설물 실시설계용역 및 교통시설물 공사발주
- 2010. 05 : 육교철거공사 및 교통시설물 설치완료

□ 현황사진



공사전



공사후

『기상이변을 대비한 빗물펌프장 배수처리능력 향상』을 위해 빗물펌프장의 용량을 증설하여 집중호우시 침수피해 최소화

□ 사업개요

- 위치 : 영등포구 양평동3가 57
- 사업규모
 - 펌프용량 증대 : 기정 630HPx12대
 변경 630HPx12대, 신규 1,630HPx3대(계:15대)
 토출량 2,424→4,080 m^3 /분
- 공사기간 : '09.01.28~'10.10.14
- 총사업비 : 17,200백만원(감리비1,100/공사비16,100)

□ 추진실적

- '07.04~10 : 빗물펌프장 기본계획용역 시행(서울시)
- '07.12~'08.08 : 빗물펌프장 기본 및 실시설계용역 시행(우리구)
- '08.12~'09.01 : 공사발주 및 착공(우리구)
- '09.01~'10.10 : 공사준공
 - 토출관 D=2,000mm@3열(L=87.5m)
 - 건물증축 : 3개동 1,380.58 m^2

『기상이변을 대비한 빗물펌프장 배수처리능력 향상』을 위해 빗물펌프장의 용량을 증설하여 집중호우시 침수피해 최소화

□ 사업개요

- 위치 : 영등포구 도림동 254
- 사업규모
 - 펌프용량 증대 : 기정 500HPx4대, 250HPx3대
 변경 500HPx4대, 신규 560HPx3대(계:7대)
 - ※ 기존 철거교체
 - 토출량 1,301→1,745 m^3 /분
- 공사기간 : '09.01.20~'10.10.14
- 총사업비 : 6,100백만원

□ 추진실적

- '07.04~10 : 빗물펌프장 기본계획용역 시행(서울시)
- '07.12~'08.08 : 빗물펌프장 기본 및 실시설계용역 시행(우리구)
- '08.12~'09.01 : 공사발주 및 착공(우리구)
- '09.01~'10.10 : 공사준공
 - 토출관 D=1,500mm(L=30m)
 - 건물증축 : 2개동 588.29 m^2

9 어린이 보호구역 개선사업

어린이 통학로 안전을 확보하기 위해 어린이보호구역내 교통안전시설물을 설치하여 교통사고를 예방함

□ 사업개요

- 사업명 : 2010년 어린이보호구역 개선사업
- 사업대상 : 청은유치원(양평동)외 18개소
 - 유치원 : 청은, 우성, 큰나무, 새나, 명신, 성민, 동천, 신길, 지성, 신라, 대림, 은하, 평화, 정은, 파랑새, 평강, 한신혜원, 성미유치원
 - 어린이집 : 파란나라어린이집
- 사업기간 : 2010. 1 ~ 2010. 6
- 총사업비 : 498,883천원 (국비 : 50%, 시비 : 50%)
- 개선내용
 - 도로시설 : 컬러포장, 고원식교차로, 과속방지턱, 방호울타리 등
 - 교통시설 : 횡단보도, 통합교통안전표지 및 기타노면·표지판 등

□ 추진실적

- 10.03.22 : 어린이보호구역 개선사업 용역(기본 및 실시설계) 완료
- 10.04.01 : 어린이보호구역 개선사업 공사 시행
- 10.06.30 : 어린이보호구역 개선사업 공사 완료

□ 향후계획

- 미지정 유치원, 어린이집의 시설장이 교육청에 건의하여 지속적으로 개선사항 추진

첨단 기계식 자전거 주차타워 (구청, 영등포역, 당산역) 운영 (보관, 대여, 수리)을 효율화하여 자전거 이용시민들에게 양질의 서비스를 제공하고자 함 ※ 영등포역 주차시설은 2010.10.1일부터 운영시작

□ 사업개요

- 첨단기계식 자전거 주차타워 관리 유지
 - IDC 서버 임대료, 전기료, 인터넷요금, 핸드폰 문자 전송료 등
- 기타 주차타워 운영에 필요한 유지보수
- 자전거 전문 수리업체와 협약(2010.2.1)하여 수리소 위탁 운영

□ 추진실적

- 시설현황 : 자전거 주차타워 2개소(구청, 영등포역), 당산대여소
- 이용실적
 - 개인자전거 주차 : 8,195대 (구청 7,551대, 영등포역 644대)
 - 대여자전거 임대 : 12,647회 (구청 7,898회, 당산역 4749회)
- 서울영등포지역 자활센터와 협약을 체결하여 수리소 위탁 운영중
 - 위탁시설 : 수리소 3개소 (구청, 당산, 영등포역)
 - 운영시간 : 월~토 (평일 10시~19시, 토요일 10시~13시)
 - 위탁비용 : 대여자전거 수리비용 3,600천원/년
- 자전거 이동 수리센터 운영
 - 기 간 : 2010.4월~6월
 - 장 소 : 18개 동 주민센터를 순회하면서 이동수리서비스 제공

최근 자전거 이용자 증가로 인해 안전사고가 자주 발생하고 점차 그 횟수가 늘어감에 따라 구민을 대상으로 자전거로 인한 사고발생시 보장받을 수 있는 자전거보험 가입을 추진함

□ 사업개요

- 사업명 : 2010 영등포구 자전거보험 가입
- 가입대상 : 영등포구 구민 전체
 - ※ 2010.4월기준 인구수 404,225명
- 보험기간 : 2010.7.1 ~ 2011.6.30 (1년간)
- 보험 주요내용
 - 자전거 사고로인한 사망, 후유장애, 및 상해위로금,
 - 자전거사고 벌금, 방어비용, 자전거교통 사고처리 지원금
- 계약보험사 : 동부화재해상보험
- 사업비 : 176,000천원 (구비)

□ 추진실적

- 2010.5.17 : 2010 영등포구 자전거보험 가입 추진 방침수립
- 2010.6.30 : 계약관련 업무 완료
- 2010.7. 1 : 보험효력 발생
- 2010.7.30 : 홍보물 제작 40,000부, 구소식지 게재 등 홍보실시
- **보험금 지급실적 : 총15건 600만원**

주차난이 심각하고 주차장확보율이 낮은 주택밀집지역에 주차장을 건설하여 주택가의 부족한 주차시설을 확보함으로써 지역주민들의 편의를 증진시키고자 함

□ 사업개요

- 위 치 : 신길1동 120-82, 신길7동 1166-1
- 기 간 : 2009. 2월 ~ 2010. 6월
- 규 모(2개동 2개소 총 38면 건설)
 - 신길1동 : 부지면적 540㎡, 평면식 노외주차장 18면
 - 신길7동 : 부지면적 529㎡, 평면식 노외주차장 20면
- 사 업 비 : 4,299백만원(부지매입비 + 공사비)
 - 신길1동 : 2,290백만원
 - 신길7동 : 2,009백만원

□ 추진일정

〈신길1동〉

- '10. 1.26 : 주차장 건설공사 실시설계
- '10. 3.12 : 주차장 건설공사 착공
- '10. 6.29 : 신길1동 주택가 공영주차장 준공

〈신길7동〉

- '09.12.31 : 건축물 철거 완료
- '10. 3.17 : 주차장 건설공사 착공
- '10. 6.29 : 신길7동 주택가 공영주차장 준공

주택가 담장과 대문을 허물어 부족한 주차장과 녹지를 확보하여 안전하고 쾌적한 생활환경 조성으로 자연친화적인 주거환경 개선

□ 사업개요

- 선진적 주차복지 실현으로 주거환경 개선
- 주민자율 참여로 미래지향적 녹색주차마을 실현
- 방법기능 강화 등 다양한 설비 설치로 주민참여 유도
- 다양한 홍보매체 활용 등 대면적 접촉으로 사업홍보 전개

□ 추진실적

- 담장허물기 사업추진 : 69가구 92면
 - 주민자율조직 구성운영 : 7개동 66명(21회 개최)
 - 사업홍보활동
 - 사진전시회, 주민설명회 등 현장홍보활동 전개(47회)
 - 각종 홍보물 등 제작 및 계첨
 - 특수사업 개발시공 등
 - 오픈락, 무인자가방범시스템 등 방범시설 설치(69가구)
- * 2010년 서울시 인센티브 평가결과 : 장려구 수상(5위)

□ 향후계획

- 사업대상 지역 특성을 감안하여, 적극적인 담장허물기사업 지속적 추진
- 월동기 대비 담장허물기사업 공사현장 마무리 철저

14 | **어르신 주차질서 계도 활동 사업**

관내 거주하는 어르신의 주차질서 계도활동을 통하여 어르신 사회참여 지원 및 지역사회 유대감을 형성하고 주차질서를 개선함으로써 주민 편의를 증진코자 함

□ **사업개요**

- 추진근거 : 노인복지법 제23조, 구청장방침 제8호(2010. 1. 6)
- 사업목적 : 어르신 일자리창출과 사회참여, 선진주차질서 확립
- 사업기간 : 2010. 2월 ~ 12월(11개월)
- 사업규모 : 1일 264명('10.5월부터 확대운영)
- 사업수행 : (사)대한노인회 영등포구지회
- 기대효과
 - 올바른 주차질서의식 고취 및 기초질서지킴이 공감대 확산
 - 고령자 유효인력의 사회참여 확대 및 지역 공동체의식 함양

□ **추진실적**

- 참여인원 : 연인원 24,768명
('10.2~4월 1일 160명, '10.5~10월 1일 264명, 월 12회)
- 예 산 : 349,044천원(추경 123,804천원)
- 실 적 : 117,415건(계도 및 이동조치)

□ **향후 추진계획**

- 주요 계도활동 지역 범위 확대
 - 이면도로 및 골목 진입로, 일방통행로, 보도, 거주자우선구차구역
 - 어린이 보호구역 및 그린파킹사업지구 주변 중점 순찰

Ⅲ. 2011 주요 업무계획

1 세외수입 증대 계획

국·공유 행정재산의 사용자와 무단점용자에게 도로사용료(변상금)을 부과함으로써 공공용지의 철저한 관리는 물론 세외증대 도모

□ 징수목표(2011년)

단위:천원

계	도로사용료	하천사용료	과 태 료	공유재산임대	징수교부금
7,145,360	5,072,272	194,788	88,300	42,500	1,747,500

□ 추진계획

- 국·공유지 무단점용 전수조사를 통한 신규세원 발굴
 - 무단점용(도로, 하천, 구거 등) 예상지 실태 조사(측량실시 등)
 - 차량 진·출입시설 전수조사 실시 무단점용 사용자 변상금 부과
- 고액 및 상습체납자 특별관리로 징수율 제고

2 국회 도로사용 변상금 부과에 따른 소송수행

□ 개 요

- 점용구간 : 여의서로 국회 주변 연장 2.1km
 - 여의도지구대(서강대교 남단) ~ 여의2교 구간(의원회관 옆)
- 점용면적 : 7,488㎡(폭 3.5~7m)
 - 여의도동 8-1 : 588㎡, 여의도동 8-2 : 6,900㎡
- 변상금 부과 : 15,504백만원

□ 향후계획

- 원상복구 시까지 지속적인 행정조치 예정
- 승소 시 변상금 15,504백만원 부과에 대한 징수교부금 62억원의 세입 증대 기대

3

도림로 도로확장공사(시비) 도로계획과, 재정비2과

신길재정비촉진지구 활성화로 지역 균형발전 및 장기미집행 도로사업 시행으로
주민 숙원사업 해소

사업목표 : 교통소통 원활 및 지역개발 활성화

추진방향

- 위치 : 도림동 160-88(도림고가차도 남단) ~ 신길동 421-16간(신길광장)
- 규모 : B=25→35m, L=1,150m(기개설 350, 미개설 800)
 - 특별회계 : 좌측 L= 500m(신길재정비촉진지구내)
 - 일반회계 : 우측 L= 800m(성락교회 방향)
- 사업기간 : 2009년 ~ 2013년
- 총사업비 : 62,170백만원(보상비 56,720 공사비 5,300 설계비 150)
 - 특별회계 : 23,590백만원(보상비 21,440 공사비 2,000 설계비 150)
 - 일반회계 : 38,580백만원(보상비 35,280 공사비 3,300)

세부 추진계획

○ 연차별 사업계획 (단위:백만원)

구 분			계	기투자	2010	2011	2012	장 래
추진 내용	특별회계	보 상	21,440		8,000	9,000	4,440	
		공 사	2,000			1,000		1,000
		용 역	150		150			
	일반회계	보 상	35,280	9,000	2,000	10,000	14,280	
		공 사	3,300	1,300		700		1,300
	총사업비			62,170	10,300	10,150	20,700	18,720

○ 2011년 계획 (단위:백만원)

구 분		계	1/4분기	2/4분기	3/4분기	4/4분기
추진 내용	보 상	2,880㎡	사업인가고시 (감정평가)	보상협의	보상협의 (수용재결 등)	공탁
	공 사	L=700m	착공	공사시행		준공
집행계획		보상 19,000 공사 1,700	- -	보상 6,000 공사 400	보상 6,000 공사 800	보상 7,000 공사 500

위 치 도

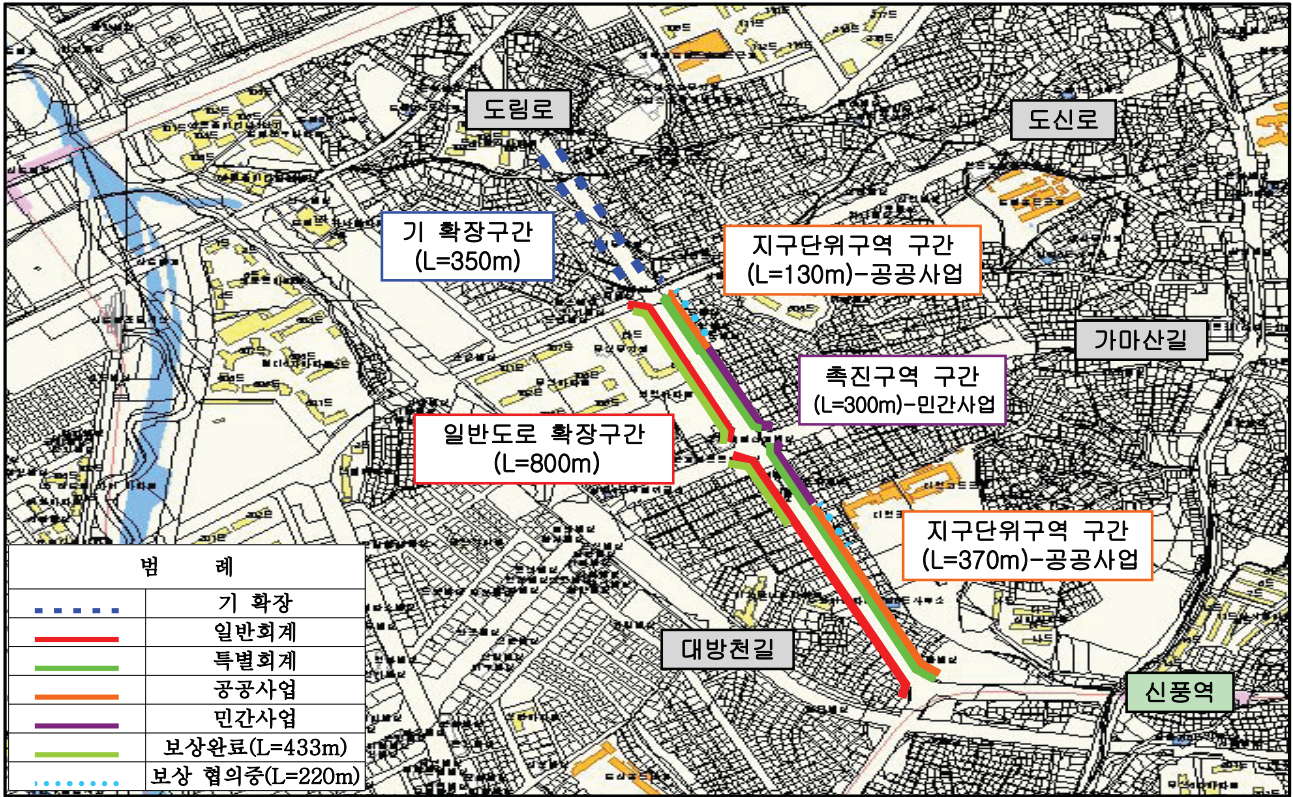

4 대방천변 도로개설공사(시비 + 구비)

장기미집행 도시계획시설(도로) 사업 시행으로 민원해소 및 주택가 통행 불편 해소

□ 사업목표 : 단절된 도로연계 구축 및 이면도로 순환기능 유지

□ 추진방향

- 위 치 : 신길동 381-9 ~ 455-19간
- 규 모 : 도로개설 B=6m, L=1,080m
 - 기개설 : 660m(1998년 ~ 2001년)
 - 미개설 : 420m
- 사업기간 : 1998년 ~ 2012년
- 총사업비 : 13,257백만원(보상비 10,600 공사비 2,607 설계비 50)

□ 세부 추진계획

○ 연차별 사업계획 (단위:백만원)

구 분		계	기투자	2010	2011	2012	장 래	비고
추진 내용	용역	50	50					
	보상	10,600 (10,100)	5,500 (5,000)	2,833 (2,833)	2,267 (2,267)			
	공사	2,607 (200)	400 (200)			2,207		
총사업비		13,257 (10,300)	5,950 (5,200)	2,833 (2,833)	2,267 (2,267)	2,207		

※ ()내 금액은 서울시 교부금

○ 2011년 계획 (단위:백만원)

구 분		계	1/4분기	2/4분기	3/4분기	4/4분기
추진 내용	보상	858㎡	감정평가	보상협의	보상협의 (수용재결 등)	공탁
집행계획		보상 2,267	-	보상 267	보상 1,200	보상 800

위 치 도

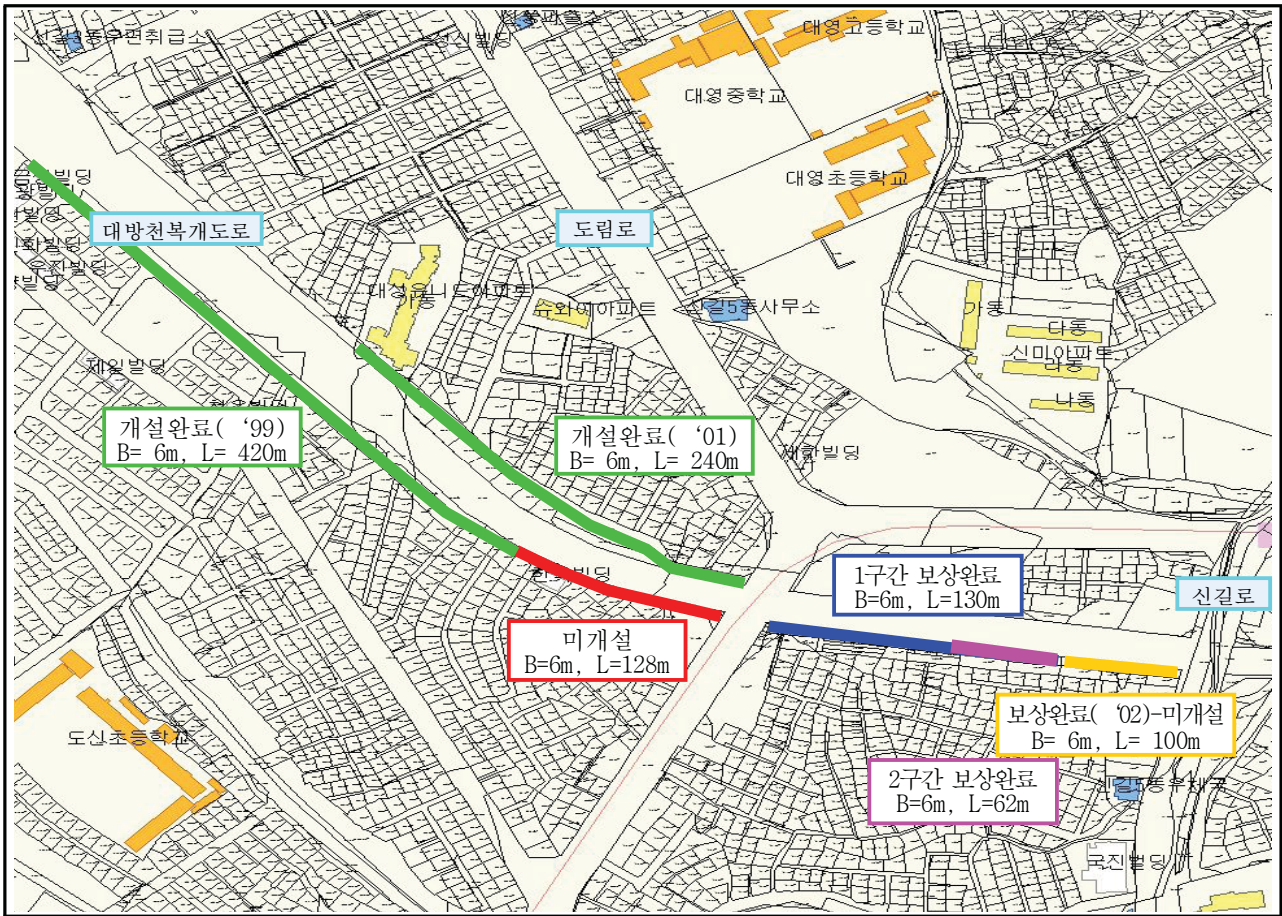

5 도림동 286-11~187-39간 도로개설공사

장기미집행 도시계획시설(도로) 사업 시행으로 주민 숙원사업 해소 및 주거 환경 개선

사업목표 : 교통량 분산효과 및 주민통행 불편해소

추진방향

○ 위 치 : 도림동 286-11 ~ 도림동 187-39간

○ 규 모 : 도로개설 B=6m, L=284m

○ 사업기간 : 2010년 ~ 2013년

○ 총사업비 : 4,202백만원(보상비 3,352 공사비 800 설계비 50)

세부 추진계획

○ 연차별 사업계획

(단위:백만원)

구 분		계	기투자	2010	2011	2012	장 래	비고
추진 내용	용역	50		50				
	보상	3,352		300	1,702	1,350		
	공사	800					800	
총사업비		4,202		350	1,702	1,350	800	

○ 2011년 계획

(단위:백만원)

구 분		계	1/4분기	2/4분기	3/4분기	4/4분기
추진 내용	보상	940㎡	사업인가고시	보상협의	보상협의 (수용재결 등)	공탁
집행계획		보상 1,702	-	보상 500	보상 8,000	보상 402

위 치 도

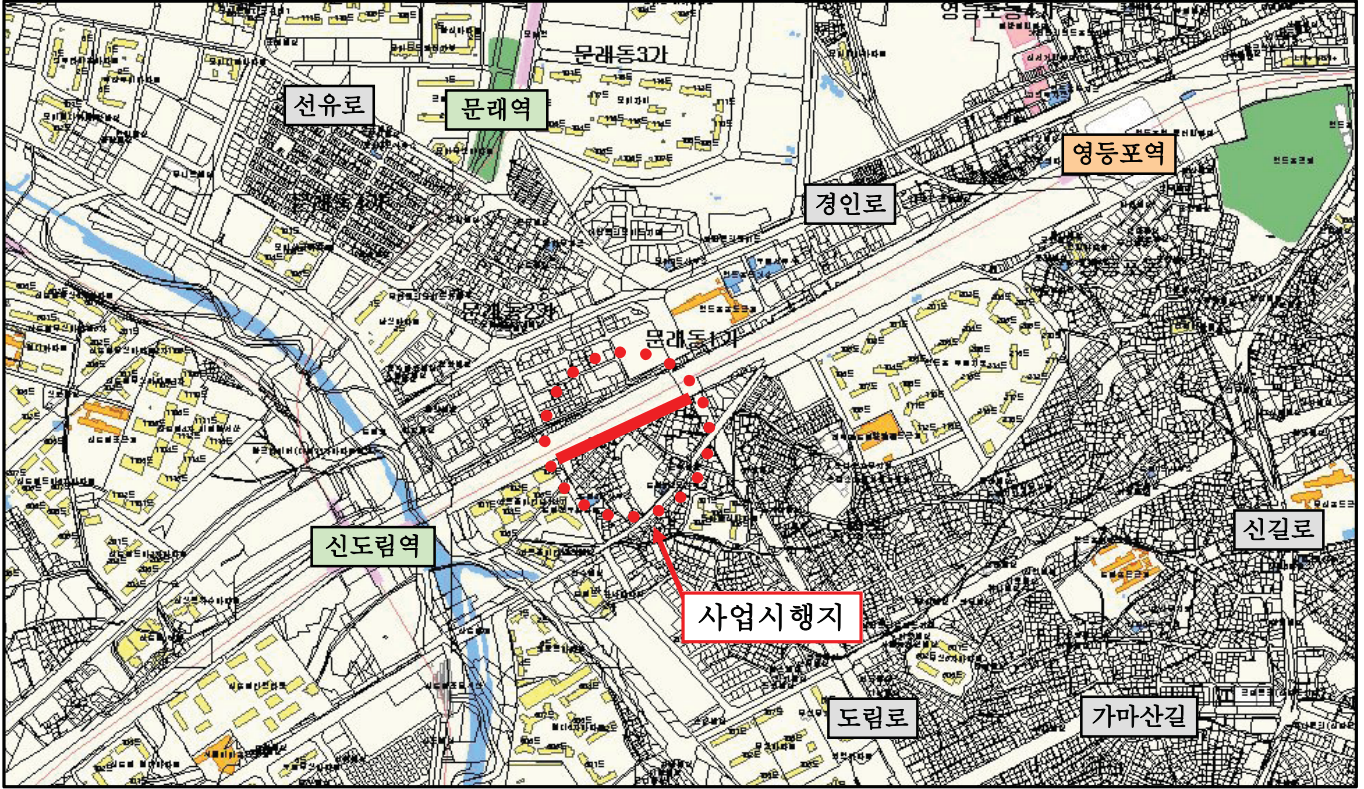

6 주민과 함께하는 제설대책 추진

다가오는 겨울철 강설로 인한 교통소통 원활 및 주민불편사항 해소를 위하여 10/11년도 제설대책 추진계획을 수립 및 시행하여 제설작업에 만전을 기함으로써 교통소통원활 및 주민생활불편을 최소화 하고자 함

제설대책 상황실 운영 : '10.11.15 ~ '11.3.15(4개월간)

추진개요

○ 제설구간 : 도로연장 382.08km

- 당산로 외 53개 노선(12~20m 이상) L= 88.98km

- 이면도로(8m 이하) 및 고갯길 등 L= 293.10km

○ 제설장비 및 자재현황

제 설 장 비 (대)						제 설 자 재 : 톤(포/25kg)		
소계	다목적 제설차	제설 삽날	염화칼슘 살포기			소계	염화칼슘	소금
			대형	중형	소형			
46	3	11	3	4	25	946 (37,840)	550 (22,000)	396 (15,840)

※ 과거 3년간 제설자재 평균 사용량의 150% 확보

단계별 상황근무 기준

구분 \ 단계	평 시	보 강	1 단 계	2 단 계	3 단 계
내 용	일상예보 (강수확률0% 미만 또는 2℃이상)	강설예보 (강수확률30% 이상으로서 2℃미만)	강 설 예 보 (적설량1~5cm 미만 예보시)	대설주의보 (적설량 5cm이상 예보시)	대 설 경 보 (적설량10cm이상 예보시)
근무기준	• 본부요원 2명 - 도로과 직원	• 본부요원 4명 - 도로과 직원 • 동주민센터 1명	• 본부요원 1/4 • 동주민센터 1/4	• 본부요원 1/2 • 동주민센터 1/2	• 본부요원 1/2 • 동주민센터 1/2 • 필요시 전직원

□ 과거 제설대책 문제점 및 개선사항

- 폭설 및 기습강설에 대비한 사전준비 미흡
 - ⇒ 작업장소 사전지정, 역할 등이 세분화된 매뉴얼 작성 시행
 - ⇒ 기습강설에 대비한 비상발령 3시간 전 사전예고제 시행
- 폭설에 대처할 수 있는 제설장비 사전준비 미흡
 - ⇒ 민간중기업체 및 군부대 장비 인력동원 협약체결 시행(2010.10)
 - ⇒ 폭설시 밀어내기를 위한 제설삼날 추가확보(대형 5대)
 - ⇒ 폭설시 잔설처리장 사전확보(펌프장 우수지 등 16개소)

□ 행정사항

- 단계별 비상근무시 각 실과 에서는 지정된 담당동에 출장하여 제설 작업을 지원토록하고 및 폭설로 인한 민간장비 동원시 지정 제설노선에 대하여 부서장책임하에 제설작업 시행
- 첫 강설시 구청사 및 동청사 주변 도로에 대한 제설작업 및 캠페인 시행
 - 구청사 주변 제설작업 : 국소별 지정 제설작업 구간
 - 동청사 주변 제설작업 : 각 동주민센터
 - 기타 공공건축물(시설물) 주변 제설작업 : 관련 건축물 관리부서
- 자체 홍보매체를 최대한 이용 홍보 : 기획홍보과 및 전산정보과 협조
- 각 동장은 내집, 내점포앞 눈치우기 홍보 및 제설작업 독려
 - 각 동 통·반장 및 직능단체 등에 제설구간 사전지정 등 역할부여

7 노후·불량 하수관거 개량 (시·구비)

□ 사업개요

- 대 상 : 총 4건/21억원(시비:2건 6억, 구비:2건15억)
- 규 모
 - 하수관 정비공사 : 2건/6억원 (시비)
 - 연간단가공사 : 2건/15억원 (구비:하수시설물 유지보수 및 빗물받이 준설)
- 기 간 : '11. 03 ~ '11. 12

□ 추진계획

- '10.12 ~ '11.1 : 현장조사, 설계도서 작성
- '11.1 ~ 2 : 유관기관 사전협의(일상감사,설계심사,계약심사 등), 공사발주
- '11.3 ~ 12 : 단위사업 우기전 준공 및 연간단가공사 계속 시행

8 도림1배수분구 하수관거 종합정비 (시비, 물재생계획과)

□ 사업개요 <전체>

- 위 치 : 대림1·2·3동 지역
- 규 모
 - 면 적 : 2.71 km^2
 - 하수관거 정비 : 60.5 km
- 기 간 : '09. 1 ~ '13. 12 (5년간)
- 총사업비 : 79,600백만원 (설계비 1,900 / 공사비 75,200 / 감리비 2,500)

□ 추진현황 및 계획

- '09. 1 ~ '10. 2 : 실시설계용역 시행
- '10. 2 ~ '10. 6 : 공사 계약심사 등 발주 전 심의
- '10. 6 : 공사 발주
- '10. 8 ~ '13. 8 : 공사시행 <1,2구역>

※ 잔여구간 예산 조기 확보하여 연차적으로 공사시행

9 여의도배수분구 하수관거 종합정비 (시비, 물재생계획과)

□ 사업개요

- 위 치 : 여의도동 전지역
- 규 모 : 6.42km², 하수관거 정비 29,700m
- 기 간 : '10. 1. ~ '15. 12.(6년간)
- 총사업비 : 76,350백만원 (설계비 1,350, 공사비 75,000)

□ 추진현황 및 계획

- '09. 6. 8 : 하수관거 종합정비 사업계획 제출 (구 → 시)
- '09. 9. 4 : 서울시 예산투자심사
- '09. 12 : 기술용역 타당성 심사
- '10. 5 ~ '11. 5 : 실시설계용역 시행
- '12. 1 ~ '15. 12 : 공사시행 (연차별 집행)

10 대림3동빗물펌프장 증설 (시비, 하천관리과)

『기상이변을 대비한 빗물펌프장 배수처리능력 향상』을 위해 빗물펌프장의 용량을 증설하여 집중호우시 침수피해 최소화

□ 사업개요

- 위 치 : 대림동 611번지
- 사업규모
 - 펌프용량 증대 : 기정 550HPx10대
 - 변경 550HPx10대, 신규1,500HPx2대(계:12대)
- 공사기간 : '11.01~'12.09
- 총사업비 : 약10,000백만원

□ 추진실적

- '07.4~11 : 빗물펌프장 기본계획용역 시행(서울시)
- '09.12~'10.11 : 기본 및 실시설계용역 시행(서울시)

□ 향후 추진계획

- '11.01 : 공사발주 예정

□ 사업효과

- 빗물펌프장의 용량을 증설 집중호우 등 기상이변시 침수피해 최소화

11 자전거 보험 가입 (구비)

최근 자전거 이용자 증가로 인해 안전사고 횟수가 점차 증가될 것으로 예상되는바 자전거로 인한 사고발생시 보장받을 수 있는 자전거보험 가입 사업을 추진하고자 함

□ 추진방향

- 자전거보험을 가입하여 안심하고 자전거를 탈 수 있는 환경을 조성

□ 추진계획

- 가입자수 : 42만명(구민)
- 가입기간 : 2011. 6월 ~ 2012년 7월
- 보험 적용범위 (자전거사고의 정의)
 - 자전거를 직접 운전하던 중 발생한 사고 등
- 추진일정 : 2011. 7월 자전거보험 가입

12 어린이보호구역(School Zone)환경개선

유치원 주변의 차량 속도를 인위적으로 저하시키고 각종 교통안전 시설물을 설치하여 안전하고 편리한 통학로를 조성, 어린이를 교통사고 위험으로부터 보호하고자 함

□ 추진방향

- 서울시에서 확정·통보된 대상 유치원 설계용역 추진
- 국비와 시비 50:50으로 사업비 확보

□ 추진계획

- 사업대상 : 어린이집 4개소
(구립하정, 하나푸르니 신길, 영신, 꿈나무)
- 추진기간 : 2011. 3 ~ 2011.12
- 개선내용
 - 도로시설 : 칼라포장, 고원식교차로, 과속방지턱, 방호울타리 등
 - 교통시설 : 횡단보도, 통합교통안전포지 및 기타 노면·표지판 등
- 개선실적 및 계획 단위(백만원)

구분	계	2005년	2006년	2007년	2008년	2009년	2010년	2011년
학교수	61	6 (초교)	5 (초교)	7 (초교)	유치원 1 5(초교)	유치원 6 어린이집 8	유치원 18 어린이집 1	어린이집 4
사업비	5,256	1,431	915	966	927	682	185	150

13 버스승차대 특화사업 추진

관내 버스정류소에 대하여 버스승차대 설치 및 교체를 통하여 주민들에게 편의를 제공하고 쾌적한 교통문화를 정착시키고자 함

□ 추진방향

- 노후된 버스승차대를 도색, 세척 및 보수하여 교통시설물의 미관 향상
- 버스승차대 설치 및 교체사업을 통한 버스승차대 특화사업추진

□ 추진계획

- 연차별 추진계획

구분	신설	교체	소요예산(백만원)	비고
2011년	2	3	120	디자인 위원회 개최 시범 신규 설치 및 교체
2012년	3	6	-	버스승차대 특화사업추진
2013년	3	6	-	
2014년	4	8	-	
계	12	23	-	

- 버스승차대 설치 및 교체 : 5개소
- 버스승차대 유지관리 : 85개소
- 추진일정 : 2011.3~12 : 버스승차대 설치 및 유지관리 공사 시행

14 교통편의 시설물 설치 및 유지 관리(구비)

구 도로상 교통사고 예방과 운전자 시인성 확보를 위해 도로부속시설물을 필요 지점에 설치 및 관리함으로서 교통 환경 개선을 도모코자 함

□ 추진방향

- 교통편의 시설물 파손 및 훼손에 대한 유지관리 및 추가설치
- 자체점검 및 주민건의 설치요청에 근거하여 추진

□ 추진계획

- 시설물 설치현황

- 도로안내표지판	440개	- 보행자 표지판	72개
- 시선유도봉	2,856개	- 반사경	109개

- 추진기간 : 2011.1월 ~ 12월

- 추진내용

- 도로안내표지판 설치 및 유지관리
- 기타 시설물 설치 및 유지보수

15

Green Parking(녹색주차마을)사업 (시비-주차계획담당관)

주택가 담장과 대문을 허물어 부족한 주차장을 확보하고 쾌적한 생활도로를 조성하여 자연친화적인 주거환경으로 전환

추진방향

- 홍보전략 변화 모색
 일방적·대중적 방법 ⇒ 사업추진 가능지역을 압축 선정 후 개별적 대주민 설득
- 방법기능 등의 다양한 부수 설비 강화로 주민 참여 유도

추진계획

○ 추진 목표 (단위:백만원)

담장 허물기		생활도로	CCTV	사 업 비
100동	150면	500m	5개소	1,377(시비 612, 구비 765)

16

주·정차위반 과태료(세외수입)징수율 향상

불법 주·정차 위반 과태료를 적기에 부과·징수하여 세외수입을 안정적으로 확보하고 상습 및 고액체납자에 대하여는 부동산 압류 등 적극적인 체납관리로 세외수입 징수율을 향상시키고자 함

추진방향

- 적기에 정확한 고지서 송달로 현년도 징수율 제고
- 체납독려방안 다각화 : 체납 독촉고지, 부동산·급여·차량 압류 등

추진계획

- 전산 오류자료 등 전산자료 정비로 합리적인 징수기반 마련
 - 주민등록번호, 사업자 및 법인번호 오류 등
- 과년도 체납자 연차별 체납독촉고지서 발송
- 고액체납자 관리 철저
- 3건 이상 체납자 거주자우선주차 배정 제외 : 반기별 1회
- 시효결손 처분 지속적 시행
 - 징수 불가능한 체납자료 정비

IV. 특 수 사 업

1 당산동 ~ 여의서로간 보도육교 설치(시비+ 구비)

당산동 삼성3차 APT ~ 여의도 국회 윤중로간 보행다리를 설치하여 시민들의 보행불편 해소 및 지하철 9호선과 연계하여 한강시민공원 접근의 편리성 제공

□ 사업목표 : 여의도샛강 생태공원과 『한강르네상스』 프로젝트
계획과 연계하여 시민 볼거리 제공

□ 추진방향

- 위 치 : 당산동 삼성3차 APT ~ 여의도 국회 윤중로간
- 규 모 : 보도육교 설치(B(폭)=7.3m, L(길이)=278m)
- 사업기간 : 2010년~ 2014년
- 사업비 : 총 20,162백만원 (시비 : 9,684, 구비 : 10,478)
- 사업추진 방법 : 영등포구 + 서울시

□ 세부 추진계획

- 연차별 사업계획 (단위:백만원)

구 분		계	기투자	2010	2011	2012	장래	비고
추진 내용	타당성 조사	162		162				() 시비
	설 계	633			633			
	공 사	18,314 (9,157)				6,098 (3,049)	12,216 (6,108)	
	감 리	1,053 (527)				358 (179)	695 (348)	
총사업비		20,162 (9,684)		162	633	6,456 (3,228)	12,911 (6,456)	

- 향후 추진계획
 - 2010. 10 : 타당성 조사 및 기본계획 용역 준공
 - 2010. 11 : 區 투자심사 및 현상공모 예정
 - 2011. 03 ~ 2011. 12 : 실시설계 용역시행
 - 2012 ~ 2014 : 보도육교 설치 공사시행

위 치 도

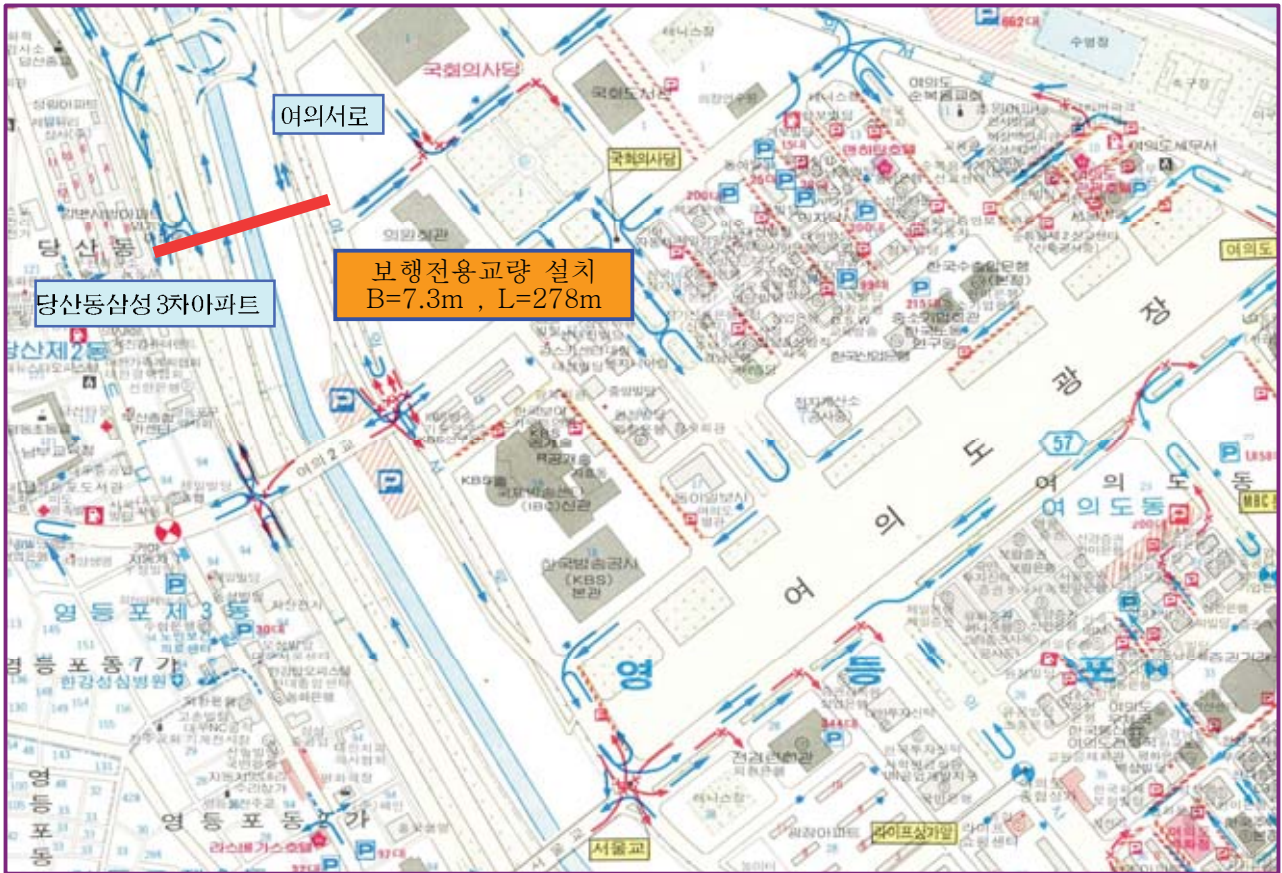

2 도림동~문래동간 지하도로 개설

도림동과 문래동의 단절된 미집행 도시계획시설(지하도로)를 설치하여 주변 환경 개선과 경인로 및 신도림역 이용 등 교통 소통에 원활을 기함으로써 주민 편의 제공

□ **사업목표** : 국철로 인한 지역간 단절감 해소로 지역발전 활성화 및 경인로, 신도림역 이용 등 이용시민 불편해소

□ **추진방향**

- 위치 : 도림동 217-2 ~ 문래동1가 67-2호간
- 규모 : 도로개설 B=15m, L=260m(지하도로 B=15m, L=50m)
- 사업기간 : 2011년 ~ 2013년
- 총사업비 : 8,631백만원(보상비 100 공사비 8,000 감리비 120 설계비 250 타당성조사 161)

□ **세부 추진계획**

○ 연차별 사업계획 (단위:백만원)

구 분	계	기투자	2010	2011	2012	장 래	비고
추진 내용	타당성조사	161		161			
	설 계	250			250		
	보 상	100			100		
	공 사	8,000				8,000	
	감 리	120				120	
총사업비	8,631			161	350	8,120	

○ 2011년 계획 (단위:백만원)

구 분	계	1/4분기	2/4분기	3/4분기	4/4분기	
추진 내용	타당성조사 (용역)	1식	착수	기술자문 및 심의	성과품 작성 (용역 보고)	성과품 납품 (용역 준공)
집행계획	용역 161	-	용역 50	용역 80	용역 31	

위 치 도



3 문래빗물펌프장 유입관로 보수 (시비, 하천관리과)

주요 수방시설인 빗물펌프장으로 유입되는 주요관로(30년경과)에 손상, 결함 등이 발생되어 이를 긴급 보수함으로써 내구성 및 기능성 저하방지로 재해예방에 만전을 기하고자 함.

□ 사업현황

- 위 치 : 문래동5가 32(문래빗물펌프장)~현대자동차씨비스센터 앞
- 사업규모 : 유입암거 보수 2■2.1x2.2~■2.5x2.0m(L=625m)
- 사업기간 : 착공일로부터 90일간
- 사 업 비 : 900백만원(시기금)

□ 추진개요

- '10.07~'10.8 : 정밀점검 용역 시행
- '10. 8 : 소요예산 요청(서울시)
- '10.11 : 공사발주

□ 향후계획

- '10.11 : 공사착공
- '11.02 : 공사 준공예정

□ 사업효과

- 주요 수방시설인 유입관로를 보수함으로써 내구성 및 기능성 확보로 재해예방에 만전을 기하고자 함.

4 경방 타임스퀘어 주변 교통소통대책 - 특수사업

우리구 관광 거점화 지점인 경방 타임스퀘어 주변에 대중교통 접근성 향상을 위한 교통시설 개선을 통해 관광 활성화에 초석을 마련하고자 함

□ 사업목표

- 경방 타임스퀘어 주변 교통정체 완화 및 보행여건 개선
- 경방 타임스퀘어 주변 대중교통 이용 편리 및 접근성 제고

□ 추진방향

- 경방 타임스퀘어 주변 교통환경 개선
- 양평로(영등포역 → 영등포시장) 버스정류장 통폐합
- 문래고가 철거 후 문래사거리 신호체계 개선

□ 세부추진계획

【 경방 타임스퀘어 주변 교통환경 개선 】

- 위 치 : 영등포동 4가 442 경방 타임스퀘어 앞 경방길
- 사업내용
 - 차선 변경 등 교통안전시설물 변경 설치
 - 중앙버스 정류장 및 버스승차대 설치 및 공행버스 노선 투입
- 사업기간 : 2011.1 ~ 2011.12
- 추진일정
 - 2011년 1월 ~ 3월 : 서울시 및 경찰협의 추진
 - 2011년 4월 ~ 12월 : 시설물 설치공사

【 양평로 버스정류장 통폐합 】

- 위 치 : 양평로 (영등포역→ 영등포시장 사거리) 구간내 버스정류장
- 사업내용 : 버스정류장 6개 → 4개로 축소
- 사업기간 : 2011.1~6월
- 추진방법 : 축소대안 마련 후 서울시(버스관리과) 협의·추진

【 문래사거리 신호체계 개선 】

- 위 치 : 구) 문래고가 사거리
- 사업내용
 - 국화아파트~문래사거리 교통정체 완화를 위한 신호시간 변경
 - 동시신호를 직·좌 분리신호로 변경 검토
- 사업기간 : 2011.1~6월
- 추진방법 : 서울지방경찰청 협의 후 개선

□ 사업예산 : 비 예산

- 차선변경 등 교통안전시설물 변경 설치 : 시경, 서울시(교통운영과)
- 중앙버스정류장 및 버스승차대 설치 : 서울시 (교통운영과)
- 공항버스 노선투입 : 서울시 (버스관리과)

□ 중앙버스정류장 설치 계획(안)

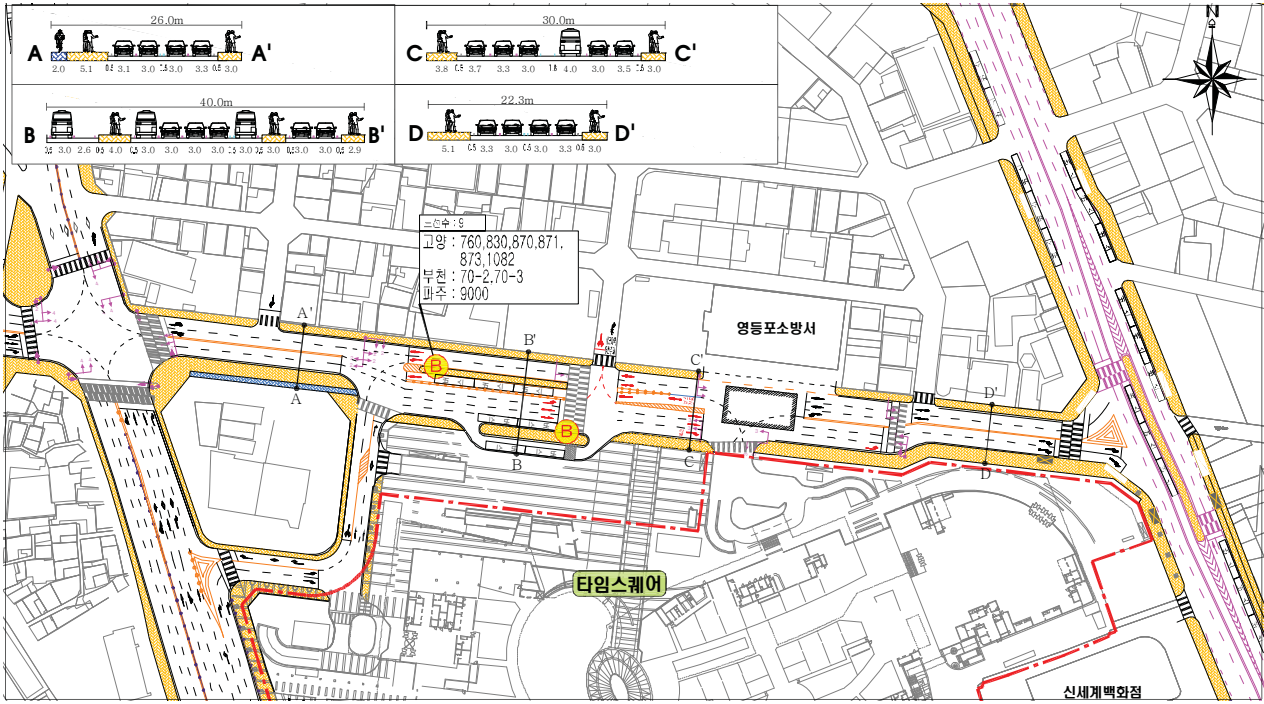

□ 조감도

