

서울특별시 영등포구 지역보건의료계획(안) 심사보고서

1997. 12. 29.
시민보사위원회

1. 審査經過

- 가. 제안일자 및 제안자 : 1997년 11월 20일 영등포구청장 제출
- 나. 회부일자 : 1997년 11월 21일 회부
- 다. 상정일자 : 제53회 정기회 제12차 시민보사위원회('97.12.22) 상정의결

2. 提案說明의 要旨(제안설명자 : 보건소장 허숙조)

가. 제안이유

- 우리구 실정에 맞는 보건의료계획을 수립하여 보건시책을 효율적으로 추진하고 보건의료사업의 추진목표를 명확히 하고 구민들에게 예측 가능한 보건행정을 제시하여 구민들이 건강하고 행복한 삶을 영위하는데 이바지하고자 함.

나. 주요골자

- 지역보건의료계획의 달성목표
- 지역현황과 전망
- 지역보건의료기관과 민간의료기관간의 기능분담 및 발전방향
- 보건소 업무의 추진현황과 추진계획
- 지역보건의료기관의 확충 및 정비계획
- 기타사항

3. 專門委員의 檢討報告 要旨(전문위원 : 유제한)

본 계획안은 지방자치가 본격적으로 시작되어 중앙정부의 권한이 지방자치단체로 이관되는 일환으로써 종전에는 보건의료에 관한 모든 계획을 중앙부서인 보건복지부에서 일괄 수립하여 하향식으로 전국에 지침을 하달하여 시행하던 보건의료계획을 지방자치단체장이 지역실정에 맞는 보건의료계획을 주민의 의견을 수렴하여 자율적으로 수립·시행할 수 있도록 새로운 제도가 마련된 것으로 종전에 시행하던 보건소법이 폐지되고 새로이 지역보건법이 제정되어 '96년 7월에, 동법 시행규칙이 금년 2월에 공포되어 법적 근거가 마련된 것으로 이에 대한 문제가 없는 것으로 사료됨.

4. 審査結果 : 원안 의결

서울특별시영등포구지역보건의료계획(안)

의안 번호	146
----------	-----

제출년월일 : 1997. 11. 20.
제 출 자 : 영등포구청장

1. 개정이유

- 가. 우리구 실정에 맞는 보건의료계획을 수립하여 보건시책을 효율적으로 추진하고자 함.
- 나. 보건의료사업의 추진목표를 명확히 하고 구민들에게 예측 가능한 보건행정을 제시하고자 함.
- 다. 보건사업의 시행에 있어서 삶의 주기에 따른 보건사업과 보건의료서비스별 보건 사업을 병행하여 추진함으로써 구민들이 건강하고 행복한 삶을 영위하는데 이바지하고자 함.

2. 주요골자

- 가. 지역보건의료계획의 달성목표 (안 제1장)
- 나. 지역현황과 전망 (안 제2장)
- 다. 지역보건의료기관과 민간의료기관간의 기능분담 및 발전방향 (안 제3장)
- 라. 보건소 업무의 추진현황과 추진계획 (안 제4장)
- 마. 지역보건의료기관의 확충 및 정비계획 (안 제5장)
- 바. 기타사항 (안 제6장)

3. 참고사항

- 가. 관련법규 : 지역보건법 제3조
- 나. 공람공고
 - ①공람기간 : 1997. 11. 1 ~ 11. 15
 - ②공람장소 : 보건소 1층, 시민과, 각 동사무소 민원실
 - ③공람결과 : 제출된 의견 없음.
- 다. 예산조치 : 해당없음
- 라. 지역보건의료계획(안) : 별첨 참조

첨 부 : 서울특별시영등포구지역보건의료계획(안) 1부. 끝.

계획(안)의 수립배경 및 성격

1. 계획(안) 수립배경

○ 과거의 보건의료계획

지역보건법이 제정되기 이전의 보건의료시책은 중앙정부에서 제시하는 방향과 내용으로 시행되었다. 따라서 자치단체의 특성을 고려하지 않은 획일적인 계획으로 단기적, 성과위주의 시책을 추진케 되므로써 주민들의 요구에 부응하지 못하였다.

○ 앞으로의 보건의료계획

과거의 단년 위주, 단기적 성과위주의 방식에서 벗어나 새로운 시대요구에 맞게 종합적인 보건의료계획을 수립 시행하여, 국민 중심의 의료시책을 펴나가고자 한다. 국민 건강증진을 목표로 기존의 계획, 사업을 전면 재검토하여 보건의료정책의 추진목표를 재정립하고 명확히 하였다. 실질적인 지방자치시대를 맞이하여 새로운 사업들을 체계적으로 정비·개발하고, 보건의료의 달성목표와 사업계획을 분명히하여 국민들에게 “예측 가능한 보건행정”을 제시하였다.

2. 계획의 성격

- 종합계획 : 보건의료서비스 전 분야에 걸쳐 영역별, 부문별 주요시책과 사업을 밝히고 향후 운영 개선사항을 망라한 계획으로써 신규 추진사업은 물론 기존 계속사업을 포함하여 작성
- 단기계획 : 1998년까지의 사업계획으로써 현 수준에서 확보 가능한 인력과 자원 범위 내에서 마련한 최소한의 계획
- 지침계획 : 보건의료계획의 달성목표를 제시하고 분야별로 지향하는 목표와 사업계획을 제시하여 향후 보건행정의 지침이 되는 계획
- 연동계획 : 향후의 사업계획은 행정과 재정여건, 보건의료환경의 변화에 맞추어 보완, 발전시켜 나가야 할 연동계획임

영등포구지역보건의료계획(안)
(1997 ~ 1998)

영 등 포 구

제1장 보건의료계획의 달성목표

I. 일반목적

II. 구체적 달성목표

III. 기대효과

제1장 보건의료계획의 달성목표

I. 일반목적

영등포지역 주민의 삶을 향상시키기 위하여 의료기관 상호간의 역할을 통합,연계, 조정하여 출생에서부터 노년에 이르기까지 지속적인 의료서비스 공급체계를 구성하여 국민들이 육체적,정신적,사회적으로 건강하고 행복한 삶을 영위할 수 있도록 한다.

II. 구체적 달성목표

1. 지역의료 체계정비 및 보건의료 서비스 향상

(1) 보건기관의 정비 및 의료 서비스 수준 향상

① 보건의료서비스의 개편방향

최근 국민들의 의료수요가 증가함에 따라 의료시장이 급격히 팽창되고 복잡화 되었고 이와 같은 의료환경의 변화로 인하여 보건기관이 생존하기 위해서는 양질의 의료서비스를 보급하는 경쟁력을 갖춘 의료기관으로 거듭나야 한다. 즉 민간의료기관과 상호 보완적 기능을 중시하고 차별성 있는 의료서비스를 공급하는 방향으로 보건소의 기능을 개편하고 보건의료서비스의 실질적인 소비자인 국민들의 다양한 욕구를 충족시키기 위해 새로운 의료체계의 개발,신속한 서비스 전달체계,완벽한 사후관리 체제를 개발하는 데 역점을 둔다.

② 보건의료의 편리성 도모

모든 의료 서비스의 기본 가치중 최우선적으로 고려해야 할 사항은 이용의 편리성이다. 국민들이 보건医료를 편리하게 이용할 수 있도록 지역보건 의료기관을 확충하여 접근성을 높이고 지역 형평성을 고려한 의료기관의 재배치등 장기적으로 모든 국민의 균형있는 의료시혜를 통한 국민 건강증진에 기여하여야 한다.

③ 보건정보 관리 체계의 구축

지속적인 주민 건강수준의 모니터링을 통하여 기본적인 정보를 수집 분석하여 지역의료

보건정책 자료로 활용하고자 보건소 내방 지역주민의 건강상태에 대한 실태를 심층있게 분석하고 나아가 주민설문조사를 통한 보건 의식행태를 조사 분석하여 지역보건 정책 수립의 기본자료로 활용한다.

④ 다양한 보건의료 사업의 시행

건강에 대한 관심의 증대, 평균수명의 연장, 상병구조의 변화, 각종 사고의 발생률 증가 등 보건의료 환경의 변화로 구민들의 보건의료서비스에 대한 기대수준은 높아지고 다양화되었다. 이와 같은 구민들의 다양한 보건의료 요구에 적극 부응하기 위하여 다양한 보건의료사업을 개발 시행한다.

⑤ 개인 건강관리 사업의 강화

최근의 건강관리 개념은 개인의 건강증진에 근본 목적이 있다. 집단적인 전염병 예방 사업등은 그 범위가 축소되고 개인적인 건강증진에 지대한 관심을 보이는 주민이 증가함에 따라 건강증진 사업, 체력검진 사업 등 개인건강 증진사업을 다양하게 실시함으로써 자신의 건강은 스스로 관리할 수 있도록 자기 건강관리 능력을 배양하는 데 중점을 둔다.

⑥ 민간과 지역보건 기관간의 교류 활성화

보건소와 민간의료기관의 설치 목적은 다르지만 궁극적인 목표는 구민건강증진이라는 공통된 점이 있다. 건강하게 살 권리는 모든 인간이 가지는 기본적인 권리로서 구민의 건강증진이라는 공통된 목표를 달성하기 위해 민간의료기관과 보건소의 기능을 상호보완하고 시설과 장비의 공동활용, 인력교류, 지역 주민 건강상태에 대한 정보교류 등 상호간 교류를 활성화 한다.

(2) 민간의료 기관의 정비 및 의료 서비스 향상

① 민간의료기관의 균형분포

현대사회의 의료는 전문화 세분화되고 수요층 또한 세분화되고 다양화 되었다. 이러한 다양한 의료욕구를 충족시키기 위해 의료서비스 공급 또한 다양화 될 필요가 있으며 따라서 종류별, 수준별 각종 의료기관을 골고루 유치하여 균형있는 의료공급을 유도하고 각자의 고유한 역할을 올바르게 수행할 수 있도록 보건소가 중심이 되어 기획, 조정하여 의료의 접근성과 편리성을 도모하여야 할 것이다.

② 거점병원의 육성

150병상급의 거점병원을 지정하여 주변지역의 의료 수요를 효과적으로 흡수하고 지역의 원의 야간 순번 근무제를 개발하여 응급의료 서비스를 확대한다.

③ 민간의료기관의 투자 조정

민간의료기관의 시설·장비투자 계획을 사전에 파악하여 중복 과잉투자를 사전에 조정하여 국민의 의료비 부담을 경감시키고자 한다. 의료기관의 투자비는 의료수가에 포함되어 결국 국민의 의료비 부담으로 이어지므로 영등포구에 적합한 의료장비의 설치를 권장하고 시장규모에 적합한 투자 조정으로 시설 및 장비를 개선토록 유도한다.

④ 의료기관 상호간 정보교류

민간의료기관 상호간 의료정보의 교류를 활성화하여 환자에 대한 중복진료를 지양하고 각자 보유한 전문성을 살려 국민들이 최대한 관내 의료기관을 이용토록 유도한다. 이와 같이 의료기관 상호간의 연계를 통하여 신속한 진료와 의료서비스의 소비자의 고통을 줄이고 국민의 의료비 부담을 감소시킨다.

2. 보건·의료·복지사업의 통합·연계·조정

(1) 보건의료와 복지사업의 통합·연계 방향

① 필요성

사회복지 대상자들은 빈곤문제 뿐만 아니라 신체, 정신적 장애로 인하여 질병발생률이 높으며 사회환경의 변화로 인한 노령화 사회의 도래와 질병구조의 변화등으로 인하여 주민복지 차원의 의료서비스가 절실히 필요하다. 또한 보건소의 기능도 전염병 관리나 가족 계획사업의 기능은 점차 쇠퇴하고 노인보건, 정신보건, 방문보건 사업의 기능이 점차 중시되게 되었다. 이러한 변화는 보건소 기능의 사회복지 분야로의 확대를 의미하며 사회복지 가정복지 분야와의 연계 필요성 및 통합화의 필요성을 가진다.

② 보건의료와 복지사업의 연계방향

보건의료와 복지는 유기적으로 연결되어 있다. 보건의료는 주민의 건강한 삶을 유지하고 증진하는데 궁극적인 목적을 두고 있으며 복지사회를 실현하는데 우선적 과제는 건강한 사회구성원을 만드는 것이다. 이를 위하여 사회복지 수혜자의 신체, 정신적 고통을 경

감 시키고 질병발생률을 감소시키는 것이 보건의료 정책의 나아갈 길이다. 보건의료사업과 사회복지 서비스의 연계는 다음 사항을 고려하여 추진되어야 한다.

첫째 각 부문별 대상자를 합리적으로 선별 관리하며 사업정보의 공유를 통한 서비스의 중복을 또는 과잉공급을 피한다.

둘째 보건소의 진료기능의 질적향상과 방문의료 사업의 확대를 통하여 사회복지사업 기관과의 연계를 도모하고 상호간 역할을 조정하여 인력과 예산의 낭비를 줄인다.

셋째 보건소와 민간의료기관 그리고 사회복지 사업기관을 유기적 협조체제로 묶는 보건 복지협의체를 구성하여 상호간 사업을 조정 통제한다.

3. 민간과 공공의 역할 분담

자유개업형 의료시장하에서 의료소비자와 의료기관은 의료비의 지불과 의료서비스의 제공이라는 상호 대가관계를 갖는다, 그러므로 민간의료기관은 자신의 의료비를 부담할 수 있는 계층을 주된 대상으로 의료서비스를 제공하고 공공 보건의료기관은 민간의료기관이 접근하지 않지만 주민복지 차원에서 적극적인 보호가 필요한 계층인 어린이, 노인, 장애인, 영세민 등을 주대상으로 보건의료 서비스를 제공함으로써 민간과 공공의 역할분담을 이룩한다.

Ⅲ. 기대효과

보건의료사업과 사회복지 서비스의 통합·연계로 지역보건소의 기획, 조정자로서의 역할이 증대되고, 민간의료기관과의 역할분담을 통하여 적절한 보건의료 서비스 전달체계가 확립되며 구민들의 의료비 지출이 줄어든다. 또한 구민건강관리의 효율성을 극대화하고 실질적인 삶의 질을 높이는데 기여하게 된다 이러한 기대효과를 정리해보면

첫째 지역간 계층간 형평성을 제고하고

둘째 민간 및 공공의 역할분담으로 다양한 의료서비스 제공이 가능하며

셋째 보건의료사업과 사회복지사업의 연계로 노년층, 영세민 등 소외계층의 의료서비스를 실질적으로 보장하고

넷째 일반구민들의 자기건강 관리능력을 증진하여 영등포구 주민의 삶의 질을 개선한다.

제2장 지역현황과 전망

I. 지역개요

II. 지역보건 의료 수요 현황

III. 건강문제 조사

IV. 지역보건 의료 공급 현황

V. 지역사회 진단에 대한 결과 분석 및 평가

제2장 지역현황과 전망

I. 지역 개요

1. 지역 개황도

(별지 참조)

2. 지역개황에 대한 분석

(1) 역사

현재의 영등포는 조선시대에는 경기도 금천현(시흥현) 하북면(영등포동, 신길동), 상북면(당산, 도림, 문래, 양평, 대림동), 남산면(양화동)에 속하였다. 그러나 여의도는 한성부 연희방에 속하였으며 목마장의 기능을 담당하였다. 1914년 일제는 총독부령 제111호로 각도의 위치 및 관할구역을 결정하고 이를 시행하였는데 영등포구는 경기도 시흥군 북면 영등포리, 당산리, 도림리, 양평리, 신길리, 시흥군 용강면 여울리, 시흥군 양동면 양화리로 편성하였다. 이때 현 여의도(여울리)가 시흥군 용강면으로 편입되었다. 그 후 1920년에 영등포리가 영등포면으로 승격되고 영등포역을 중심으로 영등포지역이 교통, 상업의 중심지로 발전하게 되어 1931년 영등포면이 영등포읍으로 승격하였다. 1936년 4월 1일 당시 경성부 구역을 동부, 서부, 영등포의 3개 출장소로 재편하게 되고 이때 현 영등포지역은 경성부 영등포출장소 영등포정, 여의도정, 당산정, 도림정, 양평정, 양화정, 신길정으로 편성되고 대림동은 시흥군 동면에 속하였다. 1943년 6월 10일 출장소를 구역소로 개칭하였다가 1945년 해방을 맞이하여 시장이 통할하는 서울시 영등포구가 되었으며 왜식 명칭을 우리말로 비꾸어 정을 동으로 통일하게 되었다.

(2) 위치 및 자연

영등포구의 수리적 위치는 다음의 [표 2-1]과 같으며 서울시 행정구역상으로는 서울시의 남서쪽 한강 남안에 위치한다. 면적은 24.56㎢로 서울시 전체면적(605.78㎢)의 4.1%에 해당

하며 25개 구중에서 10번째로 넓은 면적을 차지한다. 지형상의 특징으로는 한강과 안양천의 합류점에 위치하는 까닭에 대부분의 지역이 하천퇴적지로서 평탄한 지형을 이루고 있으며 다소간의 기복이 존재하는 구의 동남부 지역도 최고높이는 60m를 넘지 않는다.

또한 한강의 분류에 의하여 형성된 하중도인 여의도는 모래밭으로 불모의 섬이었던 것을 '70년도 여의도 개발사업이 완공되면서 국회의사당, 방송3사, 신문사 등의 국가기관과 은행, 증권사등이 밀집하면서 금융의 중심지로 부상하고, 86년도 한강종합개발사업의 완공으로 여의도 지역을 중심으로 강변에는 체육공원, 낚시터, 유람선 운행등로 시민의 휴식공간으로 큰 역할을 담당하고 있다.

[표 2-1] 영등포구의 수리적 위치

구청 소재지	단	경도와 위도의 극점		연장거리
		위 치	극 점	
서울특별시 영등포구 당산 3가 385번지 1호	동단	여의동 87-3	북위 37° 31' 35" 동경 126° 57' 10"	동서간 거리 6,483.8m
	서단	양화동 168-3	북위 37° 33' 16" 동경 126° 52' 38"	
	남단	대림동 994-30	북위 37° 28' 55" 동경 126° 53' 50"	남북간 거리 7,911.2m
	북단	양화동 168-3	북위 37° 33' 16" 동경 126° 52' 38"	

자료 : 영등포구 통계연보(1996), 지적과

(3) 산업, 교통의 발달 및 인구변천

1899년 경인선 개통과 1904년 경부선의 개통으로 영등포역을 중심으로 철도교통 및 통신의 요충지가 됨에 따라 일본인들의 맥주, 피혁, 방직, 주정공장이 자리를 잡게 됨에 따라 준공업 지역으로 급속한 발전을 이루게 되어 신길, 문래지역을 중심으로 영등포의 인구는 날로 증가하게 되었으며 서울의 남서부 준공업도시로 발전되어 1969년에는 인구 100만에 달하였으나 70년대 이후 계속적인 분구와 상가지역의 확대로 상주인구의 증가율은 둔화되고 있다.

마포대교, 원효대교를 비롯한 성산, 양화, 서강대교 등 강, 남북을 연결하는 한강교량 건설과

영등포역과 전철의 연계, 지하철 2, 5호선의 개통등으로 유등인구 150만을 헤아리는 언론, 금융 교통의 요충지로 급속한 발전을 이루었다.

(4) 교육 문화

준공업지역, 서민대중의 집합지역으로 교육문화의 발전은 뒤떨어져 학교의 구성에 있어서도 전문대학, 대학교는 없으며 남부교육구청과 고등학교 10개, 중학교 13개, 국민학교 19개가 있을 뿐이다. 문화면에서는 여의도에 K.B.S, M.B.C, S.B.S 등 3개 공중파 방송과 신문사등이 들어서고 국회도서관, 영등포도서관 19개소의 대소 극장이 있어 학술교양 증진과 지역문화 발달에 기여하고 있다. 그러나 영등포구는 일제시대 이후 조성되기 시작한 시가지로 특별한 사적이나 문화재가 없다.

(5) 생활환경

영등포구의 주택현황은 1995년말 현재 70,826동으로 단독주택이 35,541동으로 50.2%이고 아파트가 30,290동(42.8%), 다음은 연립주택(다세대 주택 포함) 4,995동(7%) 순이다.

1995년말 현재 영등포구의 도로현황은 총연장은 373,455m이며 포장율은 93.53%이다. 이 중 국도는 12,150m이며 지방도는 361,305m(96.7%)이다. 상수도 보급률은 100%로 전체 인구가 상수도를 사용하고 있으며 1일 급수량은 299㎥/인 이다.

II. 지역보건의료 수요 현황

1. 인구

(1) 인구구조

영등포구의 전체인구는 1996년 12월 31일 기준 408,087명이며, 남자 206,994명, 여자 201,093명이다. 전체인구중 내국인은 405,326명이며 외국인은 2,761명이다. 총세대수는

[표 2-2] 인구추이 (외국인 포함)

	세대수	인 구	인구밀도		세대당 인 구		
			남	여			
1982	99,417	443,923	217,561	226,362	18,067	24.57	4.5
1983	102,324	446,187	221,859	224,328	18,189	24.53	4.4
1984	106,355	444,994	221,962	233,032	18,140	24.53	4.2
1985	110,218	446,755	221,706	225,049	18,205	24.54	4.1
1986	113,404	454,480	226,580	227,900	18,527	24.53	4.0
1987	116,454	460,056	229,951	230,114	18,747	24.54	4.0
1988	119,145	460,954	280,980	229,974	18,868	24.43	3.9
1989	124,236	464,907	233,148	231,759	19,030	24.43	3.7
1990	125,167	472,120	238,022	234,093	19,325	24.43	3.8
1991	141,789	462,359	233,772	228,587	18,925	24.43	3.26
1992	141,916	453,256	229,476	223,780	18,553	24.43	3.19
1993	143,124	445,221	225,568	219,653	18,217	24.44	3.11
1994	142,594	433,512	219,952	213,560	17,651	24.56	3.04
1995	140,305	417,914	211,982	205,932	17,016	24.56	2.98
1996	138,663	408,087	206,994	201,093	16,616	24.56	2.94

자료 : 제11회 영등포통계연보(1996) 44면, 서울특별시 1996년기준 주민등록인구통계

[표 2-3] 영등포구의 연령(5세 계급)별 인구 구조

단위:명,%

	1993		1994		1995		1996		
	인 구	구성비	인 구	구성비	인 구	구성비	인 구	구성비	
계	443,919	100	432,060	100	416,050	100	405,326	100	
남	224,982	100	219,124	100	210,924	100	205,383	100	
여	219,027	100	212,936	100	205,126	100	199,943	100	
0~4세	계	34,065	7.67	33,622	7.78	32,088	7.71	30,234	7.46
	남	17,891	7.96	17,737	8.09	16,857	7.99	15,872	7.73
	여	16,174	7.38	15,885	7.45	15,231	7.42	14,362	7.18
5~9세	계	27,955	6.30	26,160	6.05	24,501	5.88	24,629	6.08
	남	14,644	6.51	13,706	6.25	12,966	6.14	12,969	6.31
	여	13,311	6.08	12,454	5.84	11,535	5.62	11,660	5.83
10~14세	계	35,247	7.94	32,119	7.43	29,082	6.99	26,485	6.53
	남	18,386	8.22	16,937	7.72	15,320	7.26	14,007	6.82
	여	16,761	7.65	15,182	7.12	13,762	6.70	12,478	6.24
15~19세	계	37,176	8.37	35,012	8.10	33,566	8.06	32,616	8.05
	남	19,043	8.47	17,853	8.14	17,274	8.18	16,859	8.21
	여	18,133	8.27	17,159	8.05	16,292	7.94	15,757	7.88
20~24세	계	52,685	11.87	49,971	11.56	46,407	11.54	42,346	10.45
	남	25,210	11.20	23,945	10.92	22,167	10.50	20,234	9.85
	여	27,475	12.54	26,026	12.22	24,240	11.81	22,112	11.06
25~29세	계	54,165	12.20	54,157	12.53	52,551	12.63	51,712	12.76
	남	28,879	12.84	28,877	13.17	27,871	13.21	27,199	13.24
	여	25,286	11.54	25,280	11.87	24,680	12.03	24,513	12.26
30~34세	계	47,952	10.80	45,969	10.63	42,880	10.30	40,265	9.93
	남	25,847	11.49	25,000	11.40	23,533	11.15	22,144	10.78
	여	22,105	10.19	20,969	9.84	19,347	9.43	18,121	9.06
35~39세	계	38,418	8.65	38,424	8.89	37,478	9.00	37,846	9.34
	남	19,814	8.81	19,786	9.02	19,256	9.12	19,462	9.48
	여	18,604	8.49	18,638	8.75	18,222	8.88	18,384	9.19
40~44세	계	27,306	6.15	27,373	6.33	28,208	6.77	29,441	7.26
	남	13,722	6.12	13,695	6.24	14,022	6.64	14,692	7.15
	여	13,534	6.18	13,678	6.42	14,186	6.91	14,749	7.38

[계 속]

	1993		1994		1995		1996		
	인 구	구성비	인 구	구성비	인 구	구성비	인 구	구성비	
45~ 49세	계	24,177	5.45	24,066	5.57	23,900	5.74	23,225	5.73
	남	11,926	5.30	11,883	5.42	11,684	5.53	11,361	5.53
	여	12,251	5.59	12,183	5.72	12,216	5.95	11,864	5.93
50~ 54세	계	22,196	5.00	21,482	4.97	20,925	5.02	20,435	5.04
	남	11,208	4.98	10,786	4.92	10,485	4.49	10,166	4.95
	여	10,988	5.02	10,696	5.02	10,440	5.08	10,269	5.13
55~ 59세	계	15,871	3.58	16,441	3.80	16,487	3.96	16,879	4.16
	남	7,815	3.48	8,215	3.74	8,260	3.91	8,434	4.11
	여	8,056	3.68	8,226	3.86	8,227	4.01	8,445	4.22
60~ 64세	계	9,984	2.25	10,279	2.37	10,801	2.59	11,579	2.86
	남	4,467	1.99	4,668	2.13	5,041	2.38	5,527	2.69
	여	5,517	2.52	5,611	2.63	5,760	2.80	6,052	3.03
65~ 69세	계	6,473	1.46	6,672	1.54	6,884	1.65	7,052	1.74
	남	2,583	1.15	2,656	1.21	2,781	1.31	2,928	1.42
	여	3,890	1.78	4,016	1.88	4,103	2.00	4,124	2.06
70~ 74세	계	4,907	1.11	4,848	1.12	4,827	1.16	4,847	1.20
	남	1,843	0.82	1,837	0.83	1,782	0.84	1,798	0.88
	여	3,064	1.40	3,011	1.41	3,045	1.48	3,049	1.52
75~ 79세	계	2,862	0.64	2,910	0.67	2,917	0.70	3,094	0.76
	남	843	0.37	913	0.41	979	0.46	1,064	0.52
	여	2,019	0.92	1,997	0.93	1,938	0.94	2,030	1.02
80~ 84세	계	1,640	0.37	1,645	0.38	1,619	0.38	1,633	0.40
	남	461	0.20	428	0.19	411	0.19	413	0.20
	여	1,179	0.54	1,217	0.57	1,208	0.58	1,220	0.60
85세 이상	계	840	0.19	950	0.21	929	0.22	1,008	0.25
	남	160	0.07	202	0.09	235	0.11	254	0.12
	여	680	0.31	708	0.33	694	0.33	754	0.38

자료 : 1) 제11회 영등포구통계연보(1996) 46~47면

2) 서울특별시 1996년기준 주민등록 인구통계 105면

3) 외국인제외

138,663세대로 세대당 인구수는 2.94명이며 인구밀도는 16,616명/㎡이다. 인구수면에서 서울특별시 25개구 중에서 13번째이며 영등포구의 인구는 1990년(472,120명)이래로 계속 감소추세에 있다. (표 2-2 참조)

[표 2-4] 인구구조 및 인구동태(외국인 제외)

연령구분	총 인 구 수			사망자수 (명)	연증감률	1998년 말 인구 추계
	남	여	계			
계	205,383	199,943	405,326	1,338	△2.59	384,602
0세	3,301	2,955	6,256	9		5,936
1 ~ 6세	18,143	16,433	34,576	18		32,808
7 ~ 18세	34,941	31,484	66,425	14		63,029
19 ~ 64세	142,541	137,894	280,435	526		266,097
65세 이상	6,457	11,177	17,634	771		16,732

자료 : 1) 서울특별시 1996년기준 주민등록 인구통계 93면
2) 각 동사무소

$$\blacksquare \text{ PMI지수 (당해년도의 사망자 중 50세 이상이 차지하는 비율) : } \frac{1,015}{1,338} \times 100 = 75.86\%$$

$$\blacksquare \text{ 출생률(출생수/총인구수} \times 1,000) = (15.43\%)$$

[표 2-5] 호적에 의한 인구동태

(단위 : 명,쌍)

	출 생	사 망	혼 인	이 혼
1992	8,387	1,430	3,977	436
1993	8,242	1,529	4,165	655
1994	8,238	1,697	4,335	824
1995	7,502	1,514	4,019	794
1996	6,784	1,416	2,706	909

자료 : 1) 제11회 영등포통계연보 49면
2) 시민과
주) 96년은 잠정치임, 당해년도 호적신고 접수건수임.

인구구조를 보면 1990년 이래로 연평균 2.59%의 인구가 감소되어 1998년 인구를 추계하여

[표 2-6] 지역별 계층별 인구구조 (외국인 제외)

인구 동별	인 구 구 조					
	계	0세	1-6세	7-18세	19-64세	65세이상
계	405,326/100	6,256/100	34,576/100	66,425/100	280,435/10	17,634/100
영등포1동	8,722/2.15	161/2.57	614/1.78	1,178/1.77	6,418/2.29	351/1.99
영등포2동	6,115/1.51	43/0.69	289/0.84	870/1.31	433/1.58	480/2.72
영등포3동	8,444/2.08	70/1.12	579/1.67	1,352/2.04	5,916/2.11	527/2.99
여의도 동	32,217/7.95	248/3.96	1,734/5.02	6,430/9.68	22,067/7.87	1,738/9.86
당 산 1동	21,254/5.24	299/4.78	1,630/4.71	3,094/4.66	15,201/5.42	1,030/5.84
당 산 2동	23,222/5.73	312/4.99	1,727/4.99	4,050/6.09	15,774/5.62	1,359/7.71
도 림 1동	11,450/2.84	217/3.47	1,149/3.32	1,684/2.53	8,001/2.85	399/2.26
도 림 2동	12,359/3.05	220/3.52	1,082/3.13	1,871/2.82	8,688/3.10	498/2.82
문 래 1동	6,194/1.53	83/1.33	446/1.29	980/1.48	4,282/1.53	403/2.29
문 래 2동	9,929/2.45	71/1.14	994/2.87	1,811/2.73	6,553/2.34	500/2.82
양 평 1동	13,180/3.25	184/2.94	1,007/2.91	2,092/3.15	9,344/3.33	553/3.14
양 평 2동	16,269/4.01	228/3.64	1,598/4.62	2,726/4.10	11,042/3.94	675/3.83
신 길 1동	25,772/6.36	485/7.75	2,224/6.43	3,648/5.49	18,245/6.51	1,170/6.63
신 길 2동	12,909/3.18	160/2.56	1,002/2.90	2,126/3.20	8,979/3.20	642/3.64
신 길 3동	25,975/6.41	437/6.99	2,416/6.99	4,448/6.70	17,694/6.31	980/5.56
신 길 4동	16,629/4.10	183/2.92	1,364/3.94	2,877/4.33	11,473/4.09	732/4.15
신 길 5동	23,661/5.84	403/6.44	2,136/6.18	3,927/5.91	16,268/5.80	927/5.26
신 길 6동	32,449/8.01	638/10.2	3,071/8.88	5,553/8.36	21,845/7.79	1,342/7.61
신 길 7동	15,932/3.93	227/3.63	1,391/4.03	2,757/4.15	10,900/3.89	657/3.73
대 림 1동	22,187/5.47	444/7.10	1,968/5.69	3,413/5.14	15,525/5.54	837/4.75
대 림 2동	27,041/6.67	511/8.17	2,664/7.71	3,971/5.88	19,065/6.79	830/4.71
대 림 3동	33,416/8.24	632/10.1	3,491/10.1	5,567/8.38	22,722/8.10	1,004/5.69

자료 : 1) 서울특별시 1996년기준 주민등록 인구통계 176~179면
2) 각 동사무소

보면 384,602명으로 추산할 수 있다. 또한 64세 이하의 인구는 남자의 비율이 상대적으로 높지만 65세 이상의 고령인구는 여자의 비율이 상대적으로 높다. 이와 같은 현상은 여자의 평균수명(75.7세)이 남자(67.7세)보다 많은 전국통계와 밀접한 관련이 있는 것으로 보인다.

성장단계별 인구중 19세 ~64세 사이의 경제활동 인구가 69.2%로 상당히 높은 것으로 이는 앞으로의 지역사회 발전에 상당한 기여를 할 것으로 판단된다.(표 2-4 참조)

동별 인구수를 살펴보면 대림3동의 인구가 33,416명으로 가장 많고 그다음 신길6동,여의동순으로 인구가 많은 것으로 나타났다. 또한 인구가 가장 적은 동은 영등포2동으로 인구가 6,115명이며 이는 상가가 밀집한 지역적 특성을 나타낸다고 할 수 있다.

(표 2-6 참조)

(2) 인구동태

영등포구의 인구동태를 호적신고 접수건으로 분석해보면 1996년의 경우 출생 6,784명이 고 사망 1,416명이다. 출생자수는 1992년 이래로 계속 감소 추세이고 출생률로 본다면 인구 1,000명당 15.43명이며, 사망자수는 1996년도 1,416명으로 인구 1,000명당 3.49명이다.

또한 1996년도에 2,706쌍이 결혼하고 909쌍이 이혼하였으며 특히 이혼은 1992년 이래로 계속 증가 추세이나 특히 1995년 대비 1996년에는 14.5%인 115쌍의 이혼이 증가하여 이혼 문제가 심각함을 잘 보여주고 있다. (표 2-5 참조)

(3) 인구이동

영등포구의 인구이동을 살펴보면 1996년의 경우 전입이 80,759명으로 19.9%, 전출이 95,557명으로 23.6%로 총인구 인동율을 보면 43.5%에 달한다. 이는 대도시의 특성인 잦은 거주지 이동을 잘 나타낸다. 또한 1992년 이래로 전출과 전입자를 살펴보면 전입인구수가 전출인구수보다 항상 적음을 보여준다. (표 2-7 참조) 이는 전기한 영등포의 인구수가 감소하는 추세와 밀접한 관련이 있는 것으로 보여진다. (표 2-2 참조) 또한 계절별 인구이동을 살펴보면 이사철인 봄(3~4월)과 가을(10~11월)에 집중되고 있음을 보여준다. (주1)

또한 총인구중 전출입자가 차지하는 총인구이동율을 보면 1992년 45.5%에서 매년 지속적으로 감소하는 추세이며 이는 주거형태가 안정되고 있음을 잘 보여준다. (표 2-7 참조)

주) 제11회 영등포통계연보 49면

[표 2-7] 영등포구의 인구이동

단위:명,%

	총 이 동		전 입		전 출	
	인원수	이동률	인원수	이동률	인원수	이동률
1992	205,739	45.5	94,586	20.9	111,153	24.6
1993	196,316	44.2	90,681	20.4	105,635	23.8
1994	194,951	45.1	88,627	20.0	106,324	24.8
1995	183,324	44.1	81,172	18.9	102,152	23.9
1996	176,316	43.5	80,759	19.9	95,557	23.6

자료 : 1) 제11회 영등포통계연보 48면
 2) 서울특별시 1996년기준 주민등록 인구통계 28면
 3) 각 동사무소

[표 2-8] 영등포구의 월별 인구이동

(1995년말 기준)

	총 이 동		시 내		시 외	
	전입 / 이동률	전출 / 이동률	전입 / 이동률	전출 / 이동률	전입 / 이동률	전출 / 이동률
	81,772/ 19.3	102,152/ 24.4	22,881/ 5.6	22,816/ 5.3	58,291/ 13.7	79,336/ 19.1
1월	4,630/ 1.1	6,075/ 1.4	1,087/ 0.3	1,089/ 0.2	3,543/ 0.8	4,986/ 1.2
2월	5,322/ 1.3	6,588/ 1.6	1,114/ 0.3	1,223/ 0.3	4,208/ 1.0	5,365/ 1.3
3월	8,332/ 2.0	10,160/2.4	2,316/ 0.6	2,354/ 0.5	6,016/ 1.4	7,806/ 1.9
4월	8,835/ 2.1	11,020/2.6	2,655/ 0.6	2,706/ 0.6	6,180/ 1.5	8,314/ 2.0
5월	9,747/ 2.3	11,056/2.6	2,905/ 0.7	2,655/ 0.6	6,842/ 1.6	8,401/ 2.0
6월	6,994/ 1.7	8,452/ 2.0	2,007/ 0.5	2,005/ 0.5	4,987/ 1.2	6,447/ 1.5
7월	5,757/ 1.4	6,933/ 1.7	1,738/ 0.4	1,737/ 0.4	4,019/ 1.0	5,196/ 1.3
8월	5,621/ 1.3	7,435/ 1.8	1,592/ 0.4	1,592/ 0.4	4,029/ 0.9	5,843/ 1.4
9월	5,559/ 1.3	7,119/ 1.7	1,679/ 0.4	1,676/ 0.4	3,880/ 0.9	5,443/ 1.3
10월	7,889/ 1.9	9,939/ 2.4	2,328/ 0.6	2,328/ 0.6	5,561/ 1.3	7,608/ 1.8
11월	7,211/ 1.7	9,990/ 2.4	2,151/ 0.5	2,147/ 0.5	5,060/ 1.2	7,843/ 1.9
12월	5,275/ 1.2	7,388/ 1.8	1,309/ 0.3	1,304/ 0.3	3,966/ 0.9	6,084/ 1.5

자료 : 제11회 영등포구통계연보(1996) 49면

2. 학교수 및 학생수

영등포구내 일반학교수는 40개소이고 특수학교인 제과고등기술학교가 1개소 있다. 총 학생수는 61,797명이고 양호교사는 40명이 재직하고 있다. 이중 초등학교 학생 71.5%인 20,427명의 학생이 학교급식을 받고 있다.

[표 2- 9] 영등포구내 학교수 및 학생수

단위:개소수,명

구 분	학 교 수	학 생 수	양호교사 수	학교급식인원	영양사 수
계	41	61,797	40	20,427	17
초등학교	20	28,584	20	20,427	17
중 학교	12	18,425	12	-	-
고등학교	8	14,738	8	-	-
대 학교					
특수학교 (한국제과고 등기술학교)	1	50			

자료 : 1) 제11회 영등포구통계연보 105면
2) 서울특별시 남부교육구청(사회교육체육과)

[표 2-10] 영등포구민의 의료보장 유형

1996년말 현재

의료보장 유형	적용대상자수	비율 (%)	비 고
계	405,326	100	
지역의료보험	200,480	49.46	
직장의료보험	162,948	40.20	
공·교의료보험	40,330	9.95	
의 료 보 호	1,568	0.39	

자료 : 1) 영등포구지역의료보험조합
2) 사회복지과
3) 제42회 보건복지통계연보 (1996) 224면
4) 공·교의료보험조합 및 직장의료보험 대상자수는 서울평균치 적용 추계치임.

[표 2-11] 생활보호 대상자 현황

	합 계		거 택 보 호		자 활 보 호	
	세 대 수	세대원 수	세 대 수	세대원 수	세 대 수	세대원 수
계	1,026	1,568	563	657	463	911
영등포1동	78	119	35	37	43	82
영등포2동	52	57	30	32	22	25
영등포3동	39	51	19	19	20	32
여의도 동	2	4	-	-	2	4
당 산 1동	41	48	28	28	13	20
당 산 2동	27	45	19	26	8	19
도 립 1동	37	58	22	25	15	33
도 립 2동	51	84	19	19	32	65
문 래 1동	22	30	10	11	12	19
문 래 2동	15	23	11	13	4	10
양 평 1동	34	47	16	17	18	30
양 평 2동	28	39	7	8	21	31
신 길 1동	87	125	62	71	25	54
신 길 2동	54	77	33	40	21	37
신 길 3동	48	71	30	34	18	37
신 길 4동	48	76	33	41	15	35
신 길 5동	83	139	34	41	49	98
신 길 6동	57	64	36	38	21	26
신 길 7동	48	87	30	44	18	43
대 립 1동	52	86	29	32	23	54
대 립 2동	63	127	28	38	35	89
대 립 3동	60	111	32	43	28	68

자료 : 1) 제11회 영등포구통계연보(1996) 97면
2) 사회복지과

3. 보건 의료 이용 현황 및 건강 수준

(1) 의료 보장 유형

영등포구의 의료 보장 유형을 살펴보면 지역의료보험 49.46%, 직장 의료보험 40.2%, 공무원 및 사립학교 교직원 의료보험 9.95% 의료보호 0.39%로 나타났다. 전체 인구의 절반 정도가 지역의료보험 적용 대상자임을 볼 수가 있으며 전국 평균치와 비교해 볼 때 의료보호 대상자 0.39%로 전국 평균치인 4.3%보다 낮은 편으로 영세민이 상대적으로 적다 (표 2-10 참조)

(2) 민간 의료 기관 이용 현황

영등포구내 민간 의료 기관 수는 총 196개소이다. 이중 1차 의료 기관은 181개소이고, 2차 의료 기관은 13개소, 3차 의료 기관은 2개소이다. 이들 민간 의료 기관의 일평균 외래 환자 수는 16,448명이며, 1차 의료 기관이 8,113명, 2차 의료 기관이 5,354명, 3차 의료 기관이 2,981명으로 집계되었으며, 기관당 일평균 외래 환자 수는 1,947명이다. 입원 진료의 경우 총 입원 환자 수는 84,181명으로 일평균 입원 환자 수는 2,142명이다 (표 2-12 참조)

[표 2-12] 민간 의료 기관 이용 현황

단위: 개소, 명

구 분		계	1차 의료 기관	2차 의료 기관	3차 의료 기관	
의 료 기 관 수		196	181	13	2	
외래 진료	일평균 외래 환자 수	16,448	8,113	5,354	2,981	
	기관당 일평균 외래 환자 수	1,947	45	412	1,490	
야간 및 응급 의료	기 관 수	26	11	13	2	
	일평균 응급 환자 수	야간	319	9	210	100
		주간	42		42	
	기관당 일평균 응급 환자 수	야간	67	1	16	50
주간		5		5		
입원 진료	총 입원 환자 수	84,181	5,853	42,667	35,661	
	일평균 입원 환자 수	2,142	149	1,086	907	
	기관당 입원 환자 수	542	5	84	453	

자료 : 영등포구 보건소(의약과)

【표2-13】 보건소 이용현황(1996)

구분		계	1월	2월	3월	4월	5월	6월	7월	8월	9월	10월	11월	12월		
의례	일반환자수	실인원수	27,832	2,367	2,317	2,473	2,450	2,475	2,123	2,407	2,180	2,256	2,195	2,171	2,418	
		연인원수	149,409	12,526	12,376	12,672	12,738	13,517	11,404	13,019	11,926	11,893	12,272	11,733	13,333	
	치과환자수	실인원수	3,256	349	343	240	242	376	311	318	353	50		244	430	
		연인원수	4,145	444	431	335	319	501	365	395	431	76		316	532	
방사선	직접촬영건수	3,339	326	282	301	378	322	265	274	265	238	303	192	193		
	간접촬영건수	29,125	1,908	1,540	2,401	2,564	3,302	3,175	2,746	1,983	1,795	3,243	2,585	1,883		
	치과촬영건수	2		1					1							
예방접종건수		25,779	1,821	1,461	1,245	1,277	6,502	5,307	2,393	1,335	927	1,244	1,130	1,137		
방문보건사업		64,280	5,390	4,944	4,887	5,035	5,100	5,124	5,667	5,664	5,652	5,625	5,607	5,585		
물리치료건수		6,165	548	479	576	551	441	534	576	536	514	344	530	566		
임상검사	일반검사	79,212	5,307	4,606	6,471	6,594	8,016	7,242	8,245	6,412	6,651	7,737	6,507	5,424		
	B형간염검사	24,772	1,888	1,548	2,076	2,050	2,655	2,533	2,517	1,857	1,388	2,632	2,015	1,613		
	AIDS검사	18,990	1,260	1,080	900	2,160	1,800	1,980	1,800	1,620	1,260	1,350	1,980	1,800		
조제건수		31,261	2,654	2,611	2,756	2,689	2,765	2,343	2,810	2,477	2,494	2,518	2,438	2,706		
보건사업부	결핵관리사업	BCG접종	1,1448	761	460	725	809	504	2,397	382	526	373	552	3,431	528	
		환자발견건	631	68	41	49	55	42	41	46	45	47	48	59	90	
		총관리인원	5,275	425	422	423	428	419	413	420	433	459	466	459	508	
		결핵상담건수	12,168	483	526	693	620	2,039	1,501	1,704	659	855	1,239	1,165	684	
	보건교육	학교	횟수	67		4	1	8	17	10	5		8	10	2	2
			대상인원	11,584		800	57	2,218	1,787	1,605	1,120		1,470	1,722	400	400
		주민	횟수	67	4	5	5	5	5	10	7	8	5	5	3	5
			대상인원	4,418	140	157	208	180	276	613	364	730	400	370	200	780
		상담	대상인원	18,737	140	1,327	605	2,678	2,403	2,218	1,624	730	1,875	2,742	1,050	1,345
			관리인원				401			402			389			326
모성교육	신규등록자수(대상자수)	370	38	39	36	36	47	24	27	24	34	26	25	14		
	관리인원				401			402			389			326		
영유아보건	신규등록자수	2,653	305	306	211	50	270	229	211	220	196	234	234	187		
	관리인원				16,499			16,315			16,286			16,242		

자료 : 영등포구보건소(보건행정과, 보건지도과, 의약과)

(3) 보건소 이용현황

영등포구민의 1996년도 1년간 보건소 이용현황을 보면 외래환자의 경우 일반환자수가 27,832명이 149,409회를 이용하여 1인평균 5.37회 보건소를 이용하였고, 치과환자의 경우 3,246명이 4,145회 보건소를 이용하였다. 월별 이용인원을 보면 특정한 달에 편중되지 않고 고르게 보건소를 이용하였고, 치과진료의 경우 10월에 이용인원이 없는 것은 치과의사 부재(출산)로 인한 것이다.

방사선 촬영은 직접촬영이 3,339건, 간접촬영이 29,125건이고 치과 촬영건수가 129건이다. 또한 예방접종은 연간 25,779명을 접종하였고 5,6월에 접종건수가 급증한 것은 일본 뇌염 접종으로 인한 결과이다. 임상검사 실적을 보면 일반검사 17,035건, B형간염검사 30,081건, AIDS 검사 25,920건으로 나타났으며 3월,5월의 간염검사나 AIDS검사 실적이 급증한 것은 단속으로 인하여 검진건수가 늘어난 것이다. 방문보건사업은 매월 말 등록관리자 수로 파악하여 전체인원이 64,280명의 실적을 보이고 있다. 그 밖에 결핵관리사업을 살펴보면 BCG접종이 11,448건 상담건수가 12,168건으로 이중 4.7%인 592명의 환자를 발견하였고 총관리 인원은 5,275명이다. 보건교육은 학교를 대상으로 67회 11,584명을 교육하였고, 주민을 대상으로 67회 4,418명을 교육하였으며, 그외 모성보건사업은 신규등록 인원이 370명이며 매분기말 관리인원은 표와 같다. (표 2-13 참조)

Ⅲ. 건강문제조사

1. 법정 전염병 발생양상

영등포구의 1996년도 1년간 법정 전염병 발생양상을 살펴보면 제1종 법정전염병은 장티푸스가 7건이 발생하여 인구 100,000명당 1.73명의 발생양상을 보이고, 기타 1종 전염병은 발생하지 않았다. 제2종 법정전염병은 유행성이하선염이 1건이 발생하여 인구 100,000명당 0.25명의 발생양상을 보이고 있으며 그외 제3종 법정전염병은 성병 122건,결핵 631건,B형간염이 1,324건이 발생되었고, 기타 나병이나 AIDS는 관내에서 발병한 바가 없다.

(표 2-14 참조)

2. 장애인 현황 및 사고양상

영등포구의 장애인 현황을 보면 총 등록장애인 수는 2,557명으로 인구 1,000명에 대한 유병율은 6.3%로 나타난다 (표 2-15 참조) 또한 도시문제의 하나인 교통사고 발생율은 총 4,020건이 발생하여 사망자는45명이다.

[표 2-14] 법정 전염병 발생양상

질 환 종 류		인구 100,000명당 발생률				
		1위	2위	3위	4위	5위
1종	질 병 명	장티푸스	-	-	-	-
	발생건수	7	-	-	-	-
	발 생 률	1.73	-	-	-	-
2종	질 병 명	유행성이하선염	-	-	-	-
	발생건수	1	-	-	-	-
	발 생 률	0.25	-	-	-	-
3종	질 병 명	성 병	나 병	결 핵	B형 간염	AIDS
	발생건수	122	-	631	1,324	-
	발 생 률	30.1	-	155.7	326.6	-

자료 : 1) 영등포구보건소 (보건행정과, 보건지도과)
 2) 성병과 결핵은 의학적으로 검진방법 또는 진단의사에 따라 오차가 있음.
 3) 발생률은 1996년도 말 영등포구 전체인구가 위험에 폭로된 인구로 정함.

[표 2-15] 장애인현황 및 사고발생

구 분		총인원 (발생수)	유병(발생)률 (인구 1,000명당)	사망자수	총사망자중 비율(%)
심 신 장 애 자	계	2,557	6.3	64	4.78
	정신박약	351	0.9	3	0.23
	지체장애	1,826	4.5	15	1.12
	시각장애	157	0.4		
	청각장애	223	0.5	1	0.07
사 고	교통사고	4,020	9.9	45	3.36

자료 : 1) 영등포구 각 동사무소
2) 영등포경찰서, 노량진경찰서, 구로경찰서

3. 영등포구민의 보건의료 의식 및 행태

항 목	표본조사지역	표본조사수	해당자수	현 황
흡연현황	영등포 1동	총 397 명	214 명	53.9 %
음주현황	신길 1동		187 명	47.1 %
정기 건강진단현황	보건소내소자		152 명	38.3 %

1. 흡연에 대한 조사결과 현재 담배를 피우는 214명중

1) 몇년째 담배를 피우고 계십니까?에 대한 질문에서는 다음과 같다.

종 류	40년이상	30년이상	20년이상	10년이상	5년이상	5년미만
해당자수	7 명	11 명	27 명	89 명	44 명	36 명
비율 (%)	3.3	5.1	12.6	41.6	20.6	16.8

2) 하루에 얼마나 피우고 계십니까?에 대한 질문에서는 다음과 같다.

종 류	반갑이하	약 한갑	한갑 반	두갑 이상	비 고
해당자수	72 명	111 명	25 명	6 명	
비율 (%)	33.6	51.9	11.7	2.8	

3) 담배를 끊고자 시도해 보셨습니까?에 대한 질문에서는 139명이 예라 답하여 64.9%가 한번쯤은 담배를 끊고자 노력하였음을 알수 있다.

4) 앞으로 담배를 끊어야 한다고 생각하십니까?에 대한 질문에서는 아래와 같다

종 류	해당자 수	비 율(%)	비 고
① 끊을 필요 없다	22 명	10.3	
② 가끔은 피워도 된다	77 명	35.9	
③ 반드시 끊어야 한다	93 명	43.5	
④ 모르겠다	22 명	10.3	

2. 음주에 대한 조사결과 현재 술을 드신다고 답한 260명중

1) 얼마나 자주 드십니까?에 대한 질문에서는 다음과 같다.

종 류	월 1회이하	월 2 - 4회	주 2 - 4회	거의 매일	비 고
해당자수	35 명	109 명	76 명	40 명	
비율 (%)	13.5	41.9	29.2	15.4	

2) 지난 1년간 과음하신 적은 몇번이나 됩니까?에 대한 질문에서는 다음과 같다.

종 류	없 다	1년에 3회이내	3개월에 1 - 2회	비 고
해당자수	49 명	100 명	111 명	
비율 (%)	18.8	38.5	42.7	

3) 절주나 금주를 시도하신 적이 있습니까? 에 대한 질문에서는 94명이 예라 답하여 36.2%가 한번쯤은 절주나 금주를 시도하였음을 알수 있었다.

3. 건강진단에 관한 조사 결과 지난 1년간 개인적으로 종합검진을 받은 사람은 설문작성자중 152명으로 38.3%를 차지하여, 아직도 많은 사람이 종합검진을 실시하지 않았음을 알수 있었다.

IV. 지역보건의료 공급현황

1. 지역보건의료 시설 및 장비 현황

(1) 보건의료시설

영등포구내 보건의료관련 시설 현황을 살펴보면 보건소 1개소, 의료기관 440개소가 있다. 의료기관은 다시 한의원 95개소, 치과 149개소, 1차 의료기관 181개소, 2차 의료기관 13개소, 3차 의료기관이 2개소 있다. 지역별로 가장 많은 의료기관이 분포한 지역은 여의동이고 가장 적은 동은 영등포1동이다. (표 2-16 참조)

기타 보건의료시설 현황은 약국 333개소, 약지정 판매소 1개소, 조산원 2개소, 한약방 3개소, 안경점 89개소, 의료기기상 141개소 등이 있다. (표 2-17 참조)

(2) 사회복지시설

영등포구의 사회복지시설 현황을 보면 아동복지시설 3개소, 영유아보육시설 132개소, 부녀복지시설 1개소, 장애인복지시설 2개소, 노인복지시설 1개소, 노인정(경로당) 91개소가 있으며 부랑인 시설 및 정신질환 요양시설은 없다. 영유아보육시설의 이용현황을 보면 정원이 3,369명이나 현원은 2,863명으로 약 85%의 이용율을 보이고 있으며 장애인복지시설중 1개소는 경기도 광주군에 소재하고 있다. (표 2-18 참조)

(3) 보건의료 관련 민간조직

보건의료와 관련이 있는 민간 조직으로는 의사회, 치과의사회, 간호사회, 한의사회, 약사회 등이 있으며 총회원수는 1996년말 현재 11,230명이다. (표 2-19 참조)

(4) 지역 보건의료기관 보유병상 및 주요장비 현황

영등포구내 보건의료기관의 보유병상수는 46개 의료기관이 3,875병상을 보유하고 있으며 민간의료기관의 주요장비 현황은 M.R.I 8대, C.T 15대, 초음파 120대, 자동화학분석기 45대, 에이즈 진단용 ELISA 18대, 위투시용 X-선촬영기 43대등을 보유하고 있으며 보건소의 주요 장비로는 초음파 1대, 에이즈 진단용 ELISA 1대, 자동화학분석기 1대가 있으며 기타 주요

- 1) (받으신 적이 없다면) 단체 신체검사를 받으신 적이 있습니까?란 질문에 98명이 아니오 라고 답하여 종합검진 미실시자중 40%를 차지하였다.
- 2) 혈압, 혈당, 몸무게 등을 측정해 보신 적이 있습니까? 란 질문에 71명이 아니오 라고 답하여 전체 조사자중 17.9%를 차지하였음을 알수 있었다.
- 3) 향후 종합검진을 하실 계획은 있습니까?란 질문에 172명이 예라고 답하여 미실시자중 70.2%는 종합검진을 실시하려고 함을 알수 있었다.

※ 표본추출방법 및 조사방법 - 첨부 설문지 참조

1. 관내 동사무소 2개동을 선정하여 민원실에 내소하는 동민에게 직접 설문지를 작성토록 함
2. 보건소 결핵실, 영유아실, 모자보건과, 1차진료실에 내소하는 영등포구민에게 직접 설문지를 작성토록 함.

장비는 간염검사기, 혈액분석기, 안저카메라, 심전도측정기 등이 있다. (표 2-20 참조)

[표 2-16] 영등포구내 보건의료기관 현황 (1996.12.31)

구 분	보 건 기 관		의 료 기 관					
	계	보건소	계	한의원	치 과	1 차	2 차	3 차
계	1	1	440	95	149	181	13	2
영등포1동			1			1		
영등포2동			77	20	20	34	3	
영등포3동			29	8	9	10	1	1
여의도 동			87	3	53	30		1
당 산 1동	1	1	20	5	7	7	1	
당 산 2동			17	2	7	8		
도 립 1동			4	4				
도 립 2동			5	2	1	2		
문 래 1동			7	2	2	2	1	
문 래 2동			6	2	3	1		
양 평 1동			14	3	5	5	1	
양 평 2동			8	2	3	3		
신 길 1동			22	4	4	13	1	
신 길 2동			8	1	4	2	1	
신 길 3동			30	6	6	17	1	
신 길 4동			14	3	3	8		
신 길 5동			9	4	1	4		
신 길 6동			17	3	5	9		
신 길 7동			13	6	5	2		
대 립 1동			15	3	4	6	2	
대 립 2동			18	6	4	7	1	
대 립 3동			19	6	3	10		

자료 : 영등포구보건소 (의약과)

[표 2-17] 영등포구내 기타 보건의료시설 (1996.12.31)

구 분	약 국 등				기 타 시 설				
	계	약국	약방	약지정 판매소	조산원	한약방	안경점	침구 원	의료 기기상
계	569	333	-	1	2	3	89	-	141
영등포1동	13	6				1			6
영등포2동	86	43					13		30
영등포3동	25	12					9		4
여의도 동	92	49					23		20
당 산 1동	43	19		1			3		20
당 산 2동	33	17					3		13
도 립 1동	10	8					1		1
도 립 2동	10	8					1		1
문 래 1동	8	6							2
문 래 2동	9	8							1
양 평 1동	12	10					2		
양 평 2동	19	11					4		4
신 길 1동	22	17					2		3
신 길 2동	12	8				1	1		2
신 길 3동	23	14			1		5		3
신 길 4동	15	11			1		2		1
신 길 5동	6	6							
신 길 6동	15	12					2		1
신 길 7동	18	12				1	5		
대 립 1동	24	16					5		3
대 립 2동	26	18					3		5
대 립 3동	48	22					5		21

자료 : 영등포구보건소 (의약과)

[표 2-18] 영등포구내 사회복지시설 현황 (1996.12.31)

종 류	개 소 수			이용자 수	정원	종 사 자 수		
	공공	민간	계			정규직원	자원봉사자	계
부랑아 시설	-	-	-	-	-	-	-	-
정신질환요양시설	-	-	-	-	-	-	-	-
아동복지시설	3	-	3	60	88	12	-	12
영유아보육시설	25	107	132	2,863	3,369	385	2	387
부녀복지시설	1	-	1	28	35	4	-	4
장애인복지시설	2	-	2	-	173	70	20	90
노인복지시설	1	-	1	85	150	18	-	18
노인정	34	57	91	4,463	-	-	-	-

자료 : 사회복지과, 가정복지과

[표 2-19] 보건의료관련 민간조직 현황

단 체 명	회 원 수	비 고
계	11,230	
의 사 협 회	181	
치과의사협회	149	
간 호 사 회	1,480	
한 의 사 협 회	95	
안 경 사 협 회	89	
약 사 협 회	333	
노 인 회	4,463	
부 녀 자 회	491	
요 식 협 회	3,949	

자료 : 영등포구보건소(의약과), 사회복지과, 위생과, 사회진흥과

[표 2-20] 지역 보건의료기관 보유병상 및 주요장비 현황 (1996)

구 분		보 건 소	민 간 의 료 기 관				비 고
			계	1 차	2 차	3 차	
보유 병상	보유 기관수		46	31	13	2	
	총 병상수		3,875	373	2,307	1,195	
	M.R.I		8	1	5	2	
	C.T		15	1	11	3	
	초음파	1	120	80	29	11	
	자동화학 분 석 기	1	45	23	17	5	
	ELISA (AIDS진단용)	1	18	3	12	3	
	위투시용 X-선촬영기		43	21	18	4	
	고압산소기		13		7	6	
	구 급 차	1	38	6	27	5	
	기 타	간염검사기 혈액분석기 안저카메라 심전도측정기					

자료 : 영등포구보건소(의약과)

2. 인력 및 예산현황

(1) 지역보건의료기관

영등포구의 보건의료기관인 보건소의 인력현황을 살펴보면 총정원은 80명이고 현원은

[표 2-21] 보건소 인력 및 예산현황 (1996.12.31)

구 분		보건소(정원/현원)	비 고	
인 력 현 황	계	80 / 82		
	보건소장	1 / 1	의무직(4급)	
	의 사	전문의	2 / 2	
		일반의	3 / 3	
	치과의사	1 / 1		
	간호사	26 / 26		
	약사	6 / 6		
	임상병리사	5 / 5		
	방사선사	4 / 4		
	물리치료사	1 / 1		
	치과위생사	0 / 0		
	의무기록사	0 / 0		
	간호조무사	0 / 0		
	영양사	0 / 0		
	보건통계및 전산전문직	0 / 0		
	보건직	8 / 8		
	일반행정직(의무직)	8 / 8	의무직(5급) 1명 포함	
기타(기능직)	15 / 17			
연 간 예 산	예산액 (1996년도)	2,794,245천원(100%)	경상예산중 인건비는	
	- 경상예산	2,775,232천원(99.3%)	1,369,574천원으로	
	- 사업예산	19,013천원(0.7%)	전체예산의 49%임.	

자료 : 영등포구보건소(보건행정과)

82명이며('96년 말 기준) 이중 초과인원 2명은 기능직으로 파견된 인력이다. 정원중 보건 의료행위와 직접적으로 관련된 인원은 의사 6명, 간호사 26명, 약사 6명, 임상병리사 5명 방사선사 4명, 물리치료사 1명 등이며 이외 행정, 보건. 기능직 등이 근무하고 있으며 지역 보건법 시행규칙 제6조 제1항 '별표 2'에 규정된 전문인력인 치과위생사, 의무기록사, 간호 조무사, 전산직 등은 앞으로 확보하여야 할 전문인력들이다.

또한 보건소의 1996년도의 보건소의 총예산은 2,794,245천원이고, 이중 인건비의 비중은 1,369,574천원으로 49%이며 사업예산은 19,013천원으로 0.7%에 불과하다 (표 2-21 참조)

(2) 민간의료기관 보유 인력

영등포구내 민간의료기관이 보유한 의료관련 인력을 보면 총인원이 6,010명이며 이를 직종별로 분석해보면 일반의사 인력이 566명이고 전문의사 인력은 621명이며 치과의사가 185명, 한의사 100명, 간호사 1,412명, 임상병리사 214명, 방사선사 180명, 영양사 23명, 간호조무사 1,120명 등이며, 이의 1,2,3차 의료기관별 인력현황은 별표와 같다.

(표 2-23 참조)

3. 영등포구 일반 소요병상수 예측

[표 2-22] 영등포구내 소요 병상수 예측

현 재	소요병상수	1,013
	현 공급병상수	3,875
	과부족	2,862
2000년	소요병상수	1,083
2005년	소요병상수	1,083

* 소요병상수 = (인구 × 입원의료이용율 × 친화도) / (병상이용율 × 365)

* 입원의료이용율 : '96년 - 0.72, 2,000년 - 0.77, 2005년 - 0.77

* 친화도 : 95%

* 병상이용율 : 75%로 산정

∴ 현재 소요병상수 = (405,326명 × 0.72 × 0.95) ÷ (0.75 × 365) = 1,013
 2000년 소요병상수 = (405,326명 × 0.77 × 0.95) ÷ (0.75 × 365) = 1,083
 2005년 소요병상수 = (405,326명 × 0.77 × 0.95) ÷ (0.75 × 365) = 1,083

영등포구의 현재 공급병상수는 3,875병상이고 소요병상수는 1,013병상으로 2,862병상의 공급과잉으로 나타났으며 이는 영등포구의 지역적 특성상 유동인구가 많고 영등포구가 역사적으로 서울 서남부 지역의 중심으로 발전하여온 결과로 풀이된다. 또한 2,000년의 소요병상수를 예측하여 보면 1,083병상으로 나타났으며 이 수치는 인구변동에 따라 증감될 수 있다. (표 2-22 참조)

[표 2-23] 영등포구내 민간의료기관 보유인력 현황

구 분		계	1차 의료기관	2차 의료기관	3차 의료기관
보 유 인 력 현 황	계	6,010	1,275	2,493	2,242
	의사(일반의)	566	33	188	345
	의사(전문의)	621	169	232	220
	치과 의사	185	149	21	15
	한의사	100	95	5	
	간호사	1,412	69	705	638
	간호조무사	1,120	562	403	155
	임상병리기사	214	42	88	84
	방사선사	180	36	74	70
	물리치료사	69	22	36	11
	영양사	23		15	8
	치과위생사	96	82	12	2
	사회사업사	9		3	6
	구급차 기사	53	8	38	7
	기타 인력	1,362	8	673	681

자료 : 영등포구보건소 (의약과)

V. 지역사회진단에 대한 결과 분석 및 평가

1. 지역사회 진단에 대한 결과 분석

(1) 보건의료 수요

영등포구의 지역현황과 인구 및 지정학적 특성, 보건의료기관 이용현황 등 관련자료를 분석한 결과를 총정리하여 보면

- ① 영등포구의 인구가 1990년 이래로 매년 감소추세에 있고, 지역적 특성상 인구 이동율이 45.5%로 높으므로 인근자치 단체와 보건의료사업 추진시 긴밀한 협조가 요구된다.
- ② 성장단계별 인구중 19세 ~ 64세 사이의 경제활동 인구가 69.2%로 상당히 높으므로 보건의료사업의 접근방법에 있어서 개별적 서비스 보다 직장, 학교 등을 대상으로 하는 집단 중심의 접근방법이 요구된다.
- ③ 65세 이상의 노령인구가 92년 이래로 계속 증가추세에 있고 이중 여성의 비율이 상대적으로 높으므로 노인성 질환의 발생에 따른 대책이 요구된다.
- ④ 가정의 형태 및 이혼율의 증가에 따른 사회변화에 부응하기 위하여 새로운 차원의 모성 보건의료사업의 개발이 요구된다.
- ⑤ 보건소 이용숫자가 연중 큰 변화없이 유지되고 있으므로 보건서비스의 질적수준을 향상시키고 다양화 할 필요가 있다.
- ⑥ 전염병 예방사업에 있어서는 성병과 결핵환자가 계속 발생되므로 지속적인 예방이 필요하다.
- ⑦ 영등포의 지리적 특성상 교통사고가 특히 빈발하여 장애발생 및 사망자가 증가하고 있으므로 이의 개선대책이 필요하다.
- ⑧ 영등포구민의 89.66%가 지역 및 직장의료보험 대상자이므로 보건의료사업에 있어서 보험조합과의 유기적인 협조체계가 요구된다.

(2) 보건의료 공급

영등포구의 지역사회 진단의 결과를 보건의료 공급측면에서 분석해보면 아래와 같다.
먼저 시설면에서 살펴보면

① 영등포구 관내에는 보건소 1개소 및 1차,2차,3차 의료기관과 한의원,치과를 포함하여 440개소가 있으나, 지역적으로 영등포 및 여의동에 194 개소가 편중되어 있어 균형적인 분포를 보이지 못하고 있으므로 이의 보완대책으로 보건지소 설치를 적극 검토하여야 할 것이다.

② 영등포지역 의료기관이 보유한 총 병상수는 3,875병상으로 이는 현 소요병상수 1,013 병상의 3.8배 규모로 의료공급에 문제가 없다.

다음 장비면에서 살펴보면, M.R.I. 8대, C.T. 15대, 초음파 121대, 자동화학분석기 46대 등의 주요장비를 갖추고 있으며 보건소 장비 현대화 계획에 따라 보건소 장비를 지속적으로 보강하고 있다.

다음 인력면에서는 보건소 및 민간의료기관에서 보유한 인력은 표 2-22, 2-24와 같으며 보건소 보유 인력중 지역보건법에서 규정한 최소인력 확보기준에 미달한 치과위생사, 의무기록사, 간호조무사, 영양사, 전산전문직 등의 확보 대책이 요구된다.

2. 지역사회 진단에 대한 자체평가

영등포구의 지역사회진단은 기본자료를 조사분석한 후에 실시되었으나 시간적, 재정적 문제로 인하여 다음과 같은 제한점이 있다.

첫째, 계획적이고 체계적인 자료조사와 분석에 근거하여 지역사회 진단이 이루어지지 못하였다.

둘째, 보건의료관련 전문가의 부족으로 자료분석과 진단에 정밀성이 부족하다.

셋째, 시간적 제약으로 인하여 구민들의 보건의료 행태와 의식조사를 충분히 조사하지 못하였다.

넷째, 재정적 제약으로 인하여 관련 학계전문가의 자문을 구할 수 없어 전문적 분야에 대한 자료수집 및 분석을 토대로 한 의료계획 작성에 미흡한 점이 있다.

이상과 같은 제한점으로 인하여 결국 종합적, 전문적, 통합적 진단 및 분석이 이루어지지 못하였다.

3. 향후 지역사회진단의 목표 및 추진계획

(1) 목 표

- ① 2000년까지 지역주민을 대상으로 건강수준, 이환상태, 보건의료서비스 만족도 등을 조사한다.
- ② 지역사회 내 보건의료의 공급 및 수요 측면의 정보를 체계적이고, 주기적으로 파악, 관리하기 위한 정보체계망을 구축한다.
- ③ 지역의 특성에 맞는 지역사회진단 항목을 자체적으로 개발한다.

(2) 추진계획

- ① 지역사회 진단 전담부서 설정 및 예산확보
 - 지역사회 진단을 보건소 고유업무로 설정하고 관련 예산을 확보한다.
- ② 조사대상자 확대
 - 년차별로 조사대상주민을 확대하여 2000년까지 주민의 30%가 조사대상이 되도록 한다.
- ③ 조사내용의 구체화
 - 지역사회 진단의 조사내용을 구체화하고 부족한 부문에 대한 전문가의 자문을 받아 영등포구의 지역특성에 맞는 조사내용을 개발보완 한다.
- ④ 정보망 구축
 - 지역사회 진단에 필요한 자료 보유 기관과 정보연계체계를 구축한다.
 - 정보 상호교환을 위한 투입, 과정, 산출에 대한 표준화를 유도하고 피이드백시스템을 구축한다.
- ⑤ 지역사회 진단에 대한 인식도 제고
 - 지속적 홍보를 통한 인식도를 제고하고 보건인력을 대상으로 체계적인 교육을 실시하여 효율적인 지역사회 진단을 도모한다.
- ⑥ 지역사회 진단을 위한 주민협조 유도
 - 주민의 건강수준, 이환상태, 보건서비스의 만족도 등을 파악하기 위한 설문 조사에 필요한 주민의 적극적인 협조를 유도할 수 있는 방안을 마련한다.
 - 관련기관(지역의료보험조합, 교육청, 경찰서, 민간의료기관, 각 동사무소 및 관련부서)을 대상으로 지역보건의료계획에 적극 협조할 수 있는 방안을 강구한다.

제3장 지역보건의료기관과 민간의료기관간의 기능분담 및 발전방향

- I. 공공보건의료 체계의 발전방향
- II. 향후 공공보건의료기관의 역할 및 사업계획
- III. 보건기관과 민간의료기관간의 기능분담 및 연계방향
- IV. 지역사회 호응도 제고

제3장 지역보건의료기관과 민간의료기관간의 기능분담 및 발전방향

I. 공공보건 의료 체계의 발전방향

구 분	보 건 사 업 부 문	진 료 부 문
공공보건 의료기관의 기능 및 역할에 대한 발전 방향	<ul style="list-style-type: none"> ○ 1997년에는 보건소 주도에 의한 주민 및 관계기관의 보건의료에 대한 의식 및 위상, 정보 파악 ○ 1998년도에는 직접적인 주민의 보건의료 수요에 부응한 단기적 보건의료사업 실시 ○ 1999년 이후에는 종합적인 보건 의료계획을 수립하여 장기계획 (4개년 계획)에 따른 보건사업 실시 	<ul style="list-style-type: none"> ○ 1998년도에 보건소에 한방과를 설치하여 퇴행성질환 및 만성 질환 치료
민간의료 기관과의 역할분담 방향	<ul style="list-style-type: none"> ○ 보건의료사업과 민간의료시설, 사회복지시설, 보건의료관련 민간 조직과의 다양한 연계 추진 ○ 연계방식은 급조되고 행정명령적인 상하연계가 아닌 사업목적에 대한 공통인식을 바탕으로 한 수평적, 상호보완적 연계를 도모 	<ul style="list-style-type: none"> ○ 주민건강과 이익을 동시에 추구하는 공공과 민간의 관계는 상호경쟁적 관계가 아닌 지역주민의 건강증진이라는 공동의 목표를 추구하므로 보건진료도 이러한 방향으로 나아가야 함.

Ⅱ. 향후 공공보건의료기관의 역할 및 사업 계획

구 분	보 건 사 업	진 료 사 업	기타
역 할	<ul style="list-style-type: none"> ○ 지역보건의 기획, 조정자의 보건소 육성 ○ 지역주민의 건강증진, 나아가 '삶의 질'을 높이기 위한 최첨병 역할 	<ul style="list-style-type: none"> ○ 민간의료부문의 취약부문인 저소득층, 노인, 장애자를 위한 진료 및 건강관리의 중추적 역할 ○ 유병율이 높아지고 있는 만성질환관리의 중심적 역할 	
사업계획	<ul style="list-style-type: none"> ○ 기존 보건사업의 재평가 <ul style="list-style-type: none"> - 가족계획사업 기능 식퇴 - 1,2종 법정전염병 유병율 감소에 따른 예방접종부문 기능 감소 ○ 향후 중점 보건사업 <ul style="list-style-type: none"> - 보건기획계의 지역보건기획 평가 기능 강화 - 건강행태 교정을 위한 보건교육 기능 강화 <ul style="list-style-type: none"> · 당뇨교실 운영 - 청소년 보건사업의 강화 <ul style="list-style-type: none"> · 약물남용, 성교육 - 질병의 조기발견을 위한 건강진단 실시 - 구민의 건강한 삶을 위한 체력측정실 설치운영(98년 	<ul style="list-style-type: none"> ○ 한방과 설치 운영 <ul style="list-style-type: none"> - 설치시기 : '98년중 - 소요예산 : 70,000천원 - 중기 재정계획에 반영 ○ 의료취약 지구를 해소하기 위한 보건분소 설치 검토 <ul style="list-style-type: none"> - 신길, 대림지역 설치검토 	

Ⅲ. 보건기관과 민간의료기관의 기능분담 및 연계 방향

1. 추진방향

- ① 공공의료는 민간의료의 부족한 부분을 보완해야 한다는 기존원칙 타파
- ② 특정 보건의료사업이 지역주민의 보건향상에 도움이 될 경우 민간기관과의 경쟁을 할 수도 있어야 한다. 이 경쟁은 전체적으로 보건의료의 효율성을 증대시킨다.
- ③ 민간의료부문이 상대적 비교우위에 있는 보건사업 및 진료부문에는 공공보건기관의 중복투자는 피한다.
- ④ 보건소와 민간의료기관과의 연계는 소규모 특성있는 사업부터 연대를 도모한다.

2. 각 부문의 역할분담

구 분	민간의료기관과의 연계현황	민간의료기관과의 향후 연계방향 및 추진계획
보건사업 부문	<ul style="list-style-type: none"> ○ 당뇨교실 운영 <ul style="list-style-type: none"> - 대상 : 당뇨병자 및 가족 - 횟수 : 월1회 - 민간의료기관 전문의의 교육·상담·검진 ○ 양호교사 및 유아원원장 간담회 <ul style="list-style-type: none"> - 대상 : 양호교사 및 유아원장 - 횟수 : 대상별 연간 1회 - 학교보건 및 유아보건사업 현황 점검 및 추진방향 토의 	<ul style="list-style-type: none"> ○ 신체장애자, 독거노인 보건사업 <ul style="list-style-type: none"> - 자원봉사자를 중심으로 향후 장애자 및 독거노인 대상 보건의료 사업 확대 - 지역내 전문의의 자발적 참여 유도 ○ 관내 초중고의 양호교사 모임 육성 지원
진료부문	<ul style="list-style-type: none"> ○ 전립선 무료검진 <ul style="list-style-type: none"> - 대상 : 40세이상 남자 - 횟수 : 년4회 - 전립선의 조기발견 및 치료 ○ 정신질환 재활프로그램 운영 <ul style="list-style-type: none"> - 대상 : 정신질환 등록자 - 횟수 : 주1회 - 연세대 간호학과와 연계 추진 	

Ⅳ. 지역사회 호응도 제고

보건의료사업에 대한 구민의 관심도를 제고시키고 적극적인 참여를 유도하기 위한 방안은 다음과 같다.

첫째, 영등포구 보건의료 심의회에 각계각층의 주민대표, 유관단체, 구의원, 등을 참여시켜 구민들의 의견을 적극 반영한다.

둘째, 보건소의 접근도와 이용도를 높이기 위하여 보건분소 설치를 적극 검토한다.

셋째, 지역내 유선방송, 베틀시장, 지역신문, 반상회 등을 통한 보건사업의 홍보를 강화하고 주민의견을 수렴한다.

넷째, 학교 학생등을 통한 보건교육사업의 활성화를 도모한다.

다섯째, 구민들의 요구에 부합되는 양질의 보건의료서비스 사업을 적극 개발시행하여 실질적으로 구민들이 원하는 보건의료사업을 실시한다.

제4장 보건소업무의 추진현황과 추진계획

I. 생의 주기에 따른 보건사업

1. 영유아 보건사업
2. 학생 보건사업
3. 성인 보건사업
4. 모성 보건사업
5. 노인 보건사업

II. 서비스별 보건사업

1. 구강 보건사업
2. 급·만성전염병 관리사업
3. 의약무 관리사업
4. 정신 보건사업
5. 재활 보건사업
6. 만성퇴행성질환 관리사업
7. 방문 보건사업

제4장 보건소업무의 추진현황과 추진계획

I. 생의 주기에 따른 보건사업

1. 영유아 보건사업

(1) 사업목표

영유아 시기는 인간의 생애를 통하여 기초적인 건강을 형성하는 중요한 시기다. 영유아 보건의료사업은 전반적인 건강관리를 통하여 건강하게 성장할수 있도록 적극 관리하고 건강이상자의 조기발견 및 치료와 함께 건강환경을 조성하여 수태에서 무덤까지 건강하게 살아가갈 수 있도록 건강의 기초를 마련하는데 그 목적이 있다고 할 수 있다.

그동안 영유아 보건사업은 주로 예방접종사업에 치중되어 왔다. 그러나 이제는 민간의료 기관 및 아동복지기관과 유기적으로 연결하여 사업을 실시하고 궁극적으로 영유아들이 건강하게 성장할 수 있는 토양을 만들어 가는데 사업의 목표를 둔다.

(2) 현황 및 실적분석

① 사업대상자

0세 총인구수는 6,256명으로 남자 3,301명, 여자 2,955명임.

(1996년기준 주민등록 인구통계연보 93면)

② 사업현황

사 업 종 류	사업량	관련기관과 연계사업 내용
영유아등록관리사업		
신규등록 0세	2,738명	영유아관리협조 여부
신규등록 1~6세	277명	영유아건강진단목표 226명
총등록관리수	2,655명	영유아총등록관리목표 2,300명
		1차건강진단결과 이상자에 한하여 관내 2차 건강진단의료기관으로 의뢰

사업종류	사업량	관련기관과 연계사업 내용
예방접종사업		민간의료기관 예방접종과 무료접종 합계
BCG(4주)	899명	
PDT, 소아마비1차(2개월내)	1,477명	PDT, 소아마비1차 4,993명
2차(4개월내)	1,569명	2차 4,759명
3차(6개월내)	1,545명	3차 4,571명
(PDT 만) 4차(18개월)	1,070명	(PDT 만) 4차 3,688명
추가접종(4~6세)	명	추가접종 2,688명
MMR 1차(12~15개월)	1,140명	MMR 1차 4,198명
2차(4~6세)	명	
B형간염 1차	136명	B형간염 33,185명
2차	1,198명	
3차	1,465명	
일본뇌염(3~15세)	12,343명	
선천성대사이상환아관리	명	목표1,056명중692명검사실시
기타영유아보건사업		영유아사망보고 : 40건
지역내 영유아보건사업 관련기관		소아과 전문의 수 : 19개소 선천성대사이상검사의료기관(산부인과) : 36개

(3) 문제점 및 장애요인 분석과 자체 평가

사업종류	문제점 및 장애요인 분석	자체평가점수
대상자관리사업	1) 영유아관리 전산프로그램이 없어 보건소 내소자중 기본접종에 대한 개인별 예방접종 자료검색이 어려워 누락자 발견과 이에따른 접종유도 역할의 어려움이 큼 2) 병의원과 연결된 전산프로그램이 없어서 전 대상자의 몇%에서 예방접종이 되고있는 지 파악곤란	B
영유아등록관리 사업	1) 교통불편 지역에서는 이용율이 낮으며 자발적 내소 영유아 중심의 제한적인 등록관리가 이루어지고 있다.	B
예방접종사업	1) 소아마비 유효기간(1개월)이 짧고 1인용으로 제조되지 않아 소모량이 많다 2) 예방접종 기준이 일부 민간의료기관과 동일 하지않아 혼돈될 우려가 있다.	B
선천성질환관리 사업	법규,제도 등의 장치가 없어서 사업추진에 어려움이 있음.	B
기타 영유아보건사업	1) 지역내 대상자를 위한 보건교육 (시력관리, 잇솔질법, 식습관등) 다양한 교육을 적기에 실시하기엔 인원 및 교육기자재 미흡 2) 연령별 성장발달에 따른 이상자발견이 안되 며, 아기이유식 및 영양지도가 미흡함	B

사업종류	문제점 및 장애요인 분석	자체평가점수
문제점 분석 (총괄)	1) 전구민 영유아대상자의 전산화로 체계적인 관리가 필요하며, 예방접종사업을 중심으로 운영되는 사업을 점차 민간의료기관으로 위탁하고 사후 대상자 정보관리체계 확립 (개인별 예방접종자료 총괄관리하여 다양한 프로그램개발로 질적인 사업으로 전환	B

(4) 추진계획

① 사업개요

사업명	사업내용 및 구체적 운영방안
영유아관리	1) 영유아건강진단 : 선천성심장질환, 시력측정, 언어장애 영양문제등의 조기진단 2) 순회건강진단 - 대상 : 어린이집 어린이 방법 : 보건소 의료진의 현지출장진료 내용 : 일반소아과, 기타
예방접종사업	1) 개인별 기록부작성 · 비치 - 전산입력관리 - 모자보건수첩 발급 2) 예방접종 상담교육 : 정부기본예방접종 전반에 대한 보건 교육 및 전화상담, 내소상담 기타.

사 업 명	사업내용 및 구체적 운영방안
보건교육	1) 유아보건교육 대상 : 어린이집어린이 건강검진과 병행하여 순회보건교육 내용 : 개인위생, 구강건강, 기타
영유아놀이방	1) 영유아놀이방운영하여 어린이를 보호하고, 휴식처 제공 위치 : 영유아실내 대기실 대상 : 보건소내 영유아
조직 및 인력 계획	의사 1명, 간호사 3명
시설 및 장비 계획	

② 관리모형도(사업수행체계)

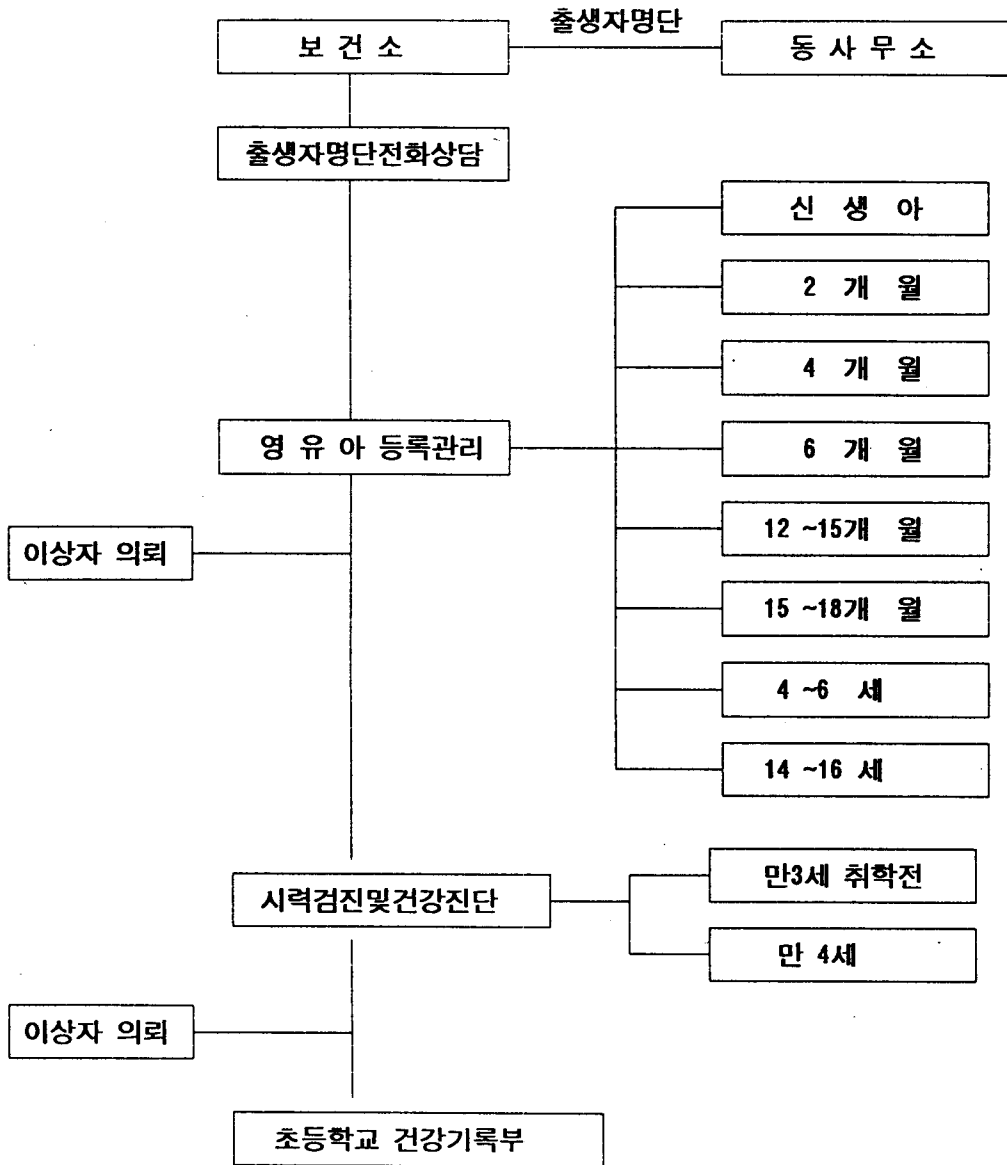

2. 학생보건사업

(1) 사업목표

- 청소년기에 신체적, 사회적으로 올바르게 성장할수 있도록 건강관리를 해주며 학생들이 자기건강 관리 능력을 습득하여 건강생활실천을 유도함을 목표로 한다.
- 성 상담센터 운영계획

(2) 현황 및 실적분석

① 사업대상자

- 전체 61,747명
- 초등학교 학생수 : 28,584명(20개교)
- 중학교 학생수 : 18,425명(12개교)
- 고등학교 학생수 : 14,738명(8개교)

② 사업현황

(단위 명, %, 회, 개소, 건수)

사업종류		사업목표 / 실적	진도	관련기관과 연계사업내용
체질검사 지원사업	초등학교 중학교 고등학교 이상발견후 진료의뢰	명 명 명 명	% % % %	
예방 접종 사업	B형간염 예방접종 초등학교 중학교 고등학교	유료 8,000/11,382 무료 5,000/6,652	142.2% 133.0%	
	일본뇌염 예방접종 초등학교 중학교	유료 10,000/18,000 무료 2,800/3,530	180.0% 126.0%	
	디프테리아, 파상풍	2,020/2,569	127.0%	
	풍진예방접종 여자고등학교 1학년	1,000/1,000	100.0%	
보건 교육 사업	성 교육	3,000/2,391	79.7%	
	약물 오·남용 교육	5,000/1,720	34.4%	
	금연	3,000/1,640	54.7%	
	기타	1,900/26,955	141.9%	
기타 학생보건사업				
지역내 학생보건과 관련된 사업기관		종류 및 수 : .		

(3) 문제점 및 장애요인 분석과 자체 평가

사업종류	문제점 및 장애요인 분석	자체평가점수
대상자 관리사업	보건의료사업에 있어서 학생들에 대한 관리는 학교와 자치단체 상호간의 업무연계성 결여, 학교보건 사업수행체계의 이원화, 학교보건의 중요성에 대한 사회적 인식부족, 자치단체의 지원 예산과 담당인력, 조직의 부재가 문제점이며 장애요인이다.	A
체질검사 지원사업	전문인력 부족으로 적극적인 지원 곤란 (초·중·고 40개교, 보건소 전문인력 의사6명)	D
예방접종사업 - BCG - B형 간염 - 일본뇌염 - 풍진 - 기타	학교접종 실시중 양호교사의 비협조 학교에서의 무료단체접종실시 및 보건의료기관에서 개별접종을 시행하는 접종방법의 이중성으로 혼선 초래	A
보건교육 사업	학교보건사업과 보건소간의 협력체제 미흡 보건교육기자재의 부족과 보건소 인력부족으로 직접 담당이 어려움. 학교보건교육 전담부서 필요	B
기타 학생보건사업	교육청 산하 고충상담실 지원	A
문제점 분석(총괄)	행정부서간의 연계추진 미흡으로 학교보건 담당제 실시 요구	

(4) 추진계획

① 사업개요

사업명	사업내용 및 구체적 운영방안
학교 보건교육 실시	<ul style="list-style-type: none"> ○ 추진방향 <ul style="list-style-type: none"> - 자기건강관리능력을 습득하여 건강생활 실천을 유도 - 성교육 활성화로 왜곡된 성 관념의 변화 ○ 추진기간 - '98. 8 ~ '98.12. ○ 추진대상 - 관내 초·중·고생 ○ 주관과 - 보건지도과 ○ 교육과목 <ul style="list-style-type: none"> - 성 교육, 금연교육, 건강생활, 약물오·남용, 교육비디오대여 등 ○ 추진방법 <ul style="list-style-type: none"> - 1단계 : 자체 성교육 전담자 전문교육 2명 수료 - 2단계 : 대상학교 및 장소 선정 (5개학교 초등교 3,중학교 2) - 3단계 : 성상담실 운영 및 평가
조직 및 인력 계획	간호사 2명
시설 및 장비 계획	

② 관리모형도 (사업수행체계)

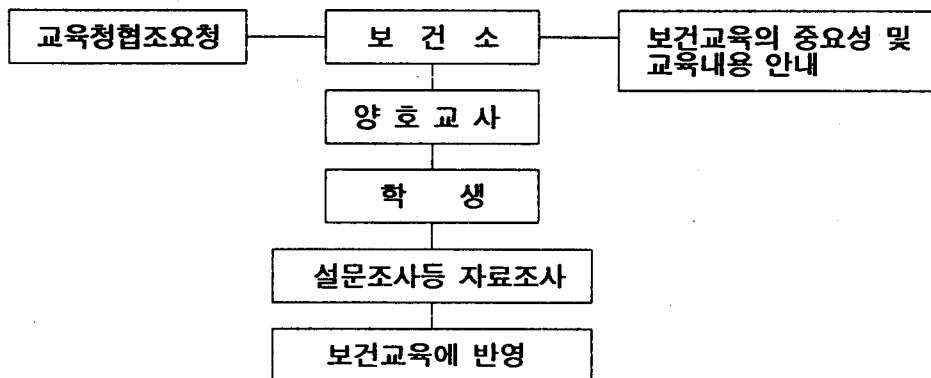

3. 성인보건사업

(1) 사업목표

경제적으로 생산연령층인 성인들은 음주, 흡연, 스트레스의 증가, 운동부족 등과 같은 바람직하지 않은 생활습관이 건강을 위협하고 있으며 활동량의 증가에 따른 각종 사고에 많이 노출되어 있는 실정이다. 성인보건사업에 있어서 주요 목표는 지속적인 보건교육을 통하여 건강의식을 함양하고 자기건강 관리능력을 증진하여 건강한 생활습관을 유도하는 데 있다. 또한 정기적인 건강검진을 통하여 성인병을 조기발견하고 관리하여 예방적측면의 건강증진에 목적을 둔다.

(2) 현황 및 실적분석

① 사업대상자

· 전 체	373,728명 (전체 인구수중 20세 ~ 64세 인구수임)
· 지역의료보험인구수	184,958명
· 공교의료보험인구수	37,076명
· 직장의료보험인구수	150,237명
· 의료보호대상인구수	1,457명

(표 2-10 영등포구민 의료보장유형의 비율적용 추계)

② 사업현황

성인보건사업이 보건의료사업의 한 부문으로 등장하게 된 것은 최근의 일이며 현재는 일반적인 사항으로 B형 간염 접종같은 초보수준이다. 그러나 '97년 7월부터 영등포구 보건소에서 건강검진을 실시하고 있으며 앞으로 지속될 예정이다.

(3) 문제점 및 장애요인 분석과 자체평가

① 대상자 관리사업

성인보건사업에 있어서 대상자는 숫적으로 방대할 뿐만 아니라 질병 종류의 다양성으로 인하여 전체를 관리한다는 것은 효율성이 없다.

② 건강검진사업

성인들 대부분은 의료보험 대상자들이기 때문에 의료보험조합 또는 공단에서 실시하는 정기적인 건강검진사업과 연계하여 영등포구 보건소에서 실시중인 건강검진을 더욱 확대하여 구민건강관리에 최선을 다하고자 한다.

② 건강증진사업

대부분의 성인들은 자신의 체력과 건강상태를 과신하고 합리적이고 계획된 건강관리를 소홀히 함으로써 갑자기 찾아오는 질병에 무방비로 노출되어 있다. 영등포구보건소에서는 이러한 보건 의식 행태를 개선시키고자 운동측정실을 '98년도에 설치 운영하여 구민들의 체계적인 체력측정을 하여 구민에게 알맞는 운동처방을 제시하여 구민건강증진에 만전을 기하고자 한다.

(4) 추진계획

① 사업개요

사업명	사업내용 및 구체적 운영방안
건강진단 실시	<ul style="list-style-type: none"> ○ 추진방향 <ul style="list-style-type: none"> - 정기적인 건강진단으로 질병의 조기발견 ○ 추진기간 - '97. 7. 1 ~ 계속 실시 ○ 추진대상 - 관내 성인 ○ 주관과 - 의약과
체력측정실 운영	<ul style="list-style-type: none"> ○ 추진방향 <ul style="list-style-type: none"> - 과학적인 체력측정을 바탕으로 신체에 알맞는 운동프로그램 제공 ○ 추진시기 - '98년중 ○ 추진대상 - 관내 주민 ○ 주관과 - 의약과
인력계획	○ 의사 1명, 간호사 1명, 임상병리사 1명, 방사선사 1명
시설및장비	○ 체력측정 시스템 도입

② 관리모형도(사업수행체계)

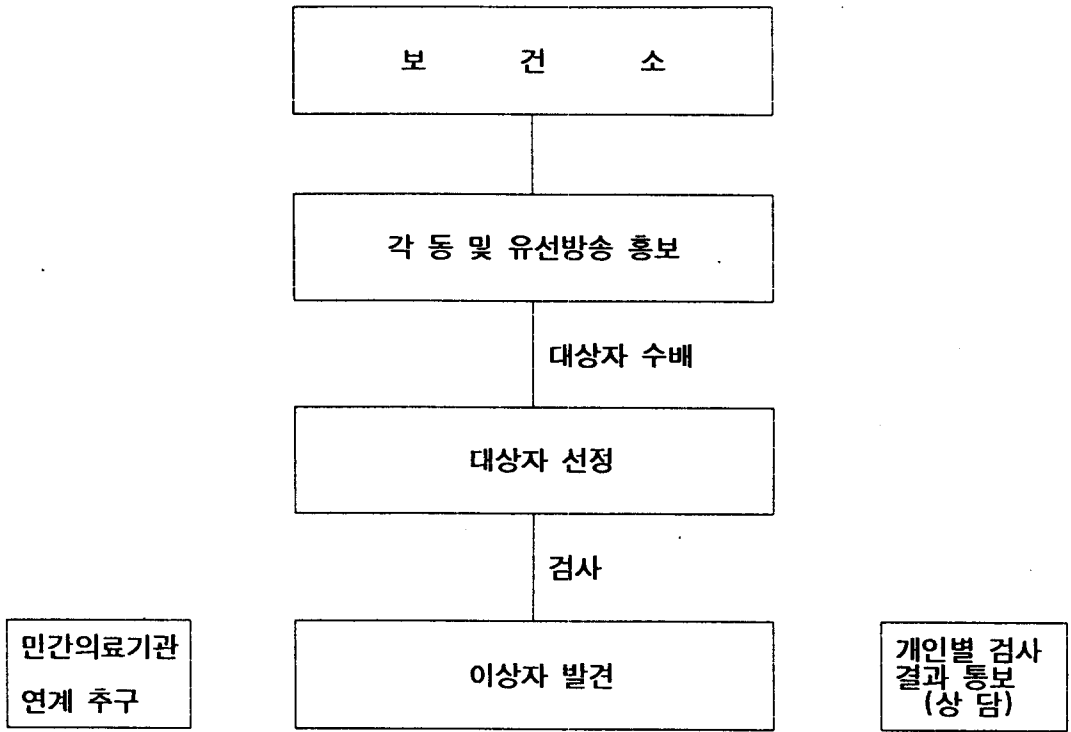

4. 모성보건사업

(1) 사업목표

모든 임신부들이 적절한 산전산후 간호를받고 쾌적한 환경속에서 안전분만을 하고 충분한 영양을 섭취하고 아기에게 모유를 줄수 있는 환경을 보장하는 것.

(2) 현황 및 실적 분석

① 사업대상자

모성보건이 사업대상자인 19 ~ 44세의 가임 여성인구는 116,976명 이다.

② 사업현황

사업종류	사업목표/실적	진도	관련기관과 연계사업내용
임산부등록 : 수첩발급 기록부작성	400/370	92.5%	보건소- 민간연계 (특히 고위험임신환자 발견시)
산전관리사업(건강검진사업)	/1,172	100%	고위험임부 및 1차 건강검진 이상자 발견 2건
산후관리사업	/ 524	100%	
모유수유사업	/2,654	100%	모유 : 622명 우유 : 1,182명 혼합 : 849명
피임사업 : 영구 : 일시 : 시술후 사후관리	180/205 310/312	113.9% 100%	
보건교육사업(모자건강교실)	18회592명	100%	
기타 모성보건사업			모성사망보고 : 0건 지역모성사망보고 :
지역내 모성보건사업과 관련된 기관	산부인과수 : 45 개소 불임시술기관 수 : 25 개소 기타 관련기관수 및 종류 :		

(3) 문제점 및 장애요인 분석과 자체 평가

사업종류	문제점 및 장애요인 분석	자체평가점수
대상자 관리사업	임산부 관리사업에 대한 전산화가 되어 있지 않아 대상자 파악이 안되고 내소자 중심의 제한적 관리가 이루어짐.	A
임산부 등록사업	분만시설이 없어 이용률이 낮으며 보건소에 일단 등록한 임산부라도 지속적인 관리가 안 되므로 일반 산부인과 선호	A
산전관리사업 (건강검진사업 포함)	① 보건소에 분만시설이 없어 임신말기에는 민간의료기관에 의뢰하고 있으나 민간의료기관에서는 보건소에서 산전관리 받은 임부의 분만을 꺼려함. ② 태아기형과 검사(α-FP), 풍진검사등 미비	A
산후관리사업	분만의료기관을 이용하므로 보건소 내소 관리가 되지않고 전화상담으로 하고 있어 효과적인 관리가 이루어지지 않음	B
모성수유사업	산전관리시 모유수유 홍보를 하고 있으나, 분만후 병원에서 첫 수유를 분유로 하고 있어서 모유수유 권장에 어려움이 있음	A
피임사업	① 자궁내장치시설의 유효기간이 3~5년이며, 시술비는 3~10만원으로 많은 부담금으로 선호도가 낮음 ② 피임수용자의 선호도 변화에 따른 영구 피임보급사업의 남성비율 제고	A
보건교육사업	특별한 문제 없음	A
기타모성보건사업	특별한 문제 없음	A
문제점 분석 (총괄)	o 민간의료기관과의 협조 및 연계체제 미흡 o 보건소에서도 민간의료기관과 동일한 각종 검사 실시	B

(4) 추진계획

① 사업개요

사업명	사업내용 및 구체적 운영방안
모성건강관리 보건교육	1. 등록관리 - 대상 : 임산부 - 관리내용 : 임신 및 산후 건강관리 교육, 건강검진 육아 2. 모자건강교실 - 주 1회 운영 - 장소 : 모자보건과 - 대상 : 영유아실 내소 어머니
조직 및 인력 계획	
시설 및 장비 계획	

② 관리모형도 (사업수행체계)

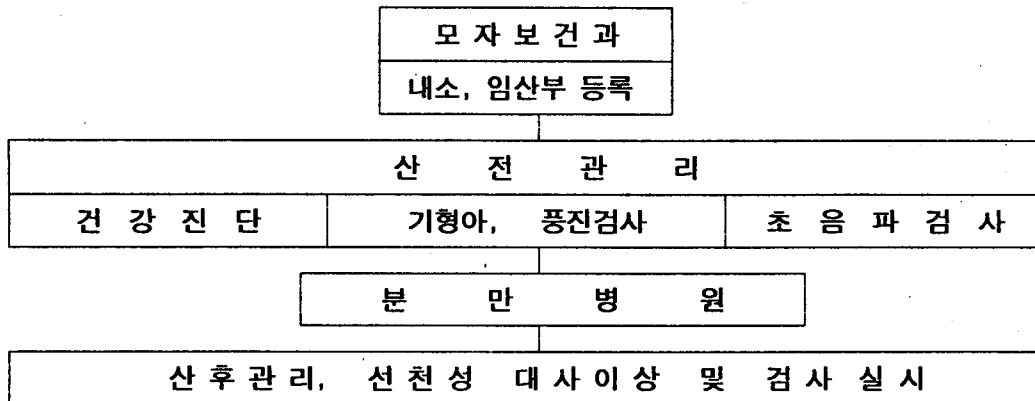

5. 노인보건사업

(1) 사업목표

평균수명의 연장으로 65세 이상의 노인인구가 증가하는 추세이며 이에 따른 노인문제에 대한 적극적인 대처가 필요하다. 노인들은 신체의 노령화에 따른 노동력의 상실로 수입이 부족하지만 신체적, 정신적으로 많은 질병에 시달린다. 현재 우리사회의 노인복지대책이 미흡하므로 공공진료기관인 보건소의 적극적인 개입이 필요하다. 노인문제에 대한 자치단체의 적극적인 개입으로 노인질환의 조기발견 및 노인복지기관과 유기적으로 연계된 보건 의료서비스를 제공하여 건강하고 안락한 노후생활을 보장하도록 한다.

(2) 현황 및 실적분석

① 사업대상자

· 전 체	17,634명 (전체 인구수중 65세 이상 인구수임)
· 지역의료보험인구수	8,722명
· 공교의료보험인구수	1,755명
· 직장의료보험인구수	7,089명
· 의료보호대상인구수	68명

(표 2-10 영등포구민 의료보장유형의 비율적용 추계)

② 사업현황

노인보건사업 실적을 보면 노인정 순회진료 97회 2,155명을 실시하였고 건강검진 사업으로 노인건강검진을 사회복지과와 연계하여 110명을 검진하였다. 영등포구내 노인보건사업과 관련된 기관은 양로원 1개소와 노인정 91개소가 있다. (표 2-19 참조)

(3) 문제점 및 장애요인 분석과 자체평가

① 대상자 관리사업

현재 노인복지업무를 전담하고 있는 부서는 사회복지과(노인복지계)이며 보건소에서 노

인보건사업을 위하여 별도의 대상자를 관리할 경우 대상자 관리의 이원화를 초래하게 된다.

② 건강검진사업

사회복지과에서 실시하는 노인건강진단사업과 보건소에서 실시하는 노인검진사업이 상호 중복이 된다.

노인보건사업은 노후복지차원에서 접근하여야 하며 가장 큰 문제는 비용문제다. 즉 재정 상태가 열악한 자방자치단체에서 부담하기에는 큰 사업으로 중앙정부 차원의 적극적인 개입이 필요하다.

체계적인 체력측정을 하여 구민에게 알맞는 운동처방을 제시하여 구민건강증진에 만전을 기하고자 한다.

[표 3-1] 노인 연령별·질병별 현황('96년 순회진료환자 기준)

구 분	계	61 ~65세	65 ~70세	71 ~75세	76 ~80세	81세이상
계	2,150	363	355	500	473	459
내분비 영양 및 대사질환장애	85	9	22	22	19	13
신경계 및 감각 기의 질환	1,053	152	176	266	234	225
순환기계의 질환	193	32	30	42	45	44
호흡기계의 질환	278	50	54	57	63	54
소화기계의 질환	473	104	68	93	101	107
기타 질환	68	16	5	20	11	16

자료 : 영등포구보건소 (보건지도과)

(3) 문제점 및 장애요인 분석과 자체 평가

사업종류	문제점 및 장애요인 분석	자체평가점수
대상자 관리사업	<ul style="list-style-type: none"> ○ 기존 보건소사업에서 노인보건사업이 형식적으로 이루어지고 있음. ○ 보건소내 노인관련 전담부서 없음 ○ 사회복지과 노인복지계 업무와 중복 	B
건강검진 사업	<ul style="list-style-type: none"> ○ 사회복지과에서 노인건강검진 실시 	A
건강증진 사업		
예방접종 사업	<ul style="list-style-type: none"> ○ 노인들의 예방접종 인식 부족 	B
기타 노인보건사업		
문제점 분석	<ol style="list-style-type: none"> 1. 보건소 기능의 전환에 따른 적극적인 자세가 요구됨 2. 담당자의 체계적인 전문교육이 미흡함. 3. 노인보건에 대한 인식이 부족하고 향후 도래하는 노령화에 대한 근본적인 대책이 요구됨. 	

(4) 추진계획

① 사업개요

사업명	사업내용 및 구체적 운영방안
건강진단 실시	<ul style="list-style-type: none"> ○ 노인건강진단 <ul style="list-style-type: none"> - 정기적인 건강진단으로 질병의 조기발견 - 대상 : 노인정노인 - 방법 : 보건소 내소 - 내용 : 일반내과 및 체질검사 - 이상발견자는 정밀검진
건강관리	<ul style="list-style-type: none"> ○ 당뇨교실 운영 <ul style="list-style-type: none"> - 대상 : 당뇨병환자 및 가족 - 정기적인 모임을 통한 정보교환 및 교육 ○ 관절염 자조관리 <ul style="list-style-type: none"> - 대상 : 관절염환자 및 가족 - 관절염 자조관리 교육 - 정기적인 모임과 교육
인력계획	○ 간호사2명, 자원봉사 전문의
시설및장비	

② 관리모형도(사업수행체계)

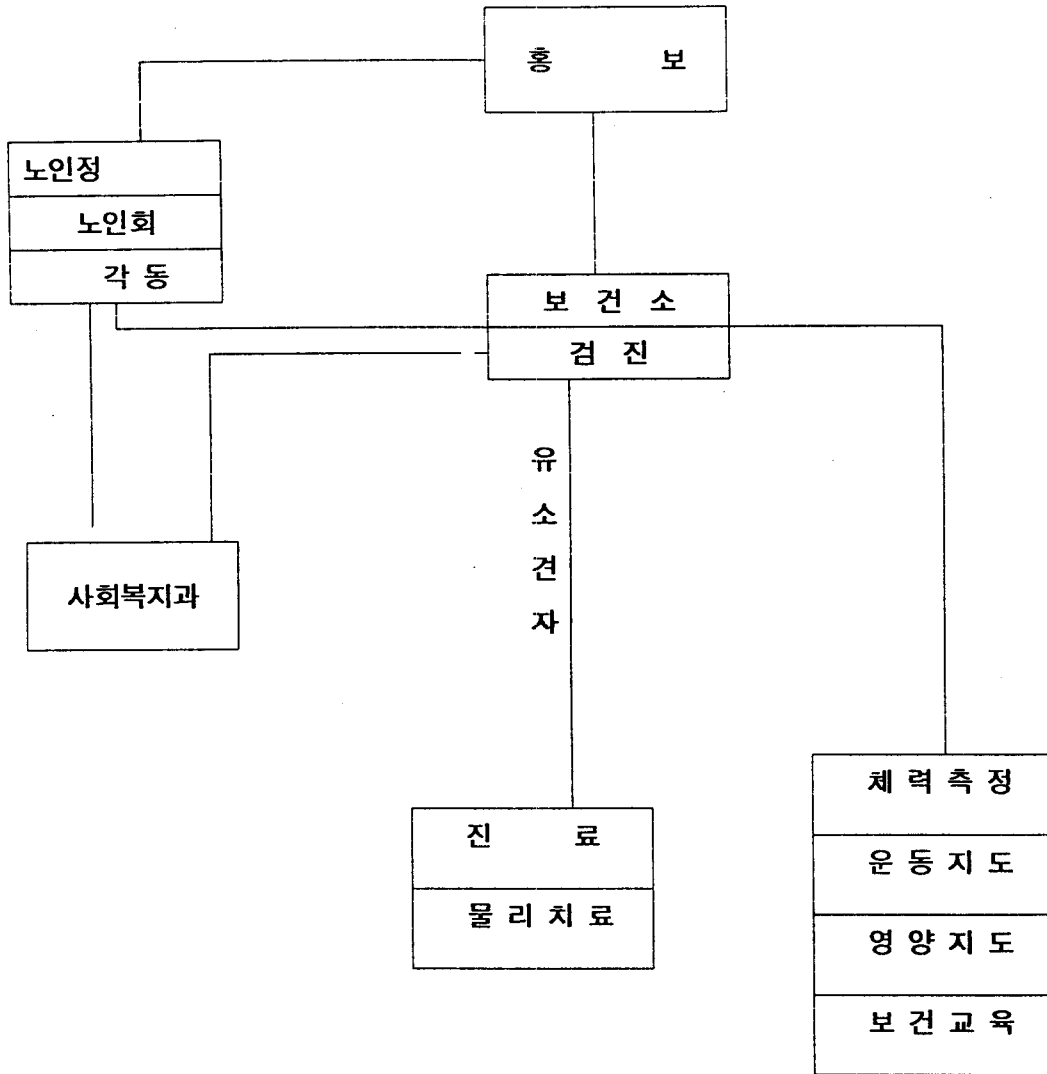

II. 서비스별 보건사업

1. 구강보건사업

(1) 사업목표

식생활 수준의 향상과 식생활 양식의 변화에 따른 치아우식증과 치주질환의 발생률이 증가함에 따라 구강보건사업을 통하여 구강 질병발생 사전에 예방함으로써 구강보건 수준을 향상시키고자 함.

(2) 현황 및 실적분석

① 사업대상자

- 학생 61,797명
- 지역주민 405,326명

구강보건사업의 대상자는 전체구민이라 할 수 있으나 사업의 우선순위를 고려할 때 주요 사업의 대상자는 1 ~ 6세의 어린이 34,576명과 학생 61,797명이다.

② 사업현황

구강보건사업은 그동안 다른 보건사업에 비해서 후순위에 위치하여 활발히 추진되지 못한 것이 사실이다. 영등포구의 1996년 1년간 구강보건사업 현황을 살펴보면 치면열구전색 사업 113명, 구강보건교육 3,934명, 기타 구강검진 실시자가 3,256명이다.

(3) 문제점 및 장애요인 분석

① 대상자 관리 사업

구강보건 사업의 대상자는 전 구민이며 특정 대상자를 관리한다는 것은 실효성이 없다. 다만 어린이들을 대상으로 하는 불소양치사업 등은 어린이집을 순회하고 있으며, 기타 보건소 내소자에 대한 구강검진과 구강보건교육을 실시하고 있다.

② 학교 구강건강 관리 사업

학교와 보건당국간의 유기적인 협조체계가 미흡하고 그 동안 구강보건에 대하여는 대부분의 주민들이 소극적 태도를 보이고 있다. 또한 전문인력의 잦은 이직으로 인하여 지속적인 관리가 부족하다.

③ 불소양치 사업

취학전 일부 아동에게만 실시하고 있으며 홍보가 부족하여 희망하는 학교가 많지 않다.

(4) 추진계획

① 사업개요

사 업 명	사업내용 및 구체적 운영방안
불소 도포 사업	<ul style="list-style-type: none"> - 대상 : 6세 ~ 초등학교 5,6학년 - 방법 : 트레이를 사용하여 불소겔 도포
치면열구전색 사업	<ul style="list-style-type: none"> - 대상 : 6세 이상 영구치가 완전히 자란 혼합치열기 어린이 (단, 치아우식증이 발생하지 않은 영구치) - 방법 : 구치부 교합면 홈(치면열구)을 치과용 전색제로 메움
어린이집 구강검진	<ul style="list-style-type: none"> - 대상 : 취학전 어린이 - 방법 : 치과 의사의 어린이집 순회검진 - 내용 : 구강검진 및 구강보건교육
조직 및 인력계획	의사 1명, 간호사 1명
시설 및 장비계획	

② 관리모형도(사업수행체계)

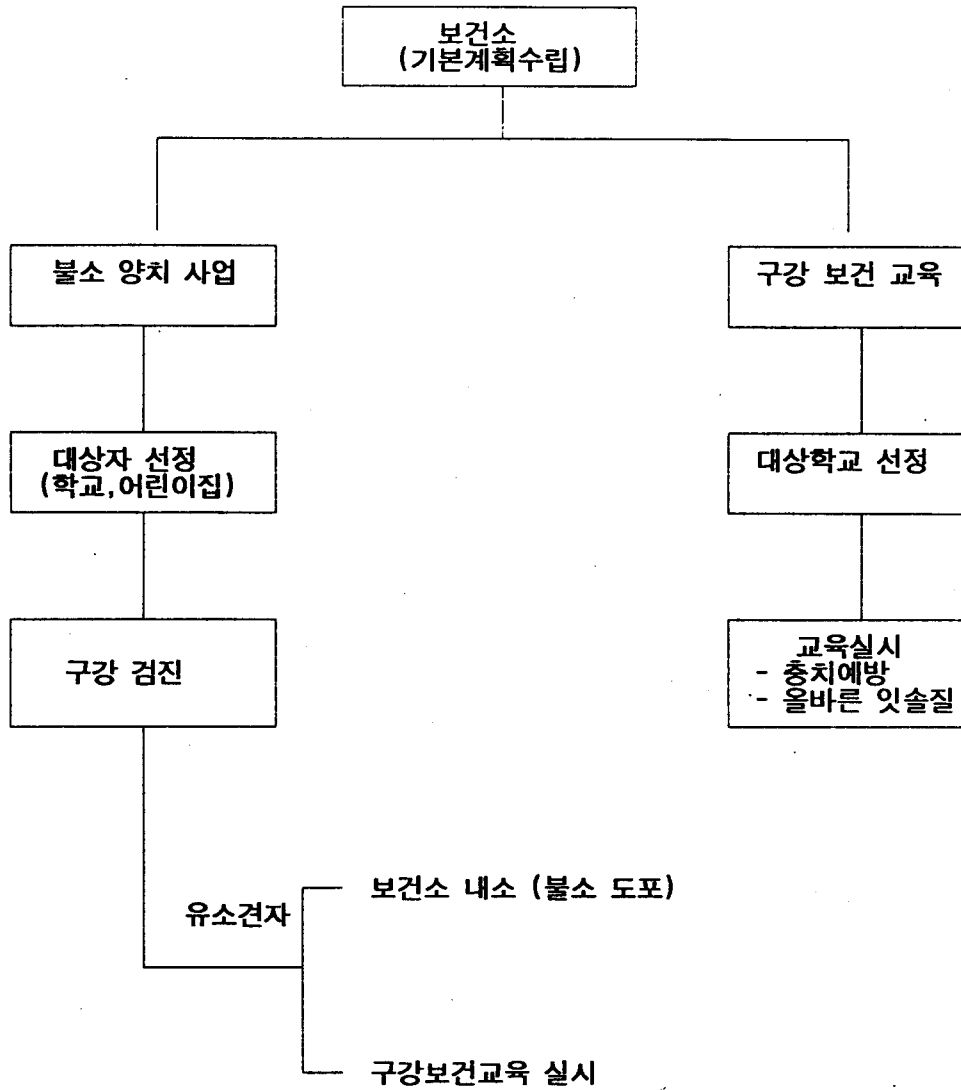

2. 급·만성 전염병 관리사업

(1) 사업목표

전염병 정보체계를 확립하여 환자의 조기발견과 치료를 강화함으로써 개인의 건강은 물론 타인에게 전파를 미연에 방지하고 각종 매체를 통하여 전염병과 관련된 지식을 구민들에게 홍보, 계몽하여 구민각자의 자율관리 능력을 극대화함으로써 건강한 생활을 유지할 수 있게 한다.

(2) 현황 및 실적분석

사업종류	사업대상자 인구 혹은 시설	사업대상자 관리		관련기관과 연계사업내용
		사업량	관리율	
수질검사	수영장 5개소 수원지 2개소 목욕탕 1개소	441회	100%	
간이급수시설 관리자 검진	2개소	192명	100%	
방역소독 사업	분무소독 연막소독 항공소독	3,673,600㎡ 112회 36회	100%	
에이즈예방사업	일반주민 감염자	12회	100%	
질병모니터망 운영사업	23개소	23개소	100%	
보균자 색출사업 - 장티푸스 - 콜레라	23,136명 4,486명			
성병관리사업 - 관리대상자 - 치료자 : 임질 비임균성 매독	1,495명	1,466명 50명 117명 61명		
나병관리 사업 - 등록 투약		29명 29명		나관리협회
결핵관리 사업 - 등록 투약	500명	631명 1,733명		

(3) 문제점 및 장애요인 분석과 자체 평가

사업종류	문제점 및 장애요인 분석	자체평가점수
수질검사 사업	장비 불충분	B
급수시설 관리자 검진사업	급수시설 관리자의 이해부족으로 인한 비협조	B
방역소독 사업	문제점 없음	A
에이즈예방사업		A
질병모니터링 운영 사업	모니터요원의 책임의식 결여	A
보균자 색출사업	<ul style="list-style-type: none"> · 보건증 발급시 계절,업종과 무관한 검사 · 보균자 발견시 보안대책이 없음 	A
성병관리 사업	<ul style="list-style-type: none"> · 비밀을 요하는 업무이나 보안대책이 없음 · 성병관리 대상자가 유동적임 · 감염자중 중도치료 포기자에 대한 대책이 없음 	B
나병관리 사업	<ul style="list-style-type: none"> · 전반적인 나환자의 유병율 감소로 실효성 없는 사업임 	A
결핵관리 사업	<ul style="list-style-type: none"> · 결핵치료의 중요성을 인식하지 못하고 환자 임의로 투약을 중단하거나 은신함 · 일부의료기관의 협조 미흡 	A
기생충 관리사업	보건소 내원 환자 전무함	B
문제점 분석 (총괄)	불필요한 기생충관리 사업이나 나병검진사업은 없어져야 하며 결핵환자 관리사업은 적극적인 신고체계 확립이 시급함.	B

(4) 추진계획

① 사업개요

사업명	사업내용 및 구체적 운영방안
방역관리	<ul style="list-style-type: none"> ○ 질병모니터망 운영 <ul style="list-style-type: none"> - 규모 : 23개소 - 대상 : 전염병발생 모니터링 ○ 분주소독 <ul style="list-style-type: none"> - 대상 : 취약지역 및 하천주변(한강,안양천) - 기간 : 연중 ○ 연주소독 <ul style="list-style-type: none"> - 대상 : 전지역 - 기간 : 6 ~ 9월
에이즈예방사업	<ul style="list-style-type: none"> ○ 에이즈예방 홍보·교육 <ul style="list-style-type: none"> - 대상 : 지역주민, 학생, 군경, 민방위대원 - 목표 : 연12회 이상 ○ 감염자 관리 : 월1회 이상 상담 및 등록관리
보균자 색출사업	<ul style="list-style-type: none"> ○ 민간의료기관과 협조체제 유지 <ul style="list-style-type: none"> - 법정전염병 발생시 보건소 신고 - 방역기동반의 방역조치 및 환자 격리, 치료
성병검진사업	<ul style="list-style-type: none"> ○ 건강진단 수첩(보건증) 발급자 ○ 정기건강 진단 대상자 ○ 각종 매체를 통해 성병에 관한 홍보강화로 감염자에 대한 치료 기피 현상 해소
결핵관리사업	<ul style="list-style-type: none"> ○ 전염병(결핵)에 대한 홍보에 주력하여 결핵유증상자들의 자발적 검진 유도
인력계획	<ul style="list-style-type: none"> ○ 의사 1명, 간호사 2명
시설및장비	

② 관리모형도(사업수행체계)

■ 성병환자 관리모형도

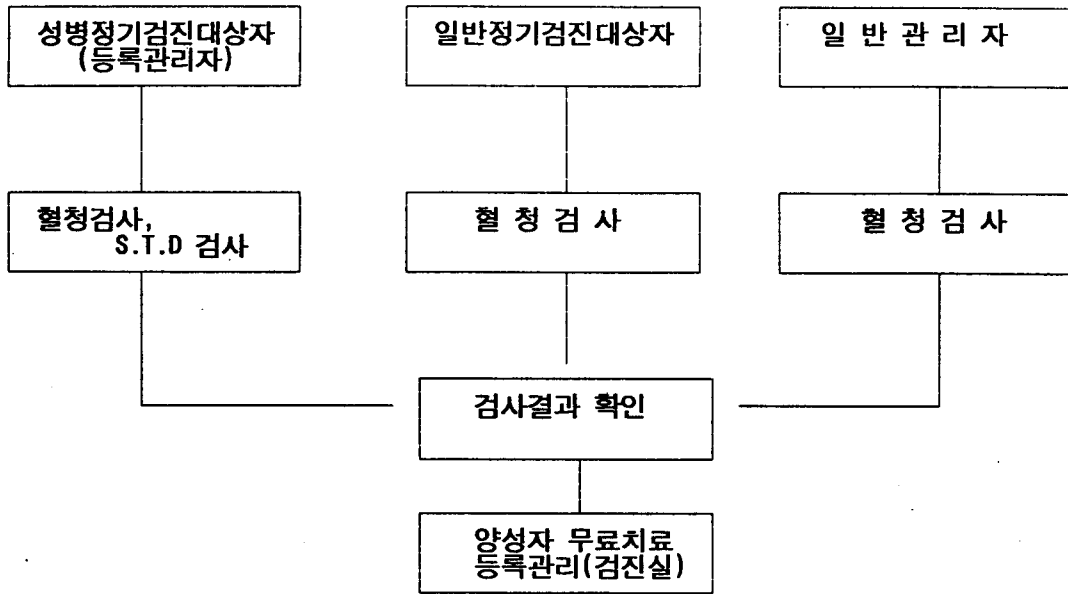

■ 결핵환자 관리 모형도

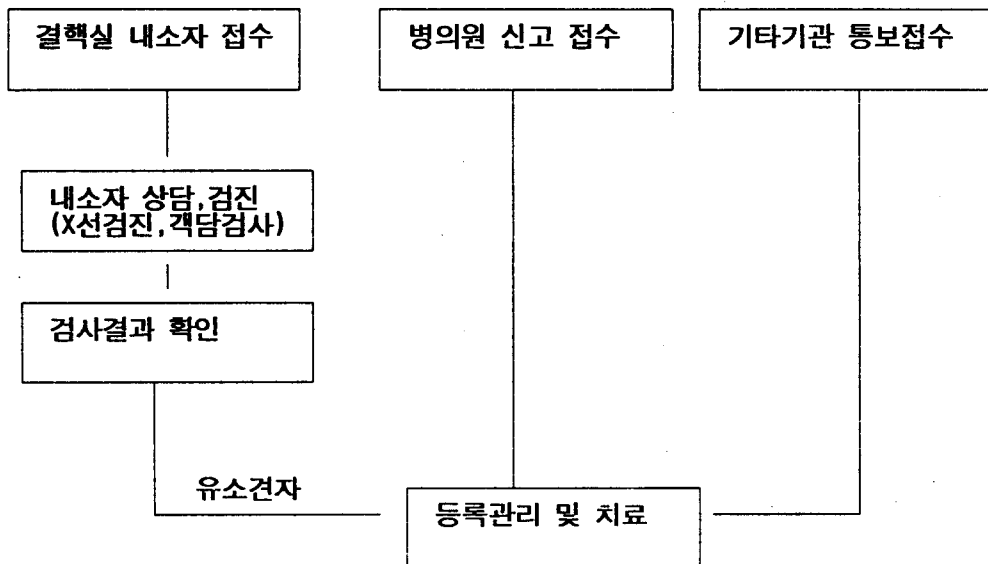

3. 의약무 관리 사업

(1) 사업목표

의료기관, 의료유사업소의 철저한 관리를 통하여 부정의료행위를 근절하고, 부정불량 의약품의 유통근절을 통하여 의약품 유통질서 확립 및 오남용 방지를 위하여 자율지도단체등을 통한 계몽과 함께 강력하고 지속적인 지도를 병행 실시하여 국민보건향상에 기여코자 함.

(2) 현황 및 실적분석

사 업 종 류		사업대상 기관 혹은 지역수	사업대상(기관)관리		관련기관과 연계사업내용
			사업량	관리율	
의료 관리 사업	적출물 처리	448개소	896개소	100%	의사회 치과의사회 한의사회
	부정의료행위	448개소	896개소	100%	
	인허가	212개소	212개소	100%	
	세탁물	46개소	46개소	100%	
약무 관리 사업	표준소매기준수	333개소	666개소	100%	약사회, 도매협 회에서 전반기 자율지도
	부정의약품유통	356개소	712개소	100%	
	무자격약사판매	356개소	712개소	100%	
	인허가	497개소	497개소	100%	
응급의료 기관관리 사업	응급의료지정기관	8개소	8개소	100%	
	야간진료기관	16개소	16개소	100%	
의료취약지구관리사업		개소	개소		대책:
관련 기관	의료관리	의사회, 치과의사회, 한의사회, 안경사회, 치과기공사회, 조산사회			
	약무관리	약사회, 도매협회 한국의료용구협동조합			
	야간진료기관				

(3) 문제점 및 장애요인 분석과 자체 평가

사업종류	문제점 및 장애요인 분석	자체평가점수
의료관리사업	병원급을 제외한 의원, 한의원, 치과의원, 치과기공소, 안경업소 등은 직능단체 자율지도점검에 의존하고 있어 형식적인 점검에 그칠 우려가 있음.	A
약물관리사업	<ul style="list-style-type: none"> · 정기 지도단속시에 법규를 준수하고 단속기간 이외에는 지켜지지 않는 사례가 있음. · 약업소에 대한 전반기 협회자율지도의 효율성 및 적정성 의심 	B
응급의료기관 관리사업	별다른 문제없이 실시되고 있음	B
기타 의약물관리 사업 (마약류 관리사업)	<ul style="list-style-type: none"> · 비교적 양호하게 관리되고 있음 	A
문제점 분석 (총괄)		

(4) 추진계획

① 사업개요

사업명	사업내용 및 구체적 운영방안
의무관리	<ul style="list-style-type: none"> ○ 의료기관 지도, 점검에 관한 사항 <ul style="list-style-type: none"> - 대상 : 병원, 의원, 치과의원, 한의원, 조산소, 안경업소, 안마시술소, 적출물처리업소, 129한국응급구조단, 치과기공소 등 - 방법 : 직능단체 자율점검 실시 <ul style="list-style-type: none"> · 병의원, 적출물처리업소, 129응급구조단 : 반기1회 · 안마시술소 지도점검 : 분기 1회 - 지도점검사항 <ul style="list-style-type: none"> · 의료법 위반 여부 - 불법의료행위, 무자격진료행위 등
약물관리	<ul style="list-style-type: none"> ○ 약업소에 대한 지도점검 <ul style="list-style-type: none"> - 대상 : 약국, 도매상, 한약방, 의료용구판매업소 - 방법 : 연2회 이상 실시 (전반기-협회, 하반기-협회 및 보건소 합동 점검) - 지도점검사항 <ul style="list-style-type: none"> · 불법/무자격자 의약품판매 및 조제행위 · 부정의약품 유통 감시등
마약류관리사업	<ul style="list-style-type: none"> ○ 마약 및 향정신성의약품 취급자에 대한 지도점검 <ul style="list-style-type: none"> - 약국, 병의원등 마약류 취급업소에 대하여 관계규정 준수여부 년1회 이상 지도점검 ○ 마약 및 향정신성의약품 오남용 방지 홍보 및 캠페인 실시
진료의약품수급및투약	<ul style="list-style-type: none"> ○ 진료의약품 구매, 관리 등 수급 ○ 보건소 진료 및 순회, 방문진료 환자에 대한 투약및 복약 지도
인력계획	<ul style="list-style-type: none"> ○ 보건소 의약과 약무계, 의무계 계장외 7명
시설및장비	

② 관리모형도(사업수행체계)

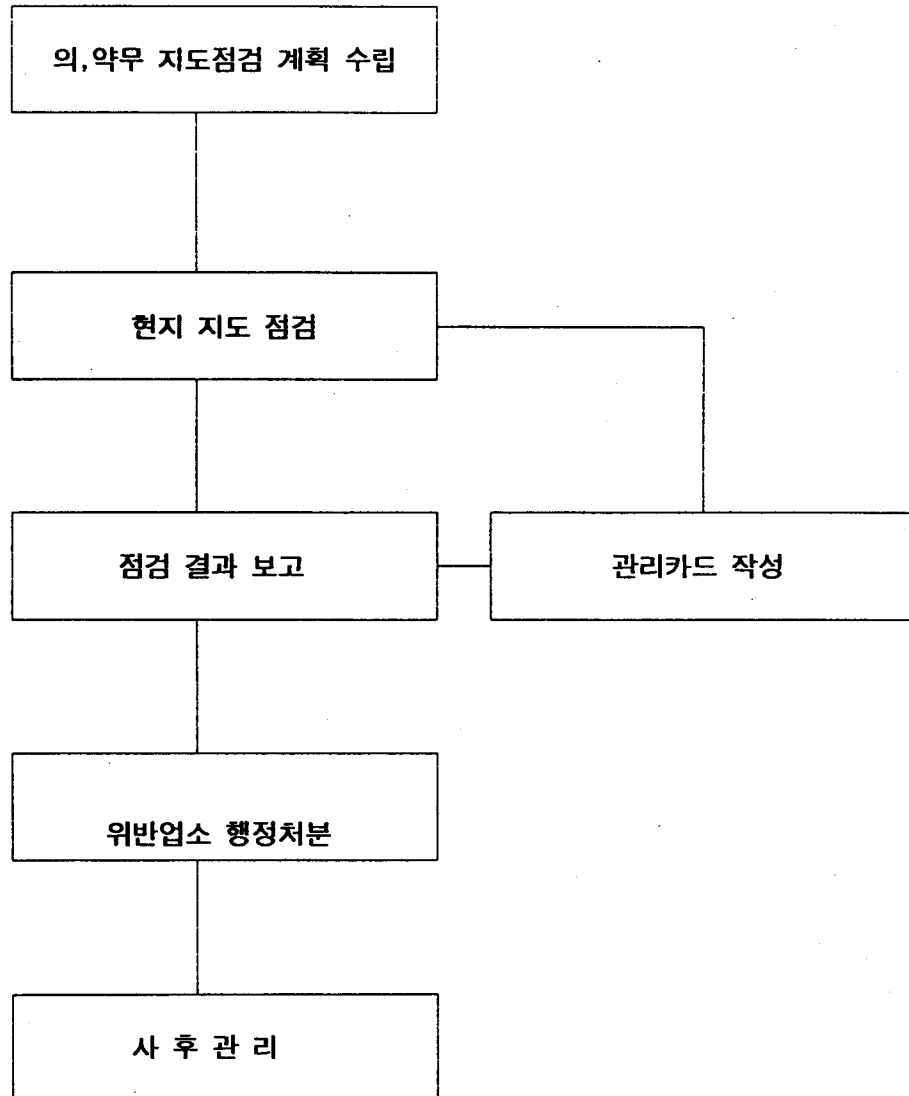

4. 정신보건사업

(1) 사업목표

정신질환은 만성적이고 완치가 어려운 질환이다. 그리고 생활환경의 급격한 변화로 인하여 정신질환자가 증가하고 있으나 국민들의 그릇된 인식으로 인하여 질병으로 인정치 않고 있기 때문에 보건사업수행에 많은 지장을 초래하고 있다. 최근에 이르러 정신질환의 사회문제화로 인하여 정신보건법이 제정되어 정신병환자를 관리할 수 있는 정신보건시설을 확충하는 등 국가적인 노력이 경주되고 있다. 본 사업의 궁극적인 목표는 일반인들의 정신질환에 대한 인식을 변화시키고 정신질환자에 대한 합리적인 관리체계를 마련하여 환자에 대한 효율적인 치료를 통하여 사회복귀를 유도하고 국민의 정신건강증진에 이바지하는데 있다.

(2) 현황

사업종류	추정 사업대상자 혹은 시설	관련기관과 연계 사업내용
총 대상 인원수 (방문간호)	71명	
치매환자	1명	
알콜중독자	3명	
기타 질환자 (우울증, 간질, 신경쇠약 정신박약 등)	67명	
정신보건사업과 관련된 기관	의료기관의 종류 및 수 : 종합병원4개소 정신과의원4개소 수용시설 종류 및 수 : 기타 기관 : 연세대 간호대학	

(3) 추진계획

① 사업개요

사업명	사업내용 및 구체적 운영방안
정신질환 재활 프로그램	<ul style="list-style-type: none"> ○ 정신질환 재활 프로그램 운영 <ul style="list-style-type: none"> - 대상 : 보건소에 등록된 만성 정신장애자 및 지역주민 - 사업내용 <ul style="list-style-type: none"> · 집단정신치료 : 치료자와 대상자가 여러가지 주제로 대화 · 일상생활 기술훈련 : 사회기술훈련, 인간관계훈련 · 집단운동 : 운동, 음악요법, 미술요법, 요리, 서예 등 · 정신건강교육 ○ 사업기간 : '97. 2 ~ '98. 12월 ○ 운영방법 : 매주 금요일(오전 : 가정방문, 오후 ; 프로그램운영) ○ 협조기관 : 연세대학교 간호대학 정신간호학교실 ○ 장 소 : 보건소 2층 소회의실 및 보건교육실
인력계획	<ul style="list-style-type: none"> ○ 보건소 보건지도과 가족보건계 (간호사 3명, 지도교수 3명)
시설및장비	

② 관리모형도(사업수행체계)

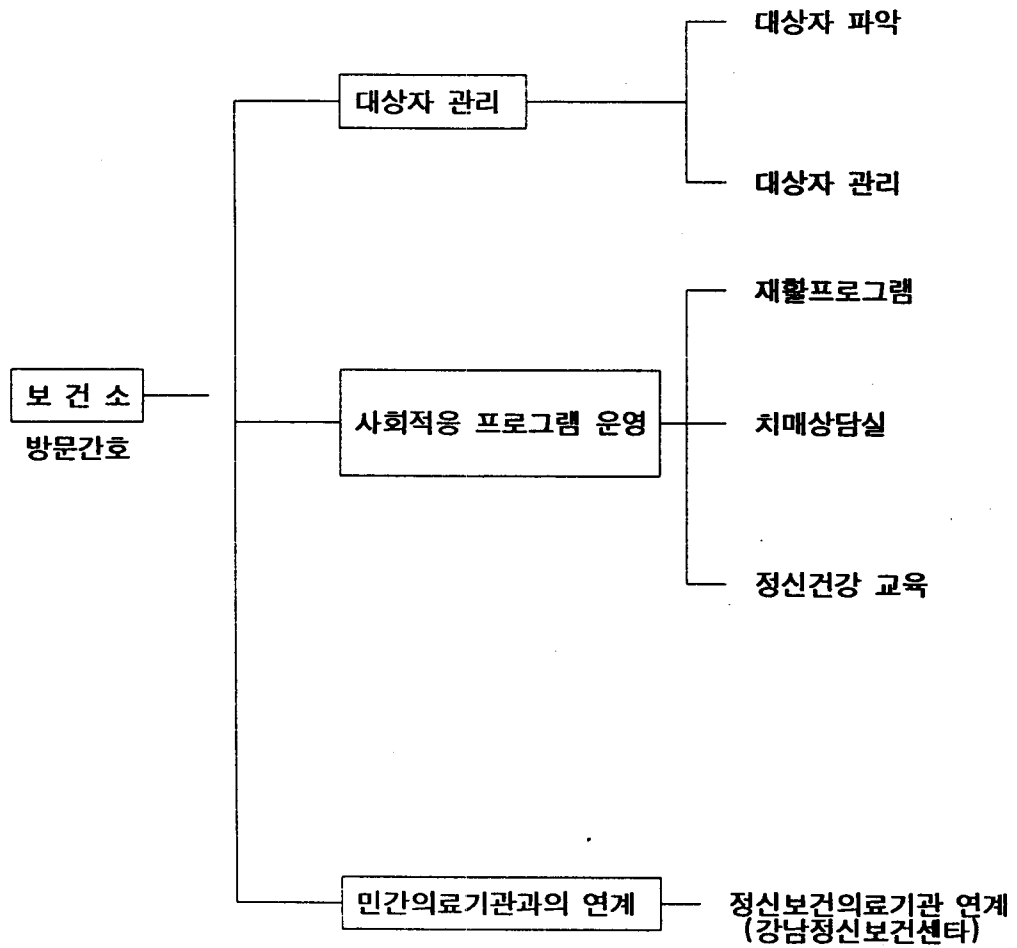

5. 재활보건사업

(1) 사업목표

그동안 장애자에 대한 사회적 인식 및 제도적인 뒷받침의 부족으로 인하여 보건사업에서 장애자에 대한 재활보건사업은 부진을 면치 못하였다. 현대 도시사회는 교통의 발달과 각종 재해로 인하여 장애자 발생이 증가하고 있다. 따라서 공공의료서비스의 특성을 살려서 장애자에 대한 재활프로그램을 운영하여 장애자로 하여금 신체적, 정신적 문제를 스스로 해결하는 자력갱생 능력을 향상시키고 건전한 사회구성원으로 살아갈 수 있는 터전을 마련하는 데 근본 목적이 있다.

(2) 현황

사 업 종 류	추정 사업대상자 혹은 시설	관련기관과 연계 사업내용
총 대상 인원수	2,557명	사회복지과 자료
장애자 검진사업	대상인원 : 2,557명	
장애자 등록사업 - 시각장애자 - 청각장애자 - 지체장애자 - 정신박약자	157명 223명 1,826명 351명	
재활보건사업과 관련된 기관	의료기관의 종류 및 수 : 수용시설종류및수 : 2개소(사회복지과) 재활시설수 :	

(3) 추진계획

① 사업개요

사업명	사업내용 및 구체적 운영방안
관절염환자를 위한 관절염 자조 관리 교육	<ul style="list-style-type: none"> ○ 관절염 자조관리 - 대상 : 관내거주 관절염 환자 - 운영기간 : 주1회 6주간 실시 - 장소 : 신길5동 종합사회복지관 - 강사 : 전문교육을 이수한 보건소 간호사 - 교육내용 <ul style="list-style-type: none"> · 운동요법, 식이요법, 통증, 우울증 관리
재활보건 사업	<ul style="list-style-type: none"> ○ 재활보건사업 - 대상 : 방문간호대상중 장애인 882명 - 추진기간 : 년중 - 추진방법 : 지역담당 방문간호사가 일정별 가정방문
인력계획	○ 보건소 보건지도과 가족보건계 (간호사 5명)
시설및장비	

② 관리모형도(사업수행체계)

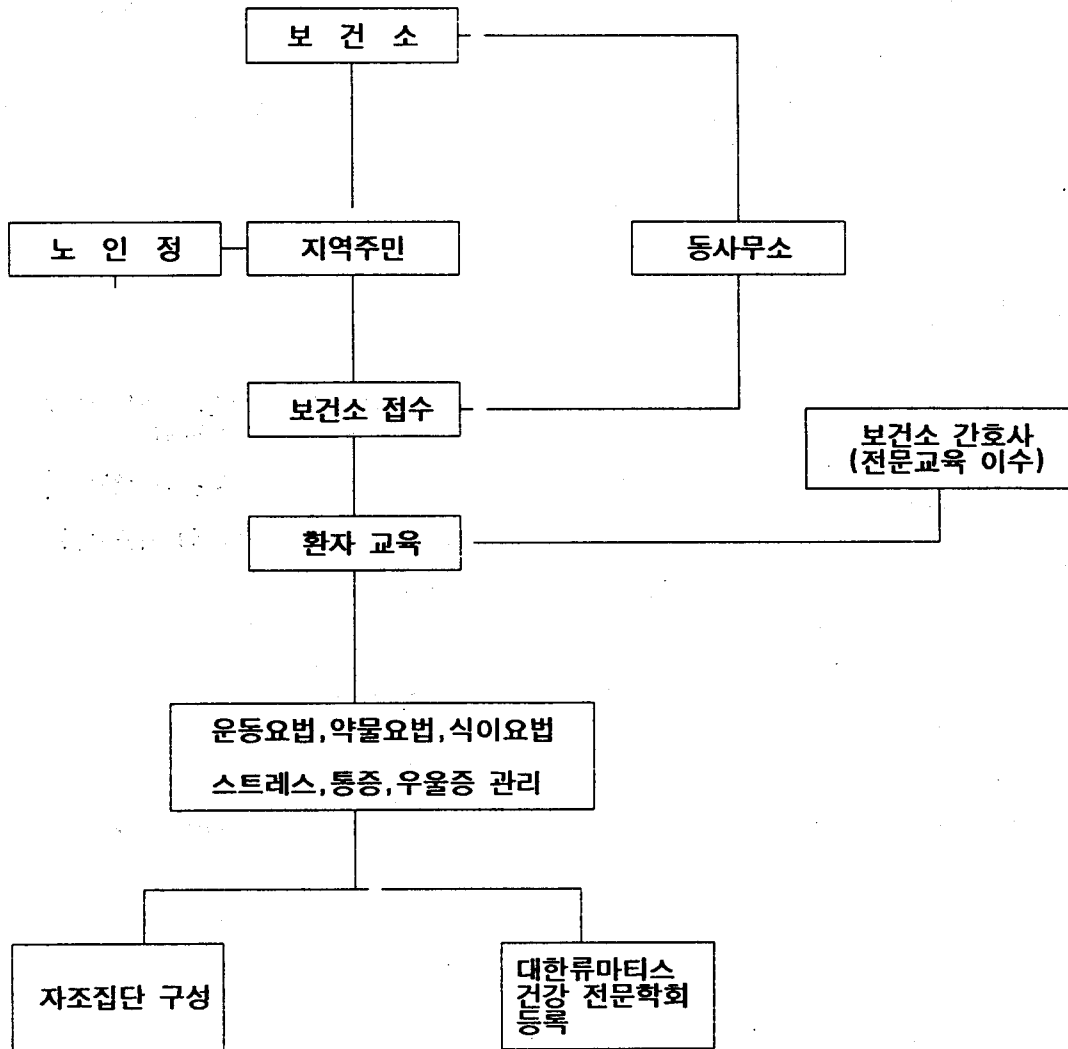

6. 만성퇴행성질환 관리사업

(1) 사업목표

건강환경의 악화 및 개인의 잘못된 생활습관으로 인하여 암, 심혈관계질환, 고혈압, 당뇨병 등 만성병의 지속적인 증가를 가져온다. 국민들의 평균수명의 연장과 함께 만성병의 증가는 사회구조적인 문제임과 동시에 보건의료사업의 주요한 한 분야로 자리잡게 될 것이다. 따라서 만성퇴행성질환 관리사업의 목표는 지속적인 교육을 통하여 국민들의 자기건강관리 능력을 배양하여 만성병을 예방하고 질환의 조기발견, 치료로 유병율을 현 수준이하로 유지하는 데 있다.

(2) 현황

사 업 종 류	추정 사업대상자 혹은 시설	관련기관과 연계 사업내용
고혈압 관리사업	- 등록 112명	방문진료 42명
	- 투약 112명	2차의료기관 통원
당뇨병 관리사업	- 등록 44명	
	- 투약 44명	
암환자 관리사업	- 등록 8명	
	- 투약 8명	
퇴행성관절질환 관리사업	- 등록 79명	관절염 : 16
	- 투약 명	
기타 만성 퇴행성질환 관리사업	205명	
만성 퇴행성질환 관리사업과 관련된 지역내 기관		

(3) 추진계획

① 사업개요

사업명	사업내용 및 구체적 운영방안
한방과 설치 -	o 한방과 설치 - 대상 : 관내거주 주민 - 시기 : '98년 중 - 장소 : 영등포보건소 내 - 사업내용 · 침약을 제외한 투약 · 침, 뜸 등
인력계획	o 한의사 1명, 간호사 1명
시설및장비	전자침, 부황기등

② 관리모형도(사업수행체계)

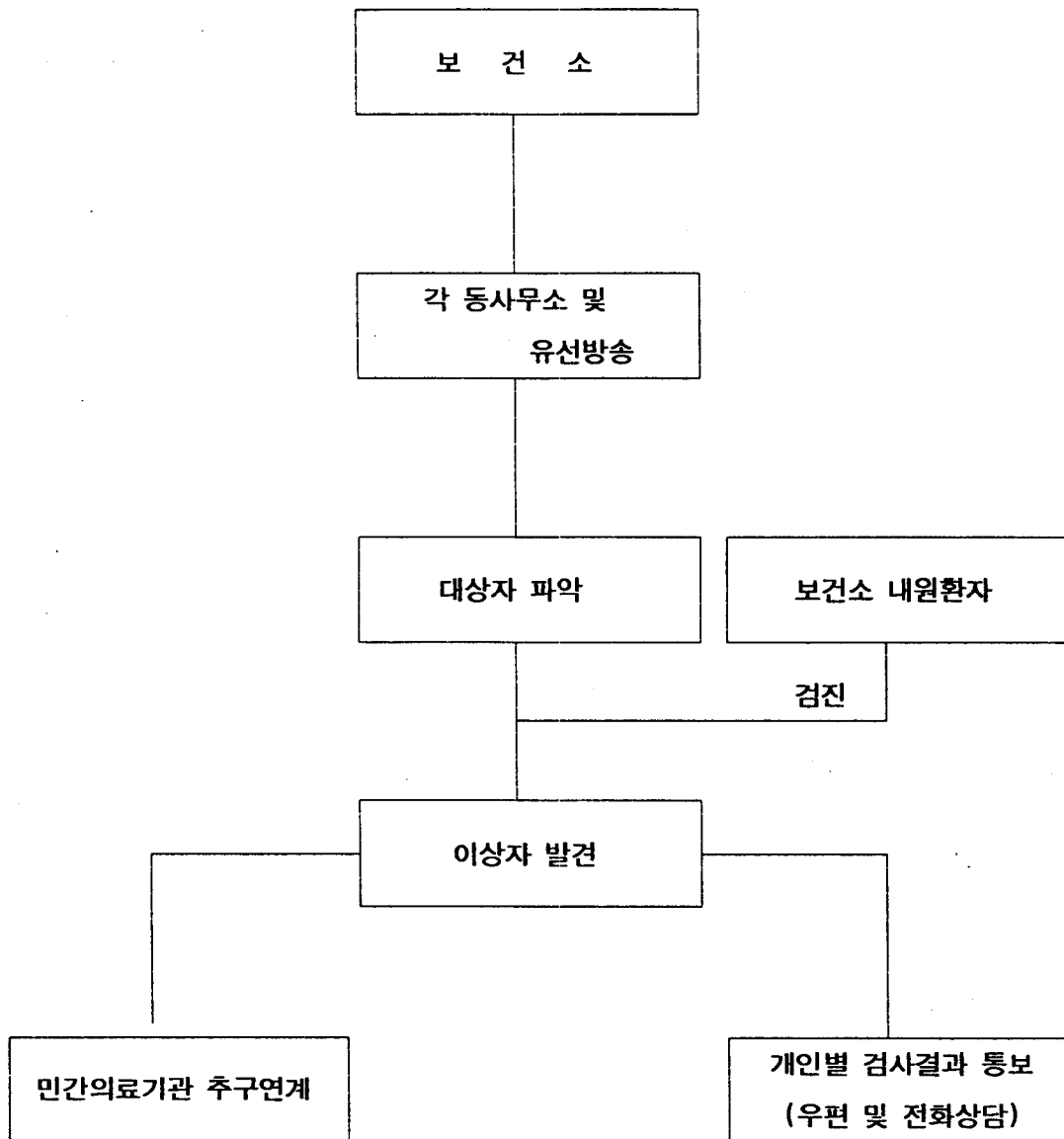

7. 방문보건사업

(1) 사업목표

지역주민을 대상으로 양질의 보건 의료 서비스를 제공하여 건강유지, 증진을 도우며 환자의 빠른 회복과 환자가족의 건강관리 능력을 함양시켜 주고 건강과 관련된 모든 과정의 문제점을 연계처리하여 줌으로써 주민의 건강보호가 확대되고 자립, 자활 의욕을 고취시키고자 한다.

(2) 현황

사 업 종 류	추정 사업대상자 혹은 시설	관련기관과 연계 사업내용
독거노인	486명	생활보호 대상자중 생활에 곤란한 자 중 사회복지과 가정도우미 연계
거동불편 장애인	42명	이동목욕 수서복지회관 연계
중증 근골격계 질환자	45명	신길5동종합복지관
기타 고위험군	119명	2차의료기관 치료 의뢰

(3) 추진계획

① 사업개요

사업명	사업내용 및 구체적 운영방안
방문보건	<ul style="list-style-type: none"> ○ 방문간호(진료) <ul style="list-style-type: none"> - 방문간호사가 환자 가정을 방문하여 간호 - 내용 : 가정간호, 보건교육, 고충처리 - 대상 : 거동불편 및 고령환자 ○ 이동목욕 서비스 <ul style="list-style-type: none"> - 이동목욕차량의 환자 가정 방문 목욕서비스 - 대상 : 거동불편 독거노인 (11명) - 협조기관 : 수서복지회관(차량지원)
순회진료	<ul style="list-style-type: none"> - 대상 : 관내 노인정, 사회복지시설, 저소득층 밀집지역 - 순회진료팀 : 의사 1명, 간호사 2명, 약사 1명 및 행정차량으로 일정별 계획에 따라 진료 - 내용 : 진료, 투약(3일분), 상담, 검사, 보건교육
인력계획	의사1명, 간호사 2명, 약사 1명,
시설및장비	

② 관리모형도(사업수행체계)

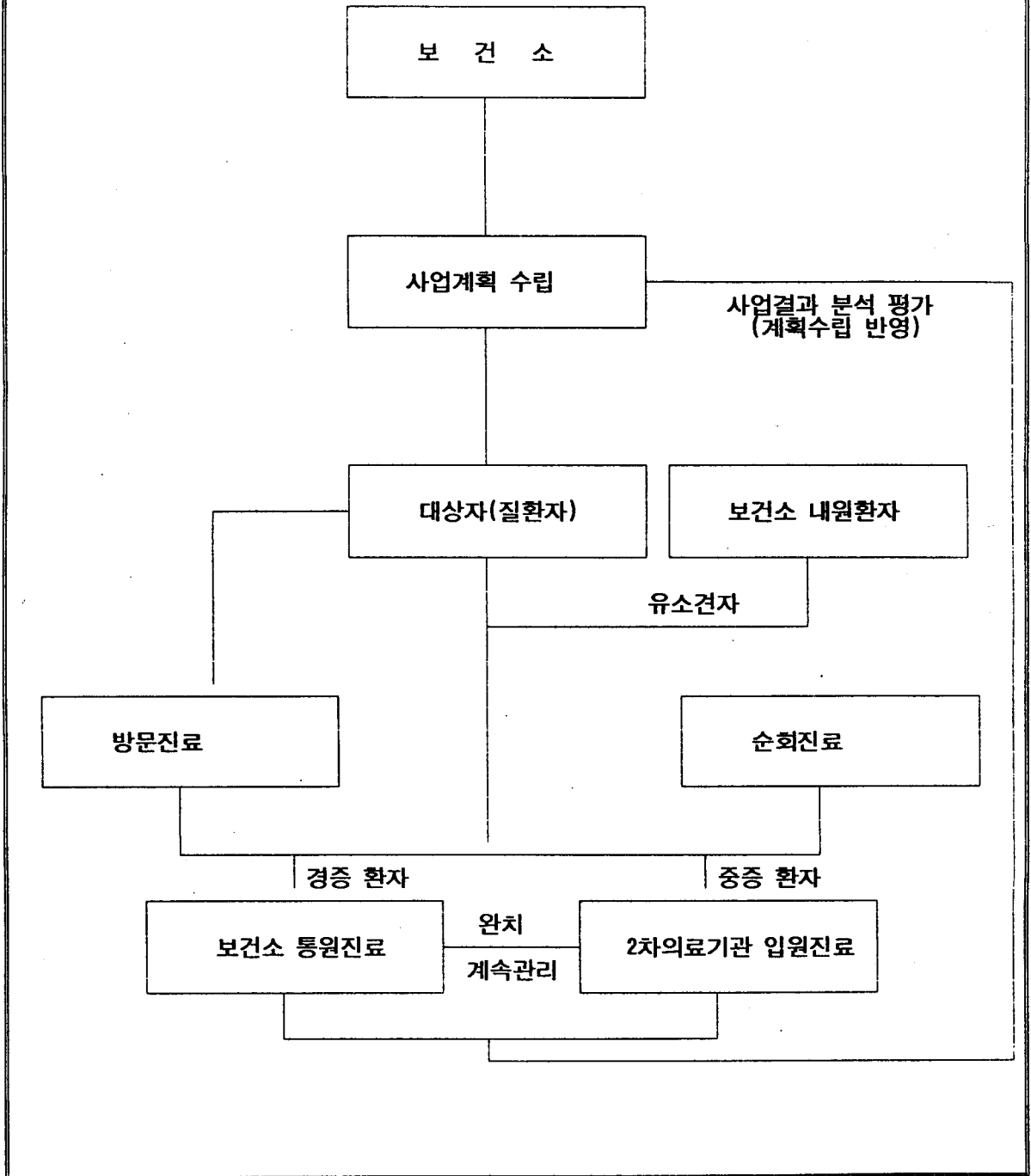

제5장 지역보건의료기관의 확충 및 정비계획

I. 보건소 조직 및 인력 확충계획

II. 보건의료 관련 재정투자 계획

III. 재정지출 계획

IV. 장비구매 계획

제5장 지역보건의료기관의확충 및 정비계획

I. 보건소 조직 및 인력 확충계획

1. 보건분소 설치계획

시 방침에 의거 자치구별 보건분소 1개소를 설치하여 의료 취약지구를 해소하고 구민건강증진에 기여코자 하나 영등포구의 현 여건상 장소 및 재정문제로 인하여 불가능하며 현재 장기적 과제로 검토하고 있다.

시 방침에 따르면 보건분소 설치시 6억원 이내에서 시비의 지원이 가능하다.

2. 인력확충계획

현보건소의 정원은 80명으로 되어 있으나 '98년 한방과를 설치할 계획으로 있어 한의사의 증원이 필요하다. 이는 현 총정원 범위내에서 직렬 조정으로 소화할 예정이다.

또한 지역보건법이 새로이 제정시행되면서 법규상 1998.12.31일까지 확보토록 되어 있는 전문직종으로 영양사, 정신보건 전문요원, 간호조무사, 치과위생사, 전산전문요원 등이 있으며 이의 확보는 관련부서와 협의하여 확보토록 할 것이다.

II. 보건의료 관련 재정투자 계획 (주1)

1. 재정투자 방향

- 양질의 의료서비스 제공으로 주민의 건강생활 보장
- 전염병예방 및 의료시설 수준향상
- 소외계층 노인 무료진료 확대
- 지역보건의료기관의 NETWORK구축으로 지역주민의 건강관리 전산화

주1) 영등포구 중기 재정투자계획 106면 ~110면

2. 계획지표

사 업 명		계	'97	'98	'99	2000	2001
모자보건등록, 예방 접종, 영유아검사 (명)		101,191	21,911	19,820	19,820	19,820	19,820
전염병예방접종 (명)		187,750	37,550	37,550	37,550	37,550	37,550
의약 관 리	감시 및 관리감독(건)	13,040	2,608	2,608	2,608	2,608	2,608
	X선 촬영 및 병리검사 (천명)	804	142	142	142	142	142

3. 추진계획

(1) 모자보건관리

- 대 상
 - 보건소에 등록된 임산부와 영유아
 - 보건소장이 무료검진이 필요하다고 인정한 자

- 사 업
내 용
 - 임산부 산전산후 분만관리 및 모유수유 홍보
 - 영유아 등록관리, 예방접종 및 기초건강진단 실시
 - 임산부 및 영유아 건강진단 실시 및 신생아 선천성 대사이상 검사

(2) 건강증진센터 설치

- 설치지침 : 서울시 시민복지5개년 종합계획 (25개구에 시민체력검진센터 설치)
- 추진목표 : 보건소의 기능을 저소득층 진료중심에서 전주민의 예방적 평생건강관리 체제로 전환하고 건강상담, 건강관리에 대한 종합적 정보제공을 통하여 보건소의 지역사회에 대한 역할변화 모색

(3) 한방진료실 설치

- 설치근거 : 영등포구보건소 직제규칙 제6조제2항
- 추진목표 : 노인인구 증가에 따라 만성퇴행성 질환에 대처하고 소외계층인 노인 치료 및 재활증대

(4) 지역보건의료 전산화 추진

[연차별 계획]

- 제1차년도 ('98년)

- 보건소전산화 사업 : 의료보험청구, 보건통계, 의약지도, 제증명 발급, 결핵관리 가족계획, 영유아관리, 성병관리, 예방접종, 의약업소관리, 보건소 업무 전반에 대한 전산화로 보건정보관리

- 제2차년도 ('99년)

- 통신망구성사업 : 보건정보전달체계, 통계정보제공, 문서전달체계 등
- 주민건강카드사업 : 신상정보, 병력정보, 병리정보, 투약정보 등 종합적 건강관리

Ⅲ. 재정지출계획

1. 총괄

(단위:백만원)

구분	'97 ~ 2001	년도별투자계획				
		'97	'98	'99	2000	2001
계	17,858	3,284	3,397	3,561	3,737	3,940
경상예산	15,712	2,844	2,829	3,126	3,328	3,585
사업예산	2,147	440	568	435	409	355
국·시비보조사업	396	71	75	79	83	88
경상사업	1,751	369	493	356	326	267
투자사업	-	-	-	-	-	-

2. 경상사업계획

사업명	'97	'98	'99	2000	2001	비고
계	369	493	356	326	267	
한방진료실 설치	-	70	25	25	25	재료약품비
지역보건의료전산화	-	113	156	-	-	server 등 주전산기기등
전염병 관리	144	144	144	144	144	예방접종 등
가족계획 사업	9	9	9	9	9	국고보조 포함
모자보건관리	56	27	27	27	27	국고보조 포함
의료장비 현대화	231	130	74	204	150	

IV. 장비구매계획

(단위:천원)

년도별	품 명	규 격	수량	금 액	비 고
1997	생화학검사기	전자동	1	60,000	임상병리실
	CO2 인큐베이터		1	11,000	임상병리실
	X-선 간접촬영 카메라	100mm	1	80,000	방사선실
	안저카메라		1	18,000	건강진단실
	자동신장체중계		1	6,000	건강진단실
	자동혈압계		1	5,000	건강진단실
	초음파진단기		1	23,000	건강진단실
	공기청정기		1	800	결핵실
	검진대		1	3,300	검진실
	전자복사기		1	3,000	보건지도과
	냉장고		1	1,400	예방접종실
T.V(V.T.R겸용)		1	1,043	보건교육실	
1998	C.B.C 검사기		1	40,000	임상병리실
	소변검사기		1	20,000	임상병리실
	혈당 콜레스테롤 측정기		2	20,000	모성실
	시력검사기		1	5,000	건강진단실
	진단용 X-선 장치		1	40,000	방사선실
	자동약포장기		1	5,000	조제실
1999	자동신장체중계		1	6,000	1차진료실
	공기압축기		1	1,000	치과
	UV공기살균기	RS-2000CU	1	1,500	결핵실

년도별	품 명	규 격	수량	금 액	비 고
1999	원심분리기		1	3,000	임상병리실
	현미경		1	10,000	임상병리실
	냉장고		2	3,000	임상병리실 한방진료실
	골밀도측정기		1	50,000	건강진단실
2000	면역효소측정기	전자동	1	80,000	임상병리실
	위장촬영 방사선 발생장치		1	100,000	방사선실
	체력진단 시스템		1	24,000	보건교육실
2001	이동검진용 X-선 카메라		1	150,000	방사선실

영등포구민의 보건의료의식 조사표

□ 조사기간 : 1997. 8. 15 ~ 8. 30

□ 조사대상 : 영등포1동, 신길1동 주민 및 보건소 내소자

□ 조사내용 : 첨부 설문지 참조

□ 조사결과 : 본문 제2장 건강문제 조사 참조 (27P)

보건의료 의식 행태 조사

※ 아래 질문에 V로 기입해주세요

음주에 관한 질문

1. 평소에 술을 드십니까?
 예 아니오
- 1) (음주의 경우) 얼마나 자주 드십니까?
 월 1회이하 월 2-4회 주 2-4회 거의 매일
- 2) 지난 1년간 과음하신 적은 몇번이나 됩니까?
 없다 1년에 3회이내 3개월에 1-2회
- 3) 절주나 금주를 시도하신 적이 있습니까?
 예 아니오

흡연에 관한 질문

2. 현재 담배를 피우십니까?
 예 아니오
- 1) (피우신다면) 몇년째 피우고 계십니까? _____ 년
- 2) (피우신다면) 하루에 얼마나 피우십니까?
 반갑이하 약 한갑 한갑 반 두갑 이상
- 3) (피우신다면) 그동안 담배를 끊고자 시도해 보셨습니까?
 예 아니오
- 4) (피우신다면) 앞으로 담배를 끊어야 한다고 생각하십니까?
 끊을 필요 없다 끊을 필요는 없고 가끔은 피워도 된다
 반드시 끊어야 한다 모르겠다

건강진단에 관한 질문

3. 지난 1년간 개인적으로 종합검진을 받으신 적이 있습니까?
 예 아니오
- 1) (받으신 적이 없다면) 단체 신체검사를 받으신 적이 있습니까?
 예 아니오
- 2) (받으신 적이 없다면) 혈압, 혈당, 몸무게 등을 측정해 보신 적이 있습니까?
 예 아니오
- 3) (받으신 적이 없다면) 향후 종합검진을 하실 계획은 있습니까?
 예 아니오

대단히 감사합니다.

영 등 포 구 보 건 소 장

