

제186회 구의회 임시회

2015. 2. 27 ~ 3. 06

청림 영등포

2015년 주요업무 보고



건강증진과

보고 순서

I . 일 반 현 황	••••	1
II . 2015 주요업무 계획	••••	3
III . 신규(주요) 투자사업	••••	30

I. 일반 현황

1 조직

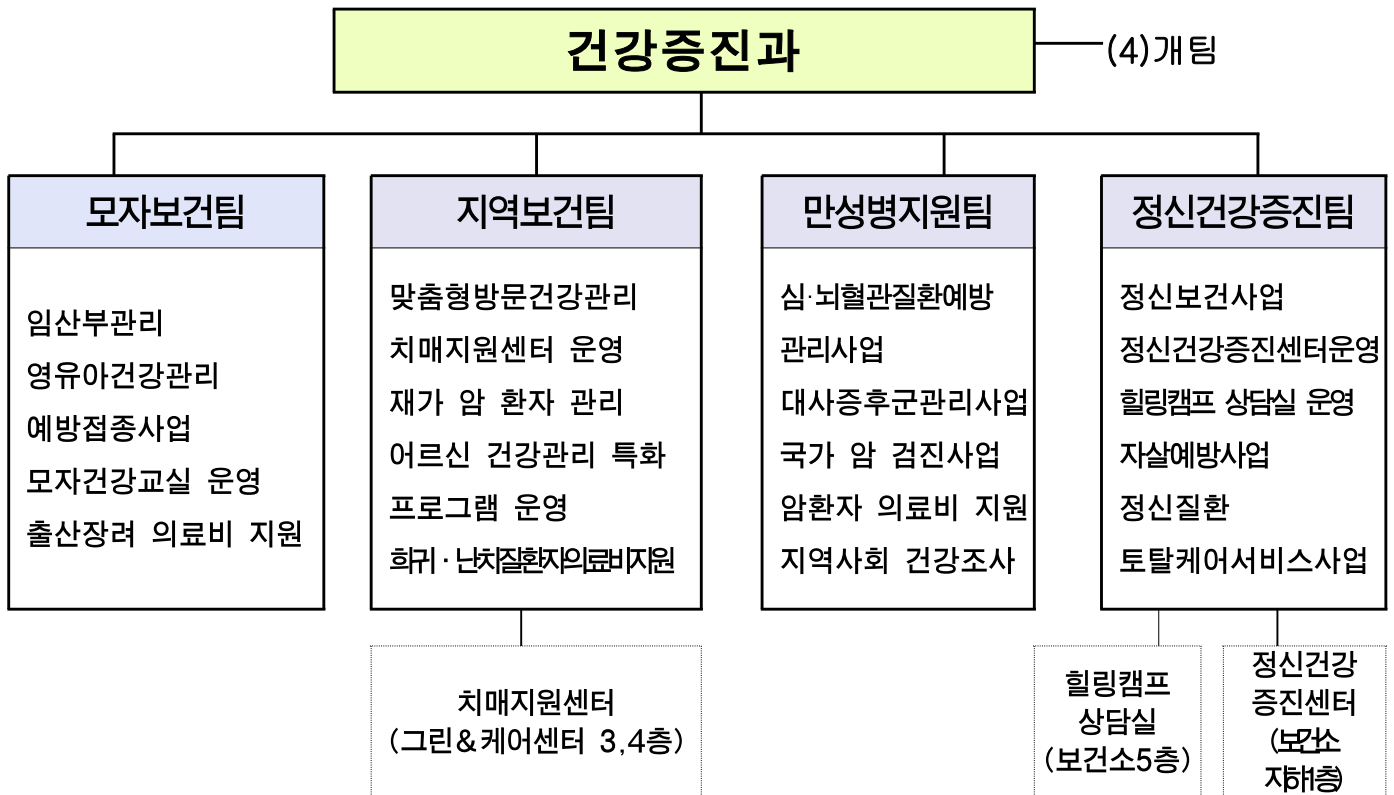

2 인 력

구 분	계	일 반 직					
		4급	5급	6급	7급	8급	9급
정 원	20	-	1	4	7	8	-
현 원	20	-	1	7	9	3	-
과부족	0	-	0	3	2	-5	-

3

주요시설 및 장비

구분	명칭	현황	소속
시설	정신건강증진센터	보건소 지하 1층	가톨릭대학교 여의도성모병원 위탁
	치매지원센터	그린&케어센터 3,4층	대림성모병원 위탁
	대사증후군센터	보건소 1층	건강증진과 만성병지원팀
	글로벌센터내 대사증후군상담실	서남권글로벌센터 1층	건강증진과 만성병지원팀
장비	차량	마티즈 (2004년식)	지역보건팀 (방문보건 차량)
		스타렉스 (2006년식)	부서 공용

4

예산현황

(단위 : 천원)

단위사업명	예산액	전년도 예산액	증(△)감
계	9,102,997	6,758,614	2,344,383
모자보건사업	1,263,956	1,200,161	63,795
예방접종사업	4,433,916	2,537,223	1,896,693
의료취약계층관리	1,524,447	1,317,382	207,065
만성질환예방관리	846,091	818,622	27,469
정신건강증진사업	775,956	767,083	8,873
행정운영경비	109,695	118,143	△8,448
재무활동	148,936	-	148,936

Ⅱ . 2015 주요업무 계획

연 번	사 업 명	쪽
①	임산부·영유아 건강관리	4
②	모성·아동건강지원	5
③	영유아 사전 예방적 건강관리	6
④	구민건강 지켜주는 적기 예방접종	7
⑤	의료기관 국가예방접종 지원사업	8
⑥	건강한 겨울나기, 인플루엔자(독감) 예방접종	9
⑦	맞춤형 방문건강관리사업	10
⑧	치매관리사업	11
⑨	재가암 관리사업	13
⑩	희귀·난치성 의료비지원사업	15
⑪	지역사회중심재활사업	16
⑫	심·뇌혈관질환 예방관리사업	18
⑬	대사증후군관리사업	19
⑭	국가 암검진 사업	21
⑮	저소득층 암환자 의료비 지원사업	23
⑯	정신건강증진센터 운영	24
⑰	새희망힐링캠프운영	26
⑱	지역사회기반 자살예방사업	28

임신 전부터 건강한 임신과 출산을 준비하고, 출산 후 직장 여성의 빠른 사회생활 복귀와 건강 회복으로 임신부 건강증진에 기여하고자 함

□ 추진방향

- 임신부 산전 및 산후 회복 건강관리 강화
- 모유수유의 환경조성으로 실천율 제고

□ 세부 추진계획

- 임신부 산전 건강관리 <확대> : 2,200명→2,600명(전 대상자의 약 80%)
 - 기초 건강검진, 태아 기형아, 풍진검사, 초음파검사, 엽산제 및 철분제 제공
 - 직장 임신여성을 위한 토요일진료(월 2회)
- 모자건강교실운영 : 65회 1,290명
 - 출산준비교실 운영 12회, 모유수유교실 4회, 모유수유 클리닉 24회, 아기 건강교실 10회, 왕실 태교교실 4회, 토요일출산준비교실 5회, 부부 임신부 요가교실 5회
- 산후 우울증 선별검사 : 400명
 - 임신 중반기 이후 설문지 이용, 선별검사 후 유소견자 정신상담 의뢰
- 모유수유 환경조성
 - 산후 건강회복과 모유수유 장려를 위하여 모유 착유기 대여 : 300명
 - 지역사회 연계 모유수유 캠페인 실시(10월)
- 산후조리원 감염 및 안전사고 예방 : 8개소
 - 감염 및 안전사고 예방을 위한 정기 점검(연2회)

□ 소요예산 : 106,078천원 - 국 50, 시 15, 구비 35%

『난임부부』와 『산모·신생아 건강관리사』 지원사업을 통하여 출산을 장려하고 산모와 신생아의 건강증진을 도모하고 하고자 함

□ 추진방향

- 난임부부에게 시술비 일부를 지원하여 경제적 부담 경감
- 저소득 출산가정에 가정방문하여 산모와 신생아에게 직접 서비스제공

□ 세부 추진계획

- **난임(불임)부부 시술비지원 사업** : 체외수정 252명, 인공수정 258명(서울시목표)
 - 대상 : 전국가구월평균소득 150% 이하 난임부부
 - 내용 : 체외수정시술 : 최대 6회(신선배아 3회, 동결배아 3회) 1회 최대 190만원
인공수정시술 : 최대 3회 1회 최대 50만원
※ 체외수정(1인 최대) : 7,50천원, 기초생활수급권자 12,000천원
- **청소년산모 임신·출산 의료비 지원사업** : 만18세이하 5명(서울시목표)
 - 지원액 : 임신1회당 120만원 범위 내(분만 예정일 60일까지)
 - 내용 : 청소년 임신부가 임신 및 출산과 관련하여 진료 받은 본인부담 의료비
- **산모·신생아 도우미 지원** : 300명
 - 대상 : 전국가구평균소득 전년도 50%→65% 이하로<확대>
 - 지원기간 : 2주(12일), 쌍생아가정 3주(18일), 삼태아 및 중증장애 4주(24일)
 - 내용 : 산모 영양관리, 감염 예방관리, 신생아 돌보기 등 가정방문 서비스 제공

□ **소요예산** : 855,913천원 - 국30, 시 35, 구비 35%

영유아에 대한 단계별 건강관리 및 건강검진을 강화하여 질병의 조기 발견, 적절한 의료서비스 제공 등으로 영유아 건강증진에 기여하고자 함

□ 추진방향

- 영유아 질병의 조기발견 및 장애 발생 예방
- 성장단계별 적절한 건강관리 및 육아 정보 제공

□ 세부 추진계획

- 미숙아 및 선천성이상아 의료비 지원 : 114명
 - 전국가구월평균소득 150% 이하 출산 가정 본인부담 의료비 지원
- 신생아 선천성대사이상 검사 및 환아관리 : 2,180명
 - 당해 연도에 출생한 전 신생아에게 6종검사 및 발견 환아 사후관리비 지원 (갑상선기능저하증, 페닐케톤뇨증, 갈락토스혈증, 선천성부신증식증, 호모시스틴뇨증, 부신과형성증)
 - 이상자 확진비 지급 : 1차 검사 이상자
 - 의료비 지원 : 15명(갑상선기능저하증), 특수조제 분유 및 식품지원 : 3명(페닐케톤뇨증, 크론병, 류신대사장애)
- 신생아 청각 선별검사 : 211명
 - 전국가구평균소득 60%이하 신생아를 대상으로 출생 후 1개월 이내 청각 선별 검사 및 유소견자 확진 검사비 지원
- 영유아 건강검진 : 235명(의료수급: 65명, 보건소 : 170명)
 - 생후 4개월부터 만6세까지(7차) 까지 성장단계별 영유아 건강검진
- 취학전 아동 시력검진 <확대> : 4,000명 → 4,880명
 - 만3~6세 취학 전 아동의 약시의 조기발견 및 저소득 가정의료비 수혜

□ 소요예산 : 301,965천원 - 국 30, 시 35, 구비 35%

표준예방접종지침에 의거하여 적기에 적절한 예방접종을 실시함으로써, 효과적인 인공면역 획득으로 감염병 발생을 예방하고, 구민의 건강수준을 유지·증진하고자 함

□ 추진방향

- 적시적기에 예방접종을 함으로써 예방접종 대상 감염병 감소 및 비용부담 경감
- 고위험군, 취약계층 대상으로 무료 예방접종 실시하여 지역사회 건강보호·증진

□ 세부 추진계획

- 만 12세 이하 어린이 국가예방접종 : 6,500건(13종→14종)

(영유아 예방접종 대상건수의 7%의 접종률 90%)

- 내 용 : 14종(BCG, B형간염, DTaP, IPV, DTaP-IPV, MMR, 수두, 일본뇌염 사백신, 일본뇌염 생백신, Td, Tdap, 뇌수막염, 소아폐렴, A형간염)

※ 2015년 5월부터 A형간염 추가

- 일반예방접종 : 4종, 6,850건

- 내 용 : B형(성인, 소아)간염, 장티푸스, 신증후군출혈열, 65세이상 폐렴구균

- 취학아동 예방접종 확인사업 : 3,000명

- 대 상 : 만 4~6세 아동

- 내 용 : 추가예방접종 4종(DTaP 5차, 폴리오 4차, MMR 2차, 일본뇌염 사백신 4차 및 생백신 2차 접종력 확인 및 등록)

- B형 간염 주산기 감염 예방사업 : 250건

- 대 상 : B형간염 양성 산모로부터 출생한 영유아

- 내 용 : B형간염 예방접종비 및 항원·항체 검사비 지원

- 방 법 : B형간염 예방처치비 및 검사비 신청 → 보건소에서 비용 심사 후 지급

- 소요예산 : 268,897천원 - 국 30, 시 35, 구비 35%

국가예방접종 비용 전액 지원으로 적기에 적절한 예방접종을 할 수 있도록 함으로써 예방접종률을 향상시키고 예방접종 대상 감염병 감소 및 비용부담 경감

□ 추진방향

- 국가예방접종 전액 지원으로 예방접종률 향상 및 비용부담 경감
- 예방접종업무 위탁 의료기관 관리를 통해 예방접종 서비스 품질관리 및 질적향상 도모

□ 세부 추진계획

- 위탁의료기관 예방접종 비용상환 관리 : 85,000건
 - 대 상 : 만 12세 이하 어린이(2002.1.1. 이후 출생자)
 - 내 용 : 국가예방접종의 민간의료기관 접종비용 전액 지원(관내 69개소)
 - 지원백신 : 14종(2004년 13종)
 - BCG, B형간염, DTaP, IPV, DTaP-IPV, 수두, MMR, Td, Tdap, 일본뇌염(사백신, 생백신), 소아폐렴, Hib, A형간염(2015년 추가)
 - 방 법
 - 대상자가 전국 위탁의료기관에서 무료접종 → 위탁의료기관에서 비용상환 신청 → 보건소에서 신청내역 심사 및 비용지급
- 예방 접종 업무 위탁 의료기관 관리
 - 방 법 : 자율점검(상, 하반기), 방문점검(연 1회)
 - 내 용 : 예방접종실시기준, 위탁규정, 백신보관방법 등

□ 소요예산 : 3,274,273천원 - 국 30, 시 35, 구비 35%

만 65세 이상 어르신과 취약계층을 대상으로 인플루엔자 무료 예방접종을 실시함으로써 독감으로 인한 합병증 예방과 사망률감소로 주민보건향상에 기여하고자 함.

□ 추진방향

- 65세 이상 어르신 및 장애인의 편의를 위한 의료기관 위탁 무료접종
- 취약계층 대상 보건소 무료 접종

□ 세부 추진계획

- 보건소 접종 : 3,200명
 - 대상 : 65세 미만 기초생활수급자, 국가유공자, 사회복지시설입소자 42%
 - 기간 : 10월 중 7일간(기간 내 동별일정에 따라 보건소 내소 접종)
 - 장소 : 보건소 및 보건분소
 - 방법 : 대상자 내소 무료접종
 - 홍보 : 동주민센터와 협조하여 대상자에게 접종 홍보
- 병의원 위탁 접종 : 38,284명(대사의 96%)
 - 기간 : 10월~11월
 - 대상 : 65세이상 어르신 및 장애 1~3급 39,832명
(만 65세 인구의 89%의 병의원 분담율 90% + 장애 1~3급 31%)
 - 장소 : 관내 위탁 민간의료기관
 - 방법 : 위탁의료기관에서 무료 접종 후 비용상환
 - 사업진행절차 : 개인별접종안내문발송 → 위탁의료기관에서 무료접종 → 접종 후 전산시스템에 비용신청 → 조회 후 매월 2회 이상 지급
- 위탁의료기관 관리
 - 방법 : 의료기관 방문 점검 및 자율점검
 - 점검내용 : 예방접종실시 기준 및 방법, 비용상환관리, 위탁의료기관 지정서 게시 여부, 예방접종 업무 위탁에 관한 규정 등

□ 소요예산 : 869,686천원 - 국 30, 시 35, 구비 35%

취약계층 주민의 가정 또는 시설을 방문하여 건강문제를 포괄적으로 파악하고 맞춤형 보건의료서비스를 제공·의뢰·연계함으로써 취약계층의 건강 수준 향상 및 자가 건강관리 능력향상을 도모하고자 함

□ 추진방향

- 취약계층을 위한 건강형평성 제고
- 고령사회 도래 및 만성질환 증가에 따른 대응
- 국민의료비 절감 유도

□ 세부 추진계획

- 방문간호서비스 제공 : 20,000건
 - 방문간호사 1인 1~2개동, 지역 담당제로 방문간호서비스 제공
 - 건강요구도 조사에 따른 방문간호서비스 제공(만성질환자 집중관리)
 - 기후변화에 따른 폭염, 혹한기 건강관리 서비스 제공
- 방문 구강 건강관리 서비스 : 960건
 - 치위생사 1명, 생애주기별 구강 건강관리 서비스 제공
- 방문 물리치료 서비스 : 960건
 - 물리치료사 1명, 재가 만성질환자 대상 방문 물리치료 서비스 제공
 - 일상생활능력 향상 지도, 낙상·뇌졸중 예방교육 실시
- 경로당 순회진료 및 어르신 건강지킴이 프로그램 : 167회
 - 의료팀 순회진료 49회, 어르신 기초검진 및 건강교육 118회 운영
- 어르신 허약예방 프로그램 : 5개소 40회
 - 노인시설 대상 8주과정의 허약노인 예방프로그램 운영
- 쪽방주민 집중관리 : 400가구
 - 방문전담인력 1인을 쪽방지역에 배치하여 집중관리 실시
- U-119 안심콜 건강 서비스 : 1,800명
 - 독거노인 및 만성질환 대상자의 질병내역과 진료병원내용을 U-119시스템(영등포소방서 연계)에 입력하여 응급상황시 신속히 대처
- 지역사회 연계 서비스 : 2,000건
 - 대상자의 요구에 맞추어 무료검진, 무료수술, 의료비 지원 등 자원연계

□ 소요예산 : 362,186천원- 국50, 시15, 구비35%

노인인구의 증가 및 치매관리 서비스 수요 증대에 따라 치매예방에서부터 조기발견 및 치료, 재활지원 등 통합적이고 체계적인 서비스를 제공, 치매 유병율을 낮추고 노년기 건강한 삶을 영위하도록 하고자 함

□ 추진방향

- 치매예방, 조기진단 및 치료, 재활 등 “통합적 치매관리 서비스” 제공
- 치매환자 및 그 가족의 정신적, 육체적, 경제적 부담 경감
- 치매 유병율 및 중증 치매 환자 비율 감소

□ 세부 추진계획

- 치매예방 및 인식개선 사업 : 60,000명
 - 교육 및 홍보자료 보급
 - 치매 예방 교육 및 홍보 프로그램 시행
 - 언론 홍보 : 지역 및 중앙 TV, 지역신문, 기타 소식지, 인터넷 등
- 치매조기검진사업 : 6,000명(서울시 지정 목표)
 - 선별검진 : 치매센터 내소 검진, 출장검진, 유관기관 행사 연계 검진
 - 정밀검진 : 내원검진을 원칙으로 하되, 거동불편자는 가정방문 출장검진
 - 특화사업 「찾아가는 치매 조기검진 프로젝트」운영
 - 영등포구 18개동 중 2014년에 대상이 되지 못했던 9개동
 - 특화사업 「찾아가는 치매안전지대 “실버벨(silver-bell)” 프로젝트」
 - 치매 교육 실시 후 치매검진을 실시함으로 “치매안전지대” 지정
- 치매예방 및 등록관리사업 : 1,850명
 - 정상군, 고위험군, 치매관리군 대상자 상태와 필요에 알맞은 서비스 제공
 - 방문간호, 방문작업치료, 조호물품제공, 배회인식표제공, 치매가족모임
 - 치매환자 가족모임
 - 정기모임, 치매가족지지프로그램(희망다이어리), 인정요법, 마음따뜻 뜨개질교실, 낙상예방교실, 가족요가교실 등
- 저소득층 치매치료비 및 원인확진검사비 지원사업 : 510명
 - 치매치료비 지원(400명)
 - 대상 : 치매 진단받고 치료약을 복용중인 저소득층
(저소득층 기준 : 평균소득 100%이하)
 - 지원내역 : 치매약제비와 약 처방 당일의 진료비 본인 부담금

- 지원금액 : 월3만원, 연36만원 상한 내 실비지원
- 지급방식 : 치료제 복용 개월 수에 따라 일괄 지급
- 원인확진검사비 지원(110명)
 - 대상 : 정밀검진에서 치매로 진단 분류된 저소득층
(저소득층 기준 : 평균소득 100% 이하)
 - 지원검사 : 치매의 원인규명을 위한 혈액검사, 뇌영상촬영 등
 - 지원금액 : 병·의원 상한8만원, 상급종합병원 상한 11만원

○ 치매지역자원 강화사업

- 치매인식도 및 만족도 조사 실시
 - 무작위 선정된 지역주민(무작위 표본추출) 및 이용자
 - 치매인식도, 만족도 조사를 통한 운영 평가 및 서비스 향상 방안 모색
- 운영위원회, 자문위원회 운영
- 지역사회협의체 구성 및 운영
 - 지역사회복지협의체 주관 회의, 국민건강보험공단 등급판정위원회의, 노인·장애인 수급자격위원회 등 지역사회협의체 회의 참석을 통해 인적·물적 자원 네트워크 형성
- 시설종사자 교육 실시, 직원 전문성 향상 교육 실시
- 자원봉사자 양성 및 관리
 - 치매홍보 서포터즈 ‘매아리(치“매”예방을 알리는)봉사단 운영
 - 두런두런(Do learn-Do run) 봉사단 운영 및 사례관리

○ 부설 ‘인지건강센터’ 운영 : 1,500회

- 대상자 상태에 맞게 소그룹(5~15명) 구성
- 작업치료, 음악치료, 웃음치료, 원예치료, 요가교실, 영화상영 등
- 움직이는 인지재활건강센터 - 유관기관 연계 프로그램 지원
- 특화사업 「기찾길(기억을 찾아가는 길)」 프로그램
 - 상호작용프로그램(보호자와 환자가 함께 하는 작업치료)
- 신규사업 「동지(운동-인지 융합 모듈)」 프로그램
 - 동지프로그램은 치매임상평가척도(CDR)와 신체적 수준에 대한 기능 평가(근력, 유연성, 민첩성, 발란스, 장악력, 이동기능, 지구력, 체지방 검사 등)를 통해 집단을 선정하였으며, 대상자 기능평가로 신체적, 인지적, 심리 행동적 요인과 일상생활 수행력, 그리고 건강과 관련된 삶의 질을 평가하여 보다 전문적인 재활 치료 연구 및 지속적인 치료프로그램을 개발

□ 소요예산 : 566,379천원 - 시 50, 구비 50%

재가암환자를 대상으로 지역사회에서 제공 가능한 보건의료서비스를 통합적, 지속적으로 제공하여 지역사회 암환자의 삶의 질을 증대시키고, 가족 구성원의 환자 보호 및 간호 등에 따른 부담을 감소시키고자 함

□ 추진방향

- 방문 보건의료서비스를 제공
- 재가암환자의 상태별, 단계별로 맞춤 서비스 제공
- 여러 분야의 전문가 협력관리 및 서비스 제공

□ 세부 추진계획

- 사업대상
 - 모든 재가암환자(치료중인 암환자, 치료가 끝난 암생존자, 말기암환자)
- 재가암환자 등록 및 방문보건 서비스 제공 : 400명 1,200회
 - 목표 : 등록관리 400명, 방문보건서비스 1,200회
 - 재가암 관리팀 구성 : 의사, 팀장, 행정요원, 방문간호사, 자원봉사자
 - 암환자 등록 방법
 - 국가암조기검진사업, 암치료비지원사업 대상, 방문간호 등록 대상 중 암환자로 서비스를 원하는 환자나 가족이 직접 신청
 - 방문보건 서비스 제공
 - 지역 담당간호사가 방문 서비스 제공
(환자평가, 체위와 안위간호, 투약지도, 비약물적 통증완화요법 등)
 - 특수서비스 제공 : 욕창관리, 특수장치 소독 및 관리로 지역사회 내 가정간호사업과 연계
 - 기타 서비스 : 보건·복지 자원 연계 서비스
(의료비 지원, 따뜻한 방만들기, 정신건강증진센터 등 기타 보건소 사업 연계)
- 재가암환자 고단백 영양식이 제공 : 450건
 - 목표 : 고단백 영양식이 제공 450건
(1건당 대상자의 상태에 따라 10~30개 지급)

- 식이장애(연하곤란 등) 암환자에게 고단백 영양식이 제공
- **암환자 자원봉사 호스피스 서비스 : 800회**
 - 목표 : 자원봉사자 방문횟수 800회
 - 정서적지지, 말벗, 마사지, 집안정리 등 봉사 활동
(지역사회 자원 연계 : 순복음교회 호스피스)
- **재가암환자 활력증진 프로그램 운영 : 2회**
 - 목표 : 자조모임(작업치료, 원예치료) 2회, 간담회 1회
 - 내용 : 웃음치료 및 레크레이션
원예치료 및 암투병 중 영양관리 교육 등
유관기관 연계 전문 강사 초빙하여 암투병관리 건강강좌 교육
암투병 극복사례 및 경험 나누기

□ **소요예산 : 19,980천원 - 국 50, 시 25, 구비 25%**

의료비의 경제적 부담이 과중한 희귀·난치성 질환자에 대해 본인부담 의료비 지원을 통하여 대상자와 그 가족의 경제적 부담감소 및 삶의 질을 향상시키고자함

□ 추진방향

- 저소득층 희귀·난치성질환자 선정 및 등록관리
- 저소득층 희귀·난치성질환자 본인부담 의료비 지원

□ 세부 추진계획

- 목 표 : 지원기준에 적합한 130명
- 대 상 : 희귀·난치성 질환134종(근육병등)을 앓고 있는 대상자중 소득 및 재산이 의료비 지원기준에 적합한 자
- 내 용 : 영양급여 본인부담금 지원, 만성신부전 영양비 지원, 보장구 구입비 지원, 호흡보조기 및 기침 유발기 대여료 지원, 간병비 및 특수식이구입비 지원
- 지원절차 : 신청서접수 → 소득·재산조사 → 조사결과 검토 → 결과통보 및 등록증 발급
- 5월, 11월 상·하반기 기등록자에 대한 지원기준 적합여부 조사
- 의료비지원사업 안내 및 홍보
 - 병원원 홍보협조의뢰 및 보건소 홈페이지, 구소식지 게재
 - 암예방 강좌연계 및 봄꽃축제 행사연계 홍보
 - 셀프·허약 경로당 프로그램 연계홍보

□ 소요예산 : 479,360천원 - 국30, 시35, 구비35%

보건소를 중심으로 지역사회의 인적·물적 자원을 최대한 개발, 활용하여 재활서비스를 체계적으로 구축, 제공함으로써 장애인의 재활 촉진 및 사회 참여 도모

□ **추진방향**

- 지역사회중심의 장애예방 및 조기발견, 재활치료, 장애인의 건강증진, 지속적 관리체계를 개발
- 지역주민들의 재활의식 개선 및 관련 기관 간 연계관계를 구축
- 장애인 및 그 가족, 지역사회를 훈련하여 장애 극복 능력을 향상
- 지역사회여건에 맞는 재활사업의 전략 및 프로그램을 개발·시행·평가하여 지역유형별 사업모형 보급 및 확산

□ **사업개요**

- 기 간 : 연 중
- 대 상 : 저소득층으로 지속적 관리가 필요한 재가장애인
- 인 력 : 사업담당 1인 및 기간제 물리치료사 1인
- 사업목표

내 용	목 표
재가 장애인 등록관리	500가구
방문 재활치료서비스	1,000건
재활기구 나눔은행 운영	250건
찾아가는 장애발생 예방사업	1000명
자원연계 서비스	150건

□ **세부 추진계획**

- 재가장애인 등록관리
 - 정기관리 장애인 : 분기별 1회 이상 정기적 건강관리 및 재활서비스 제공
 - 부정기관리 장애인 : 연 1회이상 건강 및 재활상태 확인
 - 미등록 장애인 : 장애등록이 안된 대상자로 분기별 1회 이상 재활서비스 제공

○ 방문 재활치료서비스 제공

- 대상자별 재활요구도를 파악하여 맞춤형 재활서비스 제공
- 일상생활관리, 개인별 물리치료 및 교육, 안전사고 예방 및 지역자원 연계등

○ 재활기구 나눔은행 운영

- 휠체어, 워커 등 20여종의 보조기구 대여서비스 제공

○ 찾아가는 장애발생 예방사업

- 국립재활원 공공의료팀과 연계하여 학교, 노인시설을 방문하여 장애발생 예방교육 및 장애체험 프로그램 운영

○ 자원연계 서비스

- 지역사회의 다양한 재활관련 자원 개발 및 발굴, 지역자원 간 정보공유 등
- 지역사회복지협의체 장애인분과 업무협의 및 지역사회중심재활사업 논의

□ 소요예산 : 27,902천원 - 국50, 시15, 구비35%

급속한 노령화로 인한 만성질환이 증가하여 국민 의료비의 급증 등 사회 경제적 부담을 줄이기 위하여 만성질환에 대하여 체계적인 보건 의료서비스를 제공하여 지역주민의 건강수명을 연장하도록 함

□ 추진방향

- 심뇌혈관질환예방 및 관리를 위한 생활습관 개선교육
- 심뇌혈관질환예방을 위한 주민 캠페인 등 홍보사업
- 건강검진사업, 대사증후군 검진사업결과이상시 연계 질환관리 교육

□ 세부 추진계획

- 고혈압 · 당뇨 보건정보시스템 등록 관리사업 : 10,000명
 - 보건소 내과환자, 방문간호대상자, 대사증후군검진 발견환자 등 고혈압, 당뇨환자 보건정보시스템 등록관리
- 맞춤형 방문건강관리사업 연계 서비스제공 : 5,000명
- 고혈압 · 당뇨병 질환관리 표준교육 : 30회 3,000명
 - 생활습관 향상을 위한 이론 및 일상생활개선 질환관리 교육
- 내 혈압 바로알기 캠페인 : 10회
- 만성질환(뇌졸중) 예방강좌 및 스크린 무료검사 : 1회, 100명
 - 지역사회 연계(명지성모병원) 프로그램 운영
- 만성질환 관리 연계 프로그램운영 : 1,500명

□ 소요예산 : 14,106천원 - 국 50, 시 15, 구비 35%

고혈압, 당뇨병, 고지혈증, 비만 등 대사증후군관련 질환의 조기발견 및 개인별 맞춤형 건강관리시스템을 구축하여 통합적인 서비스를 제공하고자 함.

□ 추진방향

- 지역사회 캠페인을 통한 대사증후군 조기발견 및 예방 홍보
- 전 주민 참여를 위하여 사업장, 주민 센터 등 찾아가는 대사증후군관리

□ 사업개요

- 대상 : 20~64세 운영<확대>(‘14년 대상:30세~64세)
- 내용 : 주민자치센터, 아파트, 헬스장, 사업장등 주민들이 모여있는 장소나 관내 직장 등을 방문하여 대사증후군 검진 및 상담 실시
- 검진항목 : 혈압, 혈당, 중성지방, 복부둘레, HDL콜레스테롤
- 맞춤상담 : 검진결과에 따른 혈액, 영양, 운동 등 맞춤 건강 상담
- 인력 : 11명(내근팀(3), 외근팀(4), 글로벌대사증후군상담실(4))

□ 세부 추진계획

- 대사증후군 조기발견 검사 및 등록관리:12,000명
 - 보건소 대사증후군센터 : 10,000명
 - 내근팀 3명(간호사1, 영양사1, 운동처방사1) : 내소 주민 검진
 - 외근팀 4명(간호사2, 영양사1, 운동처방사1) : 사업체 출장방문검진
 - 토요 열린보건소 운영 : 연중 매월 2·4주 토요일 내소주민 검진
 - 서남권글로벌센터 대사증후군 상담실 : 2,000명
 - 글로벌팀 4명(간호사 2, 영양사1, 운동처방사1)
 - 내소 주민 검진 : 다문화 주민 및 인근 지역주민
 - 사업체 및 인근 동 주민센터 및 공공기관 출장검진
- 유소전자 등록 관리 : 5,000명
 - 검진결과 상담 및 위험요인별 맞춤형 추구 검진관리
 - 6개월, 12개월 추후검진 실시로 지속적 건강관리

○ 주민 인식 개선 캠페인 및 홍보 강화

- 관내 아파트 엘리베이터LCD홍보 동영상 광고 송출 : 57개 아파트

· 관내 57개 아파트 20,080세대 주민에게 대사증후군 동영상 광고 송출

- 마을버스 홍보용 광고 안내문 부착 운영 : 7개사

· 운영 중인 7개사 마을버스에 서남권 대사증후군상담실 위치 및 검진안내 홍보

- 지하철 연계 서남권글로벌센터 대사증후군상담실 홍보 캠페인: 40회

· 신설 서남권 대사증후군 상담실 인근 3개 지하철역사(신흥, 대림, 신도림역)캠페인

- 동 주민센터 직능단체 및 연관 관련단체 회의 통한 주민 홍보 강화 ; 60회

· 통반장 회의 활용 및 아파트 부녀회 및 종교단체 모임 등 로컬 네트워크 활용

- 1:1개인서비스 홍보 전략 강화 : 15,000명

· 추구 검진관리자 및 국가 건강검진 연계 검진대상자에게 1:1검진상담 독려 전화

○ 보건소 만성질환관리 사업연계 : 2,500명

- 건강영등포 2080프로젝트, 헬스리셋프로젝트, 허약튼튼교실, 경로당 건강지킴이, 셀프건강 매니저프로그램

□ 소요예산 : 321,000천원 - 시 32, 구비68%

국민 사망원인 1위인 암의 조기 발견으로 치료율을 높이고, 저소득층의 암으로 인한 경제적 부담 완화 및 사망률 감소로 삶의 질 향상과 국민의 건강증진에 기여하고자 함.

□ 추진방향

- 2015년 국가암 검진사업 상반기에 집중적으로 홍보
- 저소득층에 대한 암 조기검진 및 추후 관리 체계구축
- 국가 암 조기검진 홍보 강화

□ 사업개요

- 근거 : 암관리법 제11조(암검진사업)
- 대상 : 의료급여수급자 및 건강보험가입자 하위 50%이내 해당자
 - ※ 국민건강보험관리공단에서 전년도 11월 기준으로 익년도 대상자 선정 하여 1~2월 중 통보
- 검진항목 : 5대 암(위암, 유방암, 자궁경부암, 대장암, 간암)
- 검진장소 : 지정된 암 검진 기관(전국 5,688개소, 영등포구 62개소)

□ 세부 추진계획

- 사업기간 : 2015. 1. 1 ~ 2015. 12. 31
- 암 예방강좌 : 4회 200명
 - 시기 : 2~10월
 - 장소 : 영등포구노인종합복지관, 대림동 보건분소 등 4개소
- 국가암관리사업 홍보
 - 통합 마케팅 전략을 활용한 암 검진 홍보
 - 서비스 마케팅 : 홍보시기 변경(매년 4월~10월 → 2월~10월)
 - 수검률이 높은 50~60대에게 집중 홍보(우편물 발송 : 14,000건)
 - 동 주민센터 홍보물 배부 협조
 - 검진의료기관을 활용한 홍보 : 62개소
 - 아파트 관리사무소장을 활용한 홍보 : 170개소

- 암환자 의료비 지원을 받은 대상자를 활용한 홍보
- 보건소 및 구청 소식지, 지역신문을 통한 홍보 : 20회
- 커뮤니케이션 기능적 자원을 활용한 홍보(IPTV, 케이블 TV 자막송출)
- 국가암검진 수검현황 파악 후 미수검자 검진 독려
 - 기간제 및 공공근로자를 통하여 암 검진 1:1상담 및 독려 전화
- 국민건강보험공단 암 검진비 예탁금 교부
- 국가 암 조기검진 : 50,000건

암종류	위암	간암	대장암	유방암	자궁경부암
건수	14,500	3,200	13,000	9,300	10,000

□ **소요예산 : 262,500천원 - 국 30, 시 35, 구비 35%**

암 환자의 의료비를 지원하여 경제적 부담을 완화하고 암으로 인한 사망률 감소와 삶의 질 향상에 기여하고 자 함.

□ **추진방향**

- 저소득층에 대한 암 조기검진 및 의료비 지원
- 국가 암 조기검진 및 암 환자 의료비 지원 홍보 강화

□ **세부 추진계획**

- 의료비 지원 : 280명 480건

구분	소아암환자	건강보험가입자	의료급여수급자	폐암환자
명수(건수)	10(40)	110(190)	100(190)	60(60)

- 소아 암환자 의료비 지원(만18세 미만)

- 한도액 : 백혈병 3,000만원, 백혈병 이외 2,000만원까지

- 성인 암환자 의료비 지원

- 건강보험가입자: 급여본인부담금 200만원까지

- 지원암종 : 5대암(위암, 간암, 대장암, 유방암, 자궁경부암)

- 지원기준 : 2015년 1월 건강보험료

- 의료급여수급자: 급여본인부담금 120만원, 비급여 100만원까지

- 지원암종 : 전체 암

- 폐암 환자 : 정액 100만원 지원

- 건강보험가입자 : 평균건강보험료

- 의료급여수급자 : 당연지정

- 사업기간 : 2015. 1. 1 ~ 2015. 12. 31

- 사업진행절차 : 지원기준 확인 → 서류제출 → 적합여부확인 → 전산등록

- 지급보증제 실시 : 의료비 지원대상자가 진료비 지불이 곤란할 경우
요양기관이 환자에게 본인부담금을 청구하는 대신에 직접 보건소에
진료비를 신청하여 암환자의 가계 부담을 경감

□ **소요예산 : 197,497천원 - 국 30, 시 35, 구비 35%**

복잡해지고 다양한 사회적·환경적 요인으로 자살, 우울 등 정신건강문제가 급증함에 따라 생애주기별 정신 건강 검진을 강화하고, 정신질환의 조기발견, 치료 재활 등 통합적인 정신보건 서비스를 제공하고자 함.

□ 추진방향

- 정신질환 고위험군 조기 발견, 등록관리 및 사회재활 도모
- 대상자별 맞춤형 정신건강증진서비스 제공 및 연계체계 구축
- 대중매체 등을 이용한 홍보 및 교육을 통한 인식개선 및 예방

□ 사업개요

- 추진근거 : 정신보건법 제13조(지역사회정신보건사업 등), 동법 제13조의2
- 사업대상 : 지역주민 및 정신질환자
- 주요기능
 - 정신질환자 고위험군의 조기발견 및 개입
 - 등록회원 재활서비스 운영
 - 지역주민 정신질환 인식개선사업 홍보 및 교육
- 추진인력 : 13명(가톨릭대학교 여의도 성모병원 위탁 운영)
 - 센터장(정신전문의)1, 팀장1, 정신보건 간호사1, 행정1 사회복지사 9
- 지도감독 : 안전 및 시설관리, 예산 및 회계, 사업수행 및 실적관리 등

□ 세부 추진계획

- 지역사회 정신질환자 등록관리 : 820명
 - 정신질환자 사정평가(표준화 평가도구 및 면담 활용) : 820건
 - 정신질환 등록회원 1:1 전문적 사례관리서비스 : 7,600건
(가정방문 2,800건, 내소상담 1,400건, 전화 및 사이버 등 : 3,400건)
- 정신질환자 등록회원 재활서비스 : 140회
 - 주간재활 프로그램, 직업재활 프로그램, 지역 체험 프로그램
- 지역사회 정신보건 자원개발 연계 : 1,000건
 - 타 기관 정신질환자 등록(검사)의뢰: 1,000건
 - 자살예방, 또래지킴이 등 정신건강지킴이 등 자원봉사자 양성

○ 정신건강증진사업(강좌 및 홍보)

- 일반주민 정신건강 상담(고위험군의 조기발견 및 개입):4,000명
- 정신건강 예방교육 : 4,000명
- 정신건강 홍보 캠페인 : 연15회

○ 소아청소년사업

- 소아청소년 정신건강 고위험군 조기발견 및 치료 연계체계 구축
 - 치료비 및 프로그램 지원 : 20명,
 - 등록대상자 및 고위험군 집단 프로그램 : 36회
- 청소년 자살예방 『Jumping-blue』 교육
 - 대상 : 8개교/청소년 2000명
 - 내용 : 학교 대상 생명존중 예방 교육, 자살사고 사후중재 프로그램, 지역사회 청소년 지원기관과의 네트워크를 통한 지원체계 마련

○ 자살 위기개입 및 관리 : 120명

- 자살고위험자인 자살시의도자, 1년 이내 자살 시도력이 있는 자, 자살유가족 등
- 1차 위기 관리 : 치료지원서비스, 자살사고 감소를 위한 개별상담 제공 8주, 24시간 위기관리 서비스 제공
- 2차 지속 관리 : 1차 위기관리 서비스 이후(8주) 자살시도자 ‘희망문자’(월 1회), ‘희망편지’ 발송(총 4회) - 6개월
- 성과평가 : 자살시도자 위기관리 종결 후 6개월 간격 텔레체크 실시(2회)

○ 자살 유족 관리 사업

- 지인 및 가족 자살 경험자에게 애도 상담 프로그램 제공 : 가정방문, 내소, 전화 서비스, ‘희망문자’ 발송)

○ 응급의료센터 자살 시도자 의료비 지원 서비스

- 관내 기초생활수급자 및 차상위 계층으로 자살 시도자 응급치료비 및 정신과 입원치료비지원 (1인당 최대 50만원)

○ 정신건강증진센터 운영위원회 개최 : 연4회

- 실적 및 계획, 예산 등 센터 운영 전반에 관한 사항

○ 정신건강증진센터 시설운영의 지도·감독 : 연2회

- 운영전반에 대한 지도·감독을 반기마다 1회이상 실시
- 점검사항 : 입·퇴록, 시설, 안전, 종사자, 회계, 장부, 기타 등 7개 분야

□ **소요예산 : 624,596천원 - 시 50, 구비 50%**

현대사회의 각종 사회병리적 현상인 우울, 자살, 성폭력, 학교폭력 등에 대처하기 위한 지역사회 역할을 강구하여 정신건강증진사업을 실질적이고 효율적으로 수행함으로써 주민들의 안전과 행복한 삶에 기여하고 정신건강 으뜸구로 자리매김하고자 함

□ **추진방향**

- 내소상담 및 취약계층(장애인, 임산부, 시설입소자)을 위한 이동상담 실시
- 집단특성을 적용한 그룹상담 및 부부·가족 대상 심리극 등 프로그램 진행
- 생명존중 및 정신건강증진을 위한 생애주기별 정신건강 교육 강화

□ **사업개요**

- 추진근거 : 정신보건법 제4조(국가 등의 의무)
- 사업대상 : 정신, 심리적 상담을 원하는 영등포 구민
- 주요기능
 - 정신질환 발견, 알코올·우울·자살 예방사업
 - 생애 주기별 정서장애 조기발견 및 개입
 - 대상자 심층 심리평가 및 상담 실시
- 추진인력 : 3명(가톨릭대학교 여의도 성모병원 위탁 운영)
 - 임상심리전문가 1, 상담심리사 2
- 지도감독 : 안전 및 시설관리, 예산 및 회계, 사업수행 및 실적관리 등

□ **추진계획**

- 개인 내소 상담 : 2,160건
 - 상담인원 : 200명
 - 상담진행 : 1인 10~12회
- 이동 상담실 운영 : 44회 150명
 - 취약계층인 장애인, 임산부, 노인
 - 관내 직장인 및 주민
- 그룹(집단)상담 : 14개 그룹 1,220명
 - 성인 장애인(사랑나눔의집)그룹상담 : 1개소 10회 100명
 - 치매환자 가족 그룹상담 : 1개소 10회 100명
 - 취약지역 청소년(지역아동센터) 그룹상담 : 3개소 10회 300명

- 취약지역 청소년(초등학생) 그룹상담 : 7개소 10회 700명
- 기타 부부, 가족대상 심리극 치료상담 : 1회 3쌍(연2회 6쌍 20명)

○ 생명존중 문화 확산 정신건강증진 교육 : 33회 1,330명

대상		교육횟수	교육인원
아동청소년	관내 취약지역 초중학교	학생 35명×10개교	350명
	살레시오, 돈보스코	60명×2회	120명
	드림스타트 이용아동	50명×1회	50명
장애인	장애인사랑나눔의집	60명×2회	120명
성인	학교, 지역아동센터 학부모	30명×2회	60명
	치매환자 가족	30명×1회	30명
	드림스타트 이용아동 가족	40명×1회	40명
	발달장애인 가족	30명×1회	30명
	보현의집 이용자(노숙인)	50명×1회	50명
노인	영등포노인종합복지관	복지관 이용 노인 50명×2회	100명
		노인봉사단 50명×2회	100명
		독거노인 10명×1회	10명
	노인대학	40명×2회	80명
직장	경찰서, 소방서	50명×2회	100명
	관내 기업	30명×2회	60명
직원	구청 및 동사무소	30명×1회	30명
		33회	1,330

□ 예 산 액 : 142,640천원 - 구비 100%

자살률 감소를 위하여 영등포구민의 자살예방에 대한 인식개선과 함께 자살 의 시도자를 신속히 발견하여 전문적인 서비스를 제공받을 수 있도록 지역사회 환경을 개선함

□ 추진방향

- 취약지역 고위험군 집중관리
- 자살고위험군 조기발견을 위한 다중적 안전망 구축
- 예방환경조성을 위한 지역내 유관기관 협력체계 구축

□ 추진계획

- 지역사회 자원 발굴 및 네트워크구축 : 10회
 - 자살예방 협약 기관 간담회 및 업무협의회 : 5회
 - 동 자치위원회, 각 의약단체 등 간담회 : 5회
- 자살예방 지킴이 양성 : 15회 400명
 - 자살예방 지킴이 양성 및 활용 : 10회/275명
 - 자살예방 지킴이 사후관리 교육 : 5회/125명

순 위		교 육 대 상	교 육 횟수	양 성 인원	사 후 관 리	교 육 참 여 인원
의 무 교 육	1순위	- 방문보건실, 건강증진팀, 금연클리닉, 영양플러스, 치매지원센터	1회	25명	1회	25명
		- 구청사회복지 담당 공무원, 구청공무원 및 보건소 사업 담당자	2회	50명	1회	25명
		- 군인 및 경찰서	1회	25명	-	-
2순위	- 지역사회 기관(지역사회복지협의체, 병·의원, 복지관), 소방서, 사회서비스 제공기관	3회	75명	3회	75명	
선 택 적 교 육		- 초.중.고등학교 교사	1회	50명	-	-
		- 학생(청소년 또래지킴이)	1회	25명	-	-
		- 통장, 일반주민, 단체	1회	25명	-	-
총 계			10회	275명	5회	125명

- 자살 고위험군 발굴 및 연계 의뢰
 - 자살예방지킴이 활용 고위험자 발굴 : 60건
 - 우울, 자살 스크리닝 실시 : 독거노인 1,000명

○ 자살예방 및 생명존중 교육 : 10회 730명

대상		교육 횟수	교육인원
아동 청소년	관내 취약지역 초중고 학교 교사대상	1	60명
	영등포종합사회복지관 이용 학생	1	30명
	영등포구자원봉사센터 자원봉사자	1	60명
장애인	시립영등포장애인복지관 시설이용자	1	20명
	영등포지역자활센터 이용자	1	40명
성인	학교, 지역아동센터 학부모	1	30명
	공익근무요원	1	60명
	보현의집 시설이용자	1	30명
노인	영등포노인종합복지관 이용 어르신	1	150명
	대한 노인회 자원봉사단	1	250명
합계		10회	730명

○ 자살예방 홍보

- 캠페인 및 자살예방 문화 확산 홍보 : 100회/7,000명

□ 예 산 액 : 100,000천원 - 시비 100%

Ⅲ . 신규(주요) 투자사업

1 서남권글로벌센터 대사증후군 상담실 운영 만성병지원팀

의료취약계층인 다문화세대 및 인근 지역주민을 위하여 서남권 글로벌센터내에 대사증후군 상담실을 설치 운영하여 건강형평성 확보 및 공공보건 의료기관으로서의 역할을 확립하고자 함.

□ 추진배경

- 다문화 주민의 비율이 9%(35,400명)을 차지, 건강형평성 강화정책 필요
- 30세 이상 성인의 만성질환 유병율의 지속적 증가에 대한 예방대책 필요
- 공공보건의료기관의 이용 접근성 강화를 위한 공공보건시설 설립 요구

□ 추진방향

- 일반지역(주민)과 취약지역(다문화세대 주민)에 대한 분석을 통한 접근
- 간호사, 영양사, 운동처방사 등 전문인력 채용하여 신뢰도 향상
- 1:1 맞춤형 상담공간을 위한 안전하고 편안한 인테리어 설치

□ 세부추진계획

- 기 간 : 연 중
- 대 상 : 20~64세 주민
- 인 력 : 4명(간호사2, 영양사1, 운동처방사1)
- 주요내용
 - 대사증후군 조기 발견 검사 : 1,000명
 - 검사 항목 : 혈압, 혈당, 복부둘레, 중성지방, HDL콜레스테롤, 체성분 측정
 - 찾아가는 대사증후군 상담실 운영 : 1,000명
 - 사업장 및 동 주민센터, 아파트, 체육시설 등 방문검진
 - 검사결과에 따른 등록관리 및 추후검사 실시 : 1,000명
 - 건강보험공단연계 검사결과이상 검사자 대사증후군 검진 : 300명
 - 대사증후군관리사업 홍보 및 캠페인 : 40회
 - 지하철역사(신풍역, 대림역) 연중 매월 2회 캠페인 실시
 - 관내 47개 아파트 엘리베이터내 LCD 홍보영상 송출
 - 동 주민센터 및 인근 주변 아파트 게시판, 마을버스 홍보물 배부

□ 소요예산 : 98,710천원 - 시 5, 구비 95%