

‘99 主 要 業 務 報 告

1999. 10.

청 소 행 정 과

보 고 순 서

I 일반 현황

II '99 주요업무 보고

1. 음식물쓰레기 분리배출지역 지정 및 재활용 촉진
2. 1회용품 사용자제 지도·단속
3. 청소종합시설 집적화 추진
4. 대형폐기물 처리체계 일원화
5. 차량 정비시설 활용극대화

I. 일 반 현 황

□ 조직·소관업무 및 인력현황

○ 조직 및 소관업무

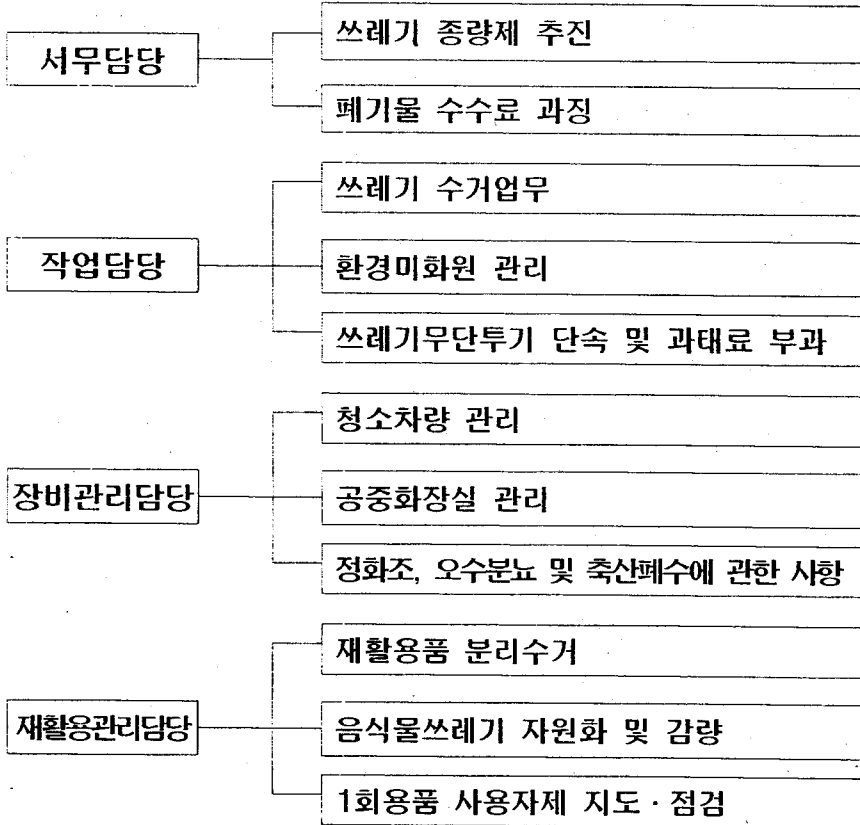

○ 인력현황

(단위 : 명)

구 분	계	5급	6급	7급	8급	9급	기능직	고용직
정 원	81	1	4	4	7	6	59	
현 원	89	1	4	4	8	2	65	5
과부족	8				1	-4	6	5

□ 청소 인력 및 장비

구 분	인 력 (명)	차 량 (대)	비 고
계	445	126	
직 영	298	52	4개동
대 행	147	74	18개동

○ 분뇨 정화조

- 공중변소 (개소) ——— 고정식 7개소, 이동식 21개소
- 분뇨·정화조 청소(2개업체) — 인력 51명, 차량 20대

□ 생활쓰레기 배출량 (매립지 반입량 기준 '99. 9.30 현재)

- 직 영 ——— 59톤 (16 %)
 - 대 행 ——— 276톤 (75 %)
 - 자 가 ——— 33톤 (9 %)
- } 368톤/일

II. '99 주요업무 보고

1. 음식물쓰레기 분리 배출지역 지정 및 재활용 촉진

생활쓰레기와 음식물쓰레기를 체계적으로 분리배출, 수집·운반하여 농·축산가 등에 위탁 재활용 함으로써 환경오염방지 및 자원 재활용 도모

□ 추진 방향

- 100세대 이상 공동주택에 대한 음식물쓰레기 분리배출 지역 지정
- 농·축산가에 위탁 재활용 처리 - 처리비 배출자 부담(세대별 1,000원/월)

□ 대 상 : 공동주택 단지 (100세대 이상)

- 단 지 수 : 105개단지
- 세 대 수 : 37,000세대

□ 분리배출지역 지정

서울특별시영등포구음식물쓰레기수집·운반및재활용촉진을위한조례시행
규칙제정 공포시행 ('99. 5. 29.)

□ 추진 실적

- 96단지 35,084세대 계약체결 (잔여 9개단지 1,900세대 - 재건축3개
단지 및 발효·소멸화 처리 6개단지)
- 1일 / 34t

□ 사업 효과

- 쓰레기 반입량 감소에 따른 예산절감 효과 ('99.9월말 현재 약127,929천원)

2. 1회용품 사용자제 지도·단속

1회용품은 일단 사용하면 재활용이 어려워 유통·판매단계에서부터 사용자제를 실천하여 쓰레기 발생 억제, 자원 절약 및 환경보호

□ 관련 근거

- 자원의 절약과 재활용 촉진에 관한 법률 제15조, 같은법시행령 제12조, 제13조
- 서울특별시 영등포구 쓰레기 줄이기와 자원 재활용 촉진에 관한 조례

□ 추진 방향

- 1회용품 사용자제 대상 사업장의 범위 및 실천사항 집중 홍보
- 위반업소에 대한 행정조치 (이행명령, 과태료)

□ 대상 및 실천사항 (12,920개소)

- 식품접객업소 및 집단급식소 - 1회용 컵, 접시, 수저, 포크, 홍보물 사용 억제
- 목욕장, 숙박업소(객실 7실이상) - 1회용 면도기, 샴푸, 치약, 린스, 칫솔 등 무상제공 억제
- 매장면적 33㎡ 이상인 판매업소 - 합성수지봉투, 쇼핑백 무상제공 억제
- 식품제조가공업 등 - 합성수지로 제조된 1회용품 사용억제

□ 추진 실적

- 홍보물 제작 및 배부 → 3회 21,023매
- 1회용품 줄이기 캠페인 실시 → 20회 1,300명
- 1회용품 사용규제 대상 사업장 지도단속 → 120회 12,360개소

※ 행정조치 ⇒ 권고: 150개소, 이행명령 15개소

3. 청소종합시설 집적화 추진

관내 대림동, 문래동 등 주택 밀집지역 인근에 산재하고 있는 청소 관련 혐오시설을 주거지역과 떨어진 하천부지 등을 활용, 환경친화적 현대식 청소종합시설 및 녹지공간을 조성함으로써 다수 민원해소 및 환경오염 방지

□ 추진 개요

- 토지현황
 - 위 치 : 영등포구 양화동 1-8번지
 - 지목 및 면적 : 하천 및 도로, 13,536평 (40필지)
 - 소 유 자 : 국(건설교통부), 서울특별시
- 토지 이용계획
 - 환경친화적 청소종합시설 건립(건폐율 28.8%)후 주민들의 환경 시설물 견학장소로 개방
 - 녹지공간의 최대한 조성(녹지율 71.2%)으로 잔디광장 및 수림대 형성, 분수대 및 환경상징 조형물 설치

□ 년차별 추진계획

- 토지이용 대상토지 경계측량 실시 ----- 1999년 10월 완료
- 하천부지 등 양여신청 ----- 1999년 10월중
 - 국 소유 : 서울지방국토관리청
 - 서울특별시 소유 : 치수행정과, 건설행정과
- 용도폐지 및 도시계획 입안 ----- 2000년 1월 이후
- 기본조사 설계용역 ----- "
- 투자심사 의뢰 ----- "
- 실시설계 용역 ----- "
- 시 설 공 사 ----- 2001년 3월 ~

4. 대형폐기물 처리체계 개선

수거주체의 이원화와 폐기물의 부적정 처리 및 수수료 과다요구 (대행업체)로 구민에게 불편을 주고 있는 대형폐기물 수거체계를 직영 수거·처리체계로 일원화

□ 추진방향

- 관내 발생의 모든 대형폐기물의 수거주체를 구 직영 수거체제로 일원화

□ 추진방법

- 수거주체 일원화 : 대항지역(18개동)에서 배출되는 대형폐기물도 직영 수거 체계로 일원화하여 구에서 직접 수거
- 구민직접 운반제도 도입 : 지정 배출장소까지 구민이 직접 운반한 대형 폐기물의 수수료 차등 부과 (50% 경감)

○ 수집·운반방법

- 폐가전제품(냉장고, TV 등) 및 비가전제품(장농, 소파 등)을 동 행정차량으로 성산대교 밑 중간집하장까지 운반후 재활용
- 수집·운반에 필요한 차량, 인력은 각동 환경미화원 및 재활용차량을 활용

□ 시 행 일 : '99. 4. 15.

5. 차량 정비시설 활용 극대화

청소차고 정비시설과 정비원을 이용, 구전체 행정차량의 정비(경정비)를 실시함으로써 정비인력의 활용 및 예산절감 도모

□ 차량보유현황(구·동)

(단위 : 대)

계	승 용	승 합	화 물	특 수	순 찰	청 소 차
110	10	4	17	6	22	51

□ 정비시설 및 인력현황

- 정 비 고 : 영등포구 대림동 611번지 (건평 50평)
- 정비요원 : 5명 (정비관련 자격증 보유자)
- 정비시설
 - 정비용 비트(대형) 외 5종
 - 기타 정비용 수공구 일체

□ 시설 활용 개선사항

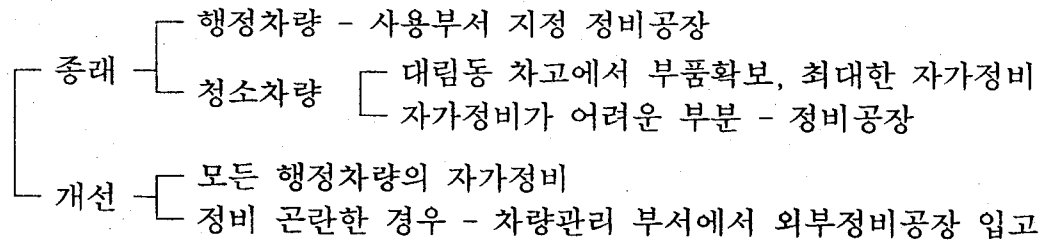

□ 추진 효과

차량유지비(정비료)의 50% 상당 예산절감 효과 기대

※ 9월말 현재 추진실적 : 정비대수 : 189대 , 예산절감액 : 32,000천원