

제186회 구의회 임시회

2015. 2. 27 ~ 3. 06

청림 영등포

국 별

2015년 주요업무 보고



보 건 소

보 고 순 서

I . 일 반 현 황	••••	1
II . 2015 주요업무 계획	••••	4
III . 신규(주요) 투자사업	••••	39

I. 일반 현황

1 조직

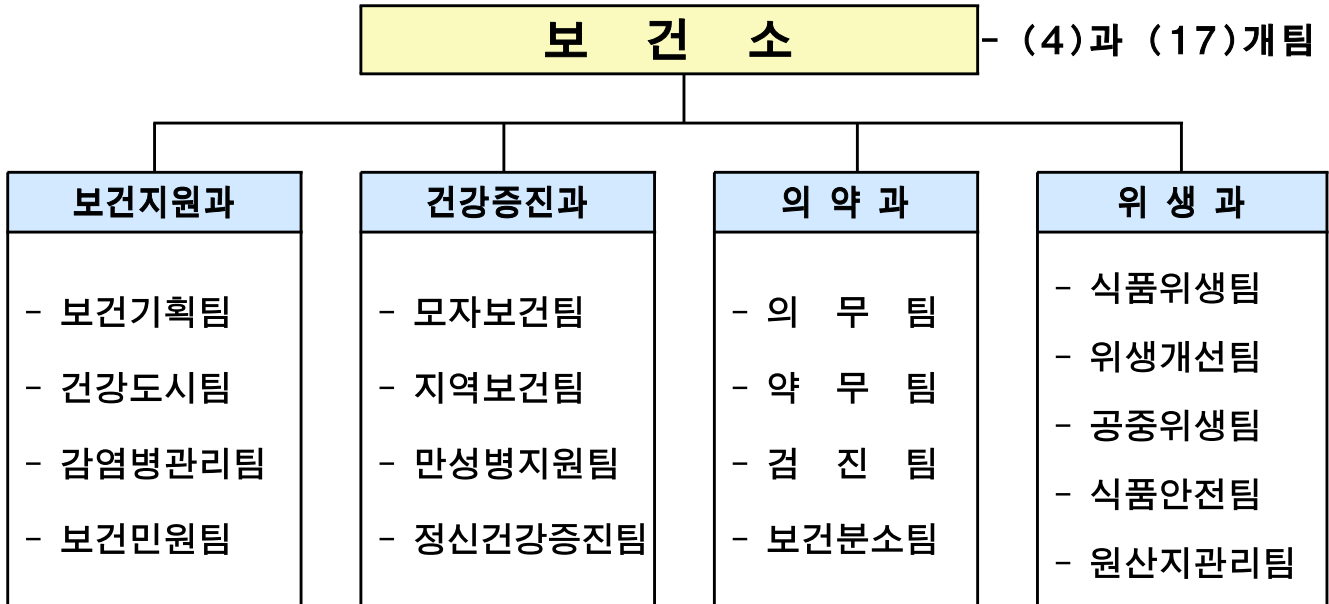

2 인력

(2015.2.1기준)

구분	계	일반직						관리운영직				별정직·임기제				
		4급	5급	6급	7급	8급	9급	6급	7급	8급	9급	5급	6급	7급	8급	9급
정원	108	1	4	18	36	30	8	-	-	2	-	7	1	-	-	1
현원	104	1	4	33	31	16	7	-	3	-	-	7	1	-	-	1
과부족	△4	-	-	15	△5	△14	△1	-	3	△2	-	-	-	-	-	-

3

주요시설 및 장비

보건지원과

구 분	명 칭	현 황	소 속 (비 고)
시 설	보 건 소	대지 : 7,622㎡ 건물3,398㎡	1994.9.1준공
장 비	차 량	아 반 때 (2012년식)	부서공용
		방역장비	감염병관리팀
		프레지오 (2002년식)	건강도시팀
		스타렉스 (2010년식)	구급차 (보건소공용)
	방역장비	연무장비 7(차량용 2, 휴대용 5) 분무장비 3(차량용 1, 휴대용 1, 수동식1) 초미립자 살포기 3	감염병관리팀

건강증진과

구 분	명 칭	현 황	소 속
시 설	정신건강증진센터	보건소 지하 1층	가톨릭대학교 여의도성모병원 위탁
	치매지원센터	그린&케어센터 3,4층	대림성모병원 위탁
	대사증후군센터	보건소 1층	만성병지원팀
	글로벌센터내 대사증후군상담실	서남권글로벌센터 1층	만성병지원팀
장 비	차 량	마 티 즈 (2004년식)	지역보건팀 (방문보건 차량)
		스타렉스 (2006년식)	부서 공용

의 약 과

구 분	명 칭	현 황	소속(비고)
시 설	보건분소	디지털로 114(대림1동)	보건분소팀
주요장비	의료장비	90종 105대	해당 진료실

위 생 과

구 분	명 칭	현 황	비 고
위생점검 주요장비 (9종55대)	차 량	마티즈(2005년식)	식품안전팀
	갤럭시노트	9대	식품안전팀
	식품 등 유해물질 측정기	3대	식품안전팀
	손씻기 뷰박스	20대	식품위생팀
	ATP측정기	4대	식품위생팀
	적외선 · 디지털온도계	14대	식품위생팀
	미생물 배양기	1대	식품안전팀
	차량용 냉장고	2대	식품위생팀
	실내공기질측정기	1대	공중위생팀

4

예 산 현 황

(단위 : 천원)

부 서 명	예 산 액	전년도 예산액	증(△)감
계	19,410,930	17,225,863	2,185,067
보건지원과	9,147,159	9,234,212	△87,053
건강증진과	9,102,997	6,758,614	2,344,383
의 약 과	983,999	1,037,415	△53,416
위 생 과	176,775	195,622	△18,847

Ⅱ . 2015 주요업무 계획

연 번	사 업 명	쪽
①	구민건강 가이드 보건의료서비스 제공	5
②	건강생활실천 환경조성 및 교육홍보	6
③	금연환경조성 및 지원 서비스	8
④	급성 및 신종 감염병 관리	10
⑤	국가결핵 예방 관리	11
⑥	지역사회와 함께하는 친환경 방역	12
⑦	임산부·영유아 건강관리	13
⑧	구민건강 지켜주는 적기예방접종	14
⑨	치매관리사업	15
⑩	대사증후군 관리사업	17
⑪	정신건강증진 사업	19
⑫	안전한 의료환경 조성을 위한 의료기관 관리	22
⑬	골든타임 4분! 구조 및 심폐소생술 교육	23
⑭	안전한 약업소 관리	24
⑮	질병예방을 위한 의료지원사업	25
⑯	누구나 찾고싶은 보건분소 운영	26
⑰	우수음식점 육성관리	27
⑱	식품접객업소 지도점검	29
⑲	공중위생업소 지도·관리	31
⑳	안전한 식품제공을 위한 부정·불량식품 근절 대책	32
㉑	음식점 원산지 표시제 정착 추진	37

각종 보건시책 및 질병에 대한 건강정보를 적기에 알기 쉽게 주민들에게 홍보함으로써 건강에 대한 인식 개선 및 보건 사업에 대한 이해도를 증진시켜 건강생활을 실천하고 지속적인 관리를 가능토록 하여 삶의 질 향상에 기여토록 함

□ 추진방향

- 주민건강생활에 대한 인식 개선 및 건강증진 이해도 향상으로 자율적 건강생활 실천율 및 종합건강수준 향상
- 보건소 직원 교육을 통한 보건의료서비스 품질 향상

□ 세부 추진계획

구 분	시 기	내 용	배 부 처
보건소 업무안내 책자발간(1,000부)	3월	각부서 보건사업, 각 실별 업무 안내 및 구민 이용 안내	구·보건소·동 민원실 등
보건소 업무안내 점자책발간(200부)	4월	시각장애인용 각부서 보건사업, 각 실별 업무안내 및 구민 이용 안내	구·보건소·동 민원실 등
보건소 소식지 발간 (16,000부 :분기별4,000부)	3,6,9,12월	주요시책 홍보, 계절별 질환 안내, 건강생활실천정보, 보건사업 및 주민 안내 등	구·보건소·동 민원실, 경로당, 각급 학교, 어린이집 등
외국인용 진료 서비스리플릿 발간(400부)	4월	외국인을 위한 보건소 업무안내 및 이용안내 리플릿	보건소내 홍보물 게시대, 안내데스크, 다문화빌리지센터 등
IPTV, 키오스크, DID운영	연중 상시	보건소 이용안내 및 월별, 계절별 건강정보 제공, 각종 시책사업 홍보	보건소 민원실

□ 소요예산 : 총9,880천원 - 구비 100%

지역주민을 대상으로 건강증진 및 만성질환 예방을 위하여 일상생활에서의 영양, 신체활동, 금연, 절주, 비만예방 등과 같은 건강습관을 실천하도록 하여 구민의 건강수명 연장을 위한 자가 건강생활실천을 유도하고자 함.

□ 추진방향

- 건강생활실천을 위한 생활터별 다양한 프로그램 운영
- 수혜 중심의 보건사업에서 탈피하여 주민의 적극적인 참여유도 등 차별화된 보건사업추진

□ 세부 추진계획

- 추진기간 : 연 중
- 대 상 : 생애주기별(영유아, 소아, 청소년, 성인, 노인) 전 구민
- 건강한 어린이집 만들기 사업 : 40개소

사업명	사업목표	내용
유아미각형성프로그램	20개소 300회	- 어린이 바른 식생활교육 - 나트륨 저감화 교육
Let's play 어린이 신체활동사업	20개소	- 신체활동교구를 통한 신체활동늘리기 - 어린이체력측정 전후 평가, 교사역량 강화교육

- 건강한 학교 만들기 사업 : 43개소

사업명	사업목표	내용
Let's play 초등학교 신체활동사업	8개 초등학교	- 어린이 신체활동 프로그램운영 - 초등돌봄교사 신체활동 역량강화 교육 추진
청소년 영양교육	43개교	- 청소년 식생활지침 알기, 아침밥섭취의 중요성 - 영양표시 바로알고 간식선택 바로하기
흡연 및 음주예방 교육	43개교	- 찾아가는 흡연 및 음주예방 교육

- 건강한 직장 사업 <확대> : 12개소→15개소 (100인 이상 사업장)
 - 사업장 근로자 대상 운동, 영양, 비만, 절주 프로그램 운영
 - 사업장 환경개선 및 건강생활실천 캠페인 운영

○ 건강한 지역사회 만들기

사업명	사업목표	대상	내용
건강영등포 2080 프로젝트	6개소 400명	구민 희망자	- 걷기운동 프로그램 - 건강식단 교실운영
헬스리셋 프로젝트	4기/300명	만성질환자,비만자	- 운동·영양을 통한 건강개선
건강시니어성공프로젝트	3기/90명	65세이상 어르신	- 낙상예방, 유연성강화, 근력 유지 운동프로그램 교육 - 건강한밥상, 영양교육
건강체중3.3.3 프로젝트 (3개월 동안 체중3kg감량, 3개월간 유지 슬로진)	500명	지역주민, 직장인	- 체성분검사, 신체계측 등 비만도 검사 및 상담 지속 관리
장애인 신체활동교실	4개소	장애인주간보호 센터 장애인	- 비만예방 다양한 교구 활용 운동체조교실 운영
정신 장애인 건강서비스	3개소	정신장애인복지시설 및 정신보건센터	- 운동영양교육(레크레이션 프로그램, 영양교육)
국가건강검진결과상담 서비스	1,000명	건강검진 결과 대상자 상담	- 국가건강검진결과 보건소 건강증진참여 동의자건강상담 실시 - 건강문제별 프로그램 연계
찾아가는 지역아동센터 영양교실	16개소	취약계층 초등학생	- 청소년 식생활지침 알기 - 영양표시 바로알고 간식선택 바로하기 - 아침밥 섭취의 중요성교육
찾아가는 경로당 영양교실	15개소	취약계층 어르신	- 어르신 섭취 부족 영양소 - 위생적 음식관리 - 나트륨 줄이기 실천교실
대상별 건강리더 영양교육	400명	건강식생활 관심주민	- 생애주기별 식생활 맞춤 교육운영
취약계층 운동영양교실	12회	다문화가정 및 취약지역주민	- 고혈압, 당뇨 등 만성질환예방을 위한 운동 및 영양교실 운영
다문화 어린이 신체활동교실	1개소 70명	영등포화교소학교	- 지역사회연계 신체활동 프로그램 운영
다문화가정 유아조리교실	12회	다문화 6세미만 유아가정	- 한국식문화 바로알기 - 가정별 영양문제 상담하기 - 한국과 다문화의 식문화 접목한 유아조리교실

○ 『건강 플러스 체험관』 운영 : 150회(주4회)

- 어린이, 청소년, 가족 : 13개 체험관 교육
- 성인, 어르신 : 건강문제별 8주 프로그램운영 (비만, 대사증후군 등)

⇒ 사전·사후 건강검사 실시, 효과적인 운동방법 및 올바른 영양정보 교육추진

○ 찾아가는 건강체험관 운영:18회

○ 건강생활실천 캠페인 사업장, 학교, 공원, 지하철등 50회

□ 소요예산 :총82,440천원 - 국 50, 시 15, 구비 30%

금연의 사회적 분위기 확산에 따라 금연환경 조성, 흡연예방 교육 및 금연클리닉 운영으로 흡연을 예방하고 흡연자의 건강을 촉진하며 간접흡연으로부터 비흡연자를 보호하기 위한 금연환경을 만들어 구민 건강증진에 기여

□ 추진방향

- 지역사회 금연환경조성을 위한 금연구역 확대 시행 및 단속강화
- 흡연자를 대상으로 하는 금연클리닉 운영
- 흡연의 폐해와 금연의 중요성을 인식시키기 위한 금연교육 사업 시행
- 지역주민과 함께하고 매체별 특징과 장점을 살린 금연홍보 실시

□ 세부 추진계획

- 추진기간 : 연 중
- 대 상 : 흡연자 및 간접흡연 관심 지역구민
- 금연구역 확대에 따른 관리시설 증가 : 총12,402개소

【전체 금연시설】

(2015. 1. 1. 현재)

계	유치원, 초중고등학교	의료기관, 보건소, 보건지소	어린이집	청소년 활동시설	도서관	어린이 놀이시설	어린이 운송용차	청사
1,485	85	695	265	4	3	229	153	51

【공중이 이용하는 구역(건물내)을 금연구역으로 지정】

계	학원	교통 관련 시설	건축물	공연장	대규모 점포	지하상점가	관광 숙박업소	체육 시설	사회 복지 시설	목욕장	게임 제공업소	음식점	만화 대여업소
9,869	354	24	1,305	7	14	3	9	1	50	53	205	7,835	9

※ 교통관련시설 : 지하철역사, 철도역사, 버스터미널 등

【조례지정시설】

계	학교절대정화구역	유치원 및 어린이집	도시공원	마을마당	버스 정류소	택시 승차대	지하철역 출입구	금연거리
1,048	43	307	33	30	503	39	89	4

○ **금연제도 정착 위한 지도.단속 강화**

- 금연단속원 : 금연구역내 흡연시 단속 및 과태료 부과
 - 인원 : 2인 1조 2개반 → 4개반(단속원4명, 보조원4명)
 - 시간 : (주간) 10:00 ~ 16:00 (야간) 14:00 ~ 20:00
- 금연지도원<신규> : 공중이용시설 이행상태 계도 및 지도 등
 - 기간 : '15. 2월 ~ 12월
 - 인원 : 18명

○ **금연클리닉 운영 내실화**

- 보건소 금연클리닉 및 이동 금연클리닉 운영 내실화(목표 : 4,000명)
 - 금연클리닉 등록자 : ('13년) 2,231명 ⇒ ('14년) 3,087명 138% 증가
- 내용 : 흡연자중 금연 결심자 개별상담 및 등록관리
CO측정, 니코틴 소변검사, 금연보조제 제공 및 행동요법

○ **금연 제도 정착위한 구민 홍보 및 교육**

- **금연문화 확산위한 다양한 매체 활용한 홍보** : 74회 → 100회
 - 지역사회주민, 직능단체 등 활용한 민·관 협력 금연캠페인 실시
 - 반상회보, 소식지 등 주민에게 친숙한 매체활용한 금연구역 안내 등 홍보강화
- **흡연예방 건강한 학교 만들기** : 43회 10,000명
 - 대상 : 초·중·고등학교 학생
 - 내용 : 학령기 학생들에게 간접흡연의 피해, 담배회사의 전략 등 교육
- **어린이집 및 유치원 금연도우미 사업** : 50개소 100명
 - 대상 : 관내 어린이집 및 유치원 원아
 - 내용 : 건강플러스 체험관에 방문하여 금연체험 교육

○ **흡연자 없는 건강한 직장 만들기 : 15개소**

- 대상 : 사업주의 의지가 확고한 영등포구 소재 사업장 15개소
- 내용 : CO측정, 니코틴 소변검사, 금연보조제 제공 및 행동요법

□ **소요예산 : 총205,912천원 - 국 50, 시 15, 구비 35%**

기후변화에 따른 신종 감염병 및 각종 감염병의 발생에 대비한 대응체계 구축으로 감염병 없는 건강도시 영등포 구현

□ 추진방향

- 감염병 감시 대응체계 구축을 통한 감염병 발생 예방

□ 세부 추진계획

- 질병정보모니터망 운영 : 30개소
 - 의료기관(14), 산업체(6), 학교(3), 사회복지시설(4), 어린이집(3)
- 법정 감염병 감시 및 보고 : 발생시
 - 전수감시 : 제1군 ~ 제4군 법정 감염병 (관내 의료기관 전체)
 - 표본감시 : 의료관련감염증, 장관감염증, 엔테로바이러스감염증, 급성호흡기감염증, 성매개감염병, C형간염
- 표본감시 의료기관 지정·관리 및 운영비 지원 : 5개소
 - 지정 의료기관 : 가톨릭대학교 여의도성모병원 등 5개소
- 시기별·대상별 감염병 예방 홍보
 - 「감염병 예방 이동 홍보관」 운영(40회) : 어린이집, 각급 학교, 사회복지 시설 및 대규모 행사장을 방문하여 대상별 맞춤형 감염병 예방 교육 및 홍보패널 전시
 - 「감염병 예·경보제」 실시(10,000건) : 영등포구보건소 홈페이지 게시, 문자전송 서비스(SMS), 팩스 이용 감염병 예방 홍보
 - 신종감염병(에볼라바이러스병, AI, 중증열성호흡기증후군, 중동호흡기증후군 등) 발생 및 유입방지를 위한 감시 및 홍보활동 강화
- 제1군 감염병 발생 시 사례조사, (의사)환자 입원조치 및 치료비 지원
 - 제1군 감염병 : 콜레라, 장티푸스, 파라티푸스, 세균성이질, 장출혈성대장균감염증, A형간염
- 감염병 대응체계 : 「감염병 대응반」 편성·운영(4개팀)
 - 임 무 : 집단 환자발생시 감염병 대응반 현장출동 및 초동조치, 역학조사 실시
 - 구 성 : 역학조사팀, 식품위생검사팀, 실험실검사팀, 분석팀

□ 소요예산 : 총24,154천원 - 국 84, 시 4, 구비 12%

결핵 예방·홍보와 환자조기발견, 무료치료 등 체계적인 관리로 국민의 건강증진 및 타인에 전파 방지

□ 추진방향

- 결핵환자 조기발견을 위한 내소검진 및 이동검진 실시
- 입원명령 결핵환자 접촉자 검진 및 의료비 지원사업
- 민간 의료기관 연계 결핵환자 관리
- 결핵예방을 위한 교육 및 이동홍보관 운영

□ 세부 추진계획

○ 결핵조기발견

- 결핵환자 조기발견을 위한 내소검진 실시 : 6,200명
- 취약계층(노숙인, 외국인 등) 및 고등학생 대상 찾아가는 결핵 이동검진
- 접촉자 조사 강화
 - 결핵환자의 가족 및 동거인에 대한 결핵검진 강화
 - 집단결핵 발생 시 접촉자 검진 및 추서관리
 - 의료기관 결핵환자 접촉자 검진비 지원
 - 고등학교 1학년대상 잠복결핵감염 검진(피부반응검사, 혈액검사)

○ 철저한 환자관리 및 지원

- 결핵환자 등록관리
- 민간의료기관 결핵전담간호사 인건비 및 운영비 지원 : 3명
- 민간의료기관(중·소 병원 31개소) 결핵환자 관리 : 보건소 결핵관리전담간호사
- 입원명령 결핵환자 지원사업 : 입원비 법정 본인부담금 및 비급여 항결핵제 전액지원
- 잠복결핵 감염자 치료 및 관리

○ 결핵관리 기반 강화

- 결핵 인식개선 및 행동변화를 위한 이동홍보관 운영 : 40회
- 어린이집,유치원,초·중·고등학교 대상 결핵 예방 교육자료 및 홍보동영상 제공
- 다제내성 및 비순응 환자 관리를 위한 의료기관 협력체계 구축
 - 남서권역 민간공공협의회 운영

□ 소요예산 : 235,216천원 - 국 69, 시 17, 구비 14%

지구 온난화 등 기후변화로 인한 각종 감염병 발생 예방을 위해 방역시스템을 활용한 과학적인 관리와 지역주민 대상 교육 및 홍보를 통해 사계절 친환경 맞춤형 방역소독으로 건강한 영등포를 만들고자 함

□ 추진방향

- 지역주민 대상 교육 홍보를 통한 자율관리 능력 향상
- 디지털 통합방역시스템을 활용한 맞춤형 방역
- 지역사회 연계 주민 참여형 친환경 방역사업

□ 세부 추진계획

○ 맞춤형 방역소독

- 방역 대상

(단위:개소, 2015.1.1기준)

	소독의무대상시설	민간위탁 방역반	동자율방역단
계	-숙박시설 -복합건물(2,000㎡ 이상) -공동주택(300세대이상) -유치원 및 어린이집(50인이상) -학교 -대합실 -병원 등	-자원순환센터 -유수지 -빗물펌프장 -하천 -공동주택(300세대미만아파트, 연립주택, 다세대) -복합건물(400~2,000㎡)	-녹지대 -도시공원 -마을마당 -공가 -저소득밀집지역 -재개발지역
4,078	1,400	2,490	188

- 소독의무대상시설 관리 : 연중

- 시설별 법정소독횟수 및 소독내용 점검 및 교육

- 동자율방역단

- 5월~10월 : 동별 취약지역 동력분무 소독

- 민간위탁 방역반(1개반 운영)

- 취약지역 분무소독 : 5월~10월
- 동절기 유충실태조사 및 방제 : 11월~12월

○ 디지털통합방역시스템 운영 : 23개소

- 『디지털 모기자동계측기』 운영
- 모기발생알리미 시스템 홈페이지 운영을 통한 모기발생 정보 공개

○ 방역모니터요원 선정·운영<신규>

- 선정대상 : 각동 통장 및 주민
- 『방역 핫라인』 운영을 통한 신속한 방역정보 교환
- 방역전문가 원인분석 및 맞춤형 방제법 교육

□ 소요예산 : 총170,952천원 - 구비 100%

임신 전부터 건강한 임신과 출산을 준비하고, 출산 후 직장 여성의 빠른 사회생활 복귀와 건강 회복으로 임산부 건강증진에 기여하고자 함

□ 추진방향

- 임산부 산전 및 산후 회복 건강관리 강화
- 모유수유의 환경조성으로 실천율 제고

□ 세부 추진계획

- 임산부 산전 건강관리 <확대> : 2,200 → 2,600명(전 대상자의 약 80%)
 - 기초 건강검진, 태아 기형아, 풍진검사, 초음파검사, 엽산제 및 철분제 제공
 - 직장 임신여성을 위한 토요일진료(월 2회)
- 모자건강교실운영 : 65회 1,290명
 - 출산준비교실 운영 12회, 모유수유교실 4회, 모유수유 클리닉 24회, 아기 건강교실 10회, 왕실 태교교실 4회, 토요일출산준비교실 5회, 부부 임산부 요가교실 5회
- 산후 우울증 선별검사 : 400명
 - 임신 중반기 이후 설문지 이용, 선별검사 후 유소견자 정신상담 의뢰
- 모유수유 환경조성
 - 산후 건강회복과 모유수유 장려를 위하여 모유 착유기 대여 : 300명
 - 지역사회 연계 모유수유 캠페인 실시(10월)
- 산후조리원 감염 및 안전사고 예방 : 8개소
 - 감염 및 안전사고 예방을 위한 정기 점검(연2회)

□ 소요예산 : 106,078천원 - 국 50, 시 15, 구비 35%

표준예방접종지침에 의거하여 적기에 적절한 예방접종을 실시함으로써, 효과적인 인공면역 획득으로 감염병 발생을 예방하고, 구민의 건강수준을 유지·증진하고자 함

□ 추진방향

- 적시적기에 예방접종을 함으로써 예방접종 대상 감염병 감소 및 비용부담 경감
- 고위험군, 취약계층 대상으로 무료 예방접종 실시하여 지역사회 건강보호·증진

□ 세부 추진계획

- 만 12세 이하 어린이 국가예방접종 : 6,500건(13종→14종)

(영유아 예방접종 대상건수의 7%의 접종률 90%)

- 내 용 : 14종(BCG, B형간염, DTaP, IPV, DTaP-IPV, MMR, 수두, 일본뇌염 사백신, 일본뇌염 생백신, Td, Tdap, 뇌수막염, 소아폐렴, A형간염(신규))

※ 2015년 5월부터 A형간염 추가

- 일반예방접종 : 4종, 6,850건

- 내 용 : B형(성인, 소아)간염, 장티푸스, 신증후군출혈열, 65세이상 폐렴구균

- 취학아동 예방접종 확인사업 : 3,000명

- 대 상 : 만 4~6세 아동

- 내 용 : 추가예방접종 4종(DTaP 5차, 폴리오 4차, MMR 2차, 일본뇌염 사백신 4차 및 생백신 2차 접종력 확인 및 등록)

- B형 간염 주산기 감염 예방사업 : 250건

- 대 상 : B형간염 양성 산모로부터 출생한 영유아

- 내 용 : B형간염 예방접종비 및 항원·항체 검사비 지원

- 방 법 : B형간염 예방처치비 및 검사비 신청 → 보건소에서 비용 심사 후 지급

□ 소요예산 : 268,897천원 - 국 30, 시 35, 구비 35%

노인인구의 증가 및 치매관리 서비스 수요 증대에 따라 치매예방에서부터 조기발견 및 치료, 재활지원 등 통합적이고 체계적인 서비스를 제공, 치매 유병율을 낮추고 노년기 건강한 삶을 영위하도록 하고자 함

□ 추진방향

- 치매예방, 조기진단 및 치료, 재활 등 “통합적 치매관리 서비스” 제공
- 치매환자 및 그 가족의 정신적, 육체적, 경제적 부담 경감
- 치매 유병율 및 중증 치매 환자 비율 감소

□ 세부 추진계획

- 치매예방 및 인식개선 사업 : 60,000명
 - 교육 및 홍보자료 보급
 - 치매 예방 교육 및 홍보 프로그램 시행
 - 언론 홍보 : 지역 및 중앙 TV, 지역신문, 기타 소식지, 인터넷 등
- 치매조기검진사업 : 6,000명(서울시 지정 목표)
 - 선별검진 : 치매센터 내소 검진, 출장검진, 유관기관 행사 연계 검진
 - 정밀검진 : 내원검진을 원칙으로 하되, 거동불편자는 가정방문 출장검진
 - 특화사업 「찾아가는 치매 조기검진 프로젝트」운영
 - 영등포구 18개동 중 2014년에 대상이 되지 못했던 9개동
 - 특화사업 「찾아가는 치매안전지대 “실버벨(silver-bell)” 프로젝트」
 - 치매 교육 실시 후 치매검진을 실시함으로 “치매안전지대” 지정
- 치매예방 및 등록관리사업 : 1,850명
 - 정상군, 고위험군, 치매관리군 대상자 상태와 필요에 알맞은 서비스 제공
 - 방문간호, 방문작업치료, 조호물품제공, 배회인식표제공, 치매가족모임
 - 치매환자 가족모임
 - 정기모임, 치매가족지지프로그램(희망다이어리), 인정요법, 마음따뜻 뜨개질교실, 낙상예방교실, 가족요가교실 등
- 저소득층 치매치료비 및 원인확진검사비 지원사업 : 510명
 - 치매치료비 지원(400명)
 - 대상 : 치매 진단받고 치료약을 복용중인 저소득층
(저소득층 기준 : 평균소득 100%이하)
 - 지원내역 : 치매약제비와 약 처방 당일의 진료비 본인 부담금

- 지원금액 : 월3만원, 연36만원 상한 내 실비지원
- 지급방식 : 치료제 복용 개월 수에 따라 일괄 지급
- 원인확진검사비 지원(110명)
 - 대상 : 정밀검진에서 치매로 진단 분류된 저소득층
(저소득층 기준 : 평균소득 100% 이하)
 - 지원검사 : 치매의 원인규명을 위한 혈액검사, 뇌영상촬영 등
 - 지원금액 : 병·의원 상한8만원, 상급종합병원 상한 11만원

○ 치매지역자원 강화사업

- 치매인식도 및 만족도 조사 실시
 - 무작위 선정된 지역주민(무작위 표본추출) 및 이용자
 - 치매인식도, 만족도 조사를 통한 운영 평가 및 서비스 향상 방안 모색
- 운영위원회, 자문위원회 운영
- 지역사회협의체 구성 및 운영
 - 지역사회복지협의체 주관 회의, 국민건강보험공단 등급판정위원회의, 노인·장애인 수급자격위원회 등 지역사회협의체 회의 참석을 통해 인적·물적 자원 네트워크 형성
- 시설종사자 교육 실시, 직원 전문성 향상 교육 실시
- 자원봉사자 양성 및 관리
 - 치매홍보 서포터즈 ‘매아리(치“매”예방을 알리는)봉사단 운영
 - 두런두런(Do learn-Do run) 봉사단 운영 및 사례관리

○ 부설 ‘인지건강센터’ 운영 : 1,500회

- 대상자 상태에 맞게 소그룹(5~15명) 구성
- 작업치료, 음악치료, 웃음치료, 원예치료, 요가교실, 영화상영 등
- 움직이는 인지재활건강센터 - 유관기관 연계 프로그램 지원
- 특화사업 「기찾길(기억을 찾아가는 길)」 프로그램
 - 상호작용프로그램(보호자와 환자가 함께 하는 작업치료)
- 신규사업 「동지(운동-인지 융합 모듈)」 프로그램
 - 동지프로그램은 치매임상평가척도(CDR)와 신체적 수준에 대한 기능 평가(근력, 유연성, 민첩성, 발란스, 장악력, 이동기능, 지구력, 체지방 검사 등)를 통해 집단을 선정하였으며, 대상자 기능평가로 신체적, 인지적, 심리 행동적 요인과 일상생활 수행력, 그리고 건강과 관련된 삶의 질을 평가하여 보다 전문적인 재활 치료 연구 및 지속적인 치료프로그램을 개발

□ 소요예산 : 566,379천원 - 시 50, 구비 50%

고혈압, 당뇨병, 고지혈증, 비만 등 대사증후군관련 질환의 조기발견 및 개인별 맞춤형 건강관리시스템을 구축하여 통합적인 서비스를 제공하고자 함.

□ 추진방향

- 지역사회 캠페인을 통한 대사증후군 조기발견 및 예방 홍보
- 전 주민 참여를 위하여 사업장, 주민 센터 등 찾아가는 대사증후군관리

□ 사업개요

- 대 상 : 20~64세 운영<확대>(‘14년 대상:30세~64세)
- 내 용 : 주민자치센터, 아파트, 헬스장, 사업장등 주민들이 모여있는 장소나 관내 직장 등을 방문하여 대사증후군 검진 및 상담 실시
- 검진항목 : 혈압, 혈당, 중성지방, 복부둘레, HDL콜레스테롤
- 맞춤상담 : 검진결과에 따른 혈액, 영양, 운동 등 맞춤 건강 상담
- 인 력 : 11명(내근팀(3), 외근팀(4), 글로벌대사증후군상담실(4))

□ 세부 추진계획

- 대사증후군 조기발견 검사 및 등록관리:12,000명
 - 보건소 대사증후군센터 : 10,000명
 - 내근팀 3명(간호사1, 영양사1, 운동처방사1) : 내소 주민 검진
 - 외근팀 4명(간호사2, 영양사1, 운동처방사1) : 사업체 출장방문검진
 - 토요 열린보건소 운영 : 연중 매월 2·4주 토요일 내소주민 검진
 - 서남권글로벌센터 대사증후군 상담실 : 2,000명
 - 글로벌팀 4명(간호사 2, 영양사1, 운동처방사1)
 - 내소 주민 검진 : 다문화 주민 및 인근 지역주민
 - 사업체 및 인근 동 주민센터 및 공공기관 출장검진
- 유소전자 등록 관리 : 5,000명
 - 검진결과 상담 및 위험요인별 맞춤형 추구 검진관리
 - 6개월, 12개월 추후검진 실시로 지속적 건강관리

○ 주민 인식 개선 캠페인 및 홍보 강화

- 관내 아파트 엘리베이터LCD홍보 동영상 광고 송출 : 57개 아파트
 - 관내 57개 아파트 20,080세대 주민에게 대사증후군 동영상 광고 송출
- 마을버스 홍보용 광고 안내문 부착 운영 : 7개사
 - 운영 중인 7개사 마을버스에 서남권 대사증후군상담실 위치 및 검진안내 홍보
- 지하철 연계 서남권글로벌센터 대사증후군상담실 홍보 캠페인: 40회
 - 신설 서남권 대사증후군 상담실 인근 3개 지하철역사(신흥, 대림, 신도림역)캠페인
- 동 주민센터 직능단체 및 연관 관련단체 회의 통한 주민 홍보 강화 ; 60회
 - 통반장 회의 활용 및 아파트 부녀회 및 종교단체 모임 등 로컬 네트워크 활용
- 1:1개인서비스 홍보 전략 강화 : 15,000명
 - 추구 검진관리자 및 국가 건강검진 연계 검진대상자에게 1:1검진상담 독려 전화

○ 보건소 만성질환관리 사업연계 : 2,500명

- 건강영등포 2080프로젝트, 헬스리셋프로젝트, 허약튼튼교실, 경로당 건강지킴이, 셀프건강 매니저프로그램

□ 소요예산 : 321,000천원 - 시 32, 구비68%

복잡해지고 다양한 사회적·환경적 요인으로 자살, 우울 등 정신건강문제가 급증함에 따라 생애주기별 정신 건강 검진을 강화하고, 정신질환의 조기발견, 치료 재활 등 통합적인 정신보건 서비스를 제공하고자 함.

□ 추진방향

- 정신질환 고위험군 조기 발견, 등록관리 및 사회재활 도모
- 대상자별 맞춤형 정신건강증진서비스 제공 및 연계체계 구축
- 대중매체 등을 이용한 홍보 및 교육을 통한 인식개선 및 예방

□ 세부 추진계획

- 지역사회 정신질환자 등록관리 : 820명
 - 정신질환자 사정평가(표준화 평가도구 및 면담 활용) : 820건
 - 정신질환 등록회원 1:1 전문적 사례관리서비스 : 7,600건
(가정방문 2,800건, 내소상담 1,400건, 전화 및 사이버 등 : 3,400건)
- 정신질환자 등록회원 재활서비스 : 140회
 - 주간재활 프로그램, 직업재활 프로그램, 지역 체험 프로그램
- 지역사회 정신보건 자원개발 연계 : 1,000건
 - 타 기관 정신질환자 등록(검사)의뢰: 1,000건
 - 자살예방, 또래지킴이 등 정신건강지킴이 등 자원봉사자 양성
- 정신건강증진사업(강좌 및 홍보)
 - 일반주민 정신건강 상담(고위험군의 조기발견 및 개입):4,000명
 - 정신건강 예방교육 : 4,000명
 - 정신건강 홍보 캠페인 : 연15회
- 소아청소년사업
 - 소아청소년 정신건강 고위험군 조기발견 및 치료 연계체계 구축
 - 치료비 및 프로그램 지원 : 20명,
 - 등록대상자 및 고위험군 집단 프로그램 : 36회
 - 청소년 자살예방 『Jumping-blue』 교육
 - 대상 : 8개교/청소년 2000명
 - 내용 : 학교 대상 생명존중 예방 교육, 자살사고 사후중재 프로그램, 지역사회 청소년 지원기관과의 네트워크를 통한 지원체계 마련

○ 자살 위기개입 및 관리 : 120명

- 자살고위험자인 자살시도자, 1년 이내 자살 시도력이 있는 자, 자살유가족 등
- 1차 위기 관리 : 치료지원서비스, 자살사고 감소를 위한 개별상담 제공 8주, 24시간 위기관리 서비스 제공
- 2차 지속 관리 : 1차 위기관리 서비스 이후(8주) 자살시도자 ‘희망문자’(월 1회), ‘희망편지’ 발송(총 4회) - 6개월
- 성과평가 : 자살시도자 위기관리 종결 후 6개월 간격 텔레체크 실시(2회)

○ 자살 유족 관리 사업

- 지인 및 가족 자살 경험자에게 애도 상담 프로그램 제공
: 가정방문, 내소, 전화 서비스, ‘희망문자’ 발송)

○ 자살 지킴이 양성 : 15회 400명

- 자살예방 지킴이 양성 및 활용 : 10회/275명
- 자살예방 지킴이 사후관리 교육 : 5회/125명

○ 자살 고위험군 발굴 및 연계 의뢰

- 자살예방지킴이 활용 고위험자 발굴 : 60건
- 우울, 자살 스크리닝 실시 : 독거노인 1,000명

○ 자살예방 및 생명존중 교육 : 10회 730명

대 상		교육 횟수	교육인원
아동 청소년	관내 취약지역 초중고 학교 교사대상	1	60명
	영등포종합사회복지관 이용 학생	1	30명
	영등포구자원봉사센터 자원봉사자	1	60명
장애인	시립영등포장애인복지관 시설이용자	1	20명
	영등포지역자활센터 이용자	1	40명
성인	학교, 지역아동센터 학부모	1	30명
	공익근무요원	1	60명
	보현의집 시설이용자	1	30명
노인	영등포노인종합복지관 이용 어르신	1	150명
	대한 노인회 자원봉사단	1	250명
합계		10회	730명

- 개인 내소 상담 : 2,160건
 - 상담인원 : 200명
 - 상담진행 : 1인 10~12회
- 이동 상담실 운영 : 44회 150명
 - 취약계층인 장애인, 임산부, 노인
 - 관내 직장인 및 주민
- 집단상담 : 12개소 1,300명
 - 성인 장애인(사랑나눔의집)집단상담 : 1개소 10회 100명
 - 치매환자 가족 집단상담 : 1개소 10회 100명
 - 취약지역 청소년(지역아동센터) 집단상담 : 3개소 10회 300명
 - 취약지역 청소년(초등학생) 집단상담 : 7개소 10회 700명
 - 부부, 가족대상 심리극 활동 : 3쌍 1회(연3회)
- 응급의료센터 자살 시도자 의료비 지원 서비스
 - 관내 기초생활수급자 및 차상위 계층으로 자살 시도자 응급치료비 및 정신과 입원치료비지원 (1인당 최대 50만원)
- 정신건강증진센터 운영위원회 개최 : 연4회
 - 실적 및 계획, 예산 등 센터 운영 전반에 관한 사항
- 정신건강증진센터 시설운영의 지도·감독 : 연2회
 - 운영전반에 대한 지도·감독을 반기마다 1회이상 실시
 - 점검사항 : 입·퇴록, 시설, 안전, 종사자, 회계, 장부, 기타 등 7개 분야

□ **소요예산 : 867,236천원 - 시 50, 구비 50%**

의료기관의 자율점검과 기획점검을 실시하여 의료법을 준수하도록 독려하고 재난에 대비한 의료체계 구축으로 국민에게 신뢰받는 안전한 의료환경을 조성하고자 함

□ 추진방향

- 자율적인 법규 및 안전 준수로 국민의 의료서비스 이용 신뢰도 증가
- 자율적인 온라인 시스템 확립으로 의료업소 편의 및 업무 효율성 증가

□ 세부 추진계획

- 의료기관 자율점검 실시 : 877개소(상·하반기 연2회 실시)
 - 점검대상 (2015.1.1 현재)

계	병원	의원	치과의원	한의원	안경업소	치과기공소	부속의원
877	32	298	216	144	104	74	9

- 점검 및 조치방법
 - 보건소 홈페이지 의약업소 「자율점검 e-편한시스템」을 통한 자율점검
- 주요내용
 - 의료법 및 의료기사 등에 관한 법률 준수 여부
 - 자율점검 불성실, 미참여업소 기획점검 실시 : 대상 업소수 10%
 - 의료법 위반 적발 시 관계법규에 의거 조치(행정처분, 고발 등)
- 기획점검 : 2015년 하반기 실시(자율점검 대상 업소수 10%)
- 안마원, 안마시술소 임회점검 실시 : 10개소(상·하반기 연2회 실시)
- 조치사항 : 의료법 위반 시 관계법규에 의거하여 조치
- 민원발생 의료기관 집중관리
 - 문제점 개선 후 유지상태 확인, 의료법 준수 및 친절응대에 대한 교육 실시 등
- 의료법인 관리
 - 대상 : 관내 의료법인 8개소
 - 의료법인의 효율적 관리를 통해 민간의료기관의 공공성 도모
- 지역 DMAT(Disaster Medical Assistant Team : 재난의료지원단) 구성
 - 구성원 : 의사, 간호사, 응급구조사, 운전원, 행정요원
 - 총 5개팀 26명
 - 영등포구보건소, 여의도성모병원, 한강성심병원, 강남성심병원, 성애병원

□ 소요예산 : 2,800천원 - 구비 100%

응급상황 발생시, 가족과 이웃의 생명을 구할 수 있는 1차 구조자로서의 역할을 수행하고 생명의 소중함을 느낄 수 있도록 심폐소생술과 응급처치에 대한 교육을 실시하고자 함

□ 추진방향

- 학교 및 가정에서 발생할 수 있는 초동 대처능력 배양
- 각종 행사와 연계한 심폐소생술 홍보 교육 활동 강화

□ 세부 추진계획

- 기 간 : 1월 ~ 12월

- 심폐소생술 교육 및 홍보

(단위 : 명)

구 분	대 상	목 표
심폐소생술 교육	산업체 직원, 다중시설 근무자, 아파트관리직원	2,000
	어르신 및 희망주민	550
	어린이집 보육교사	250
	법정대상자: 경찰, 보건교사, 철도종사자, 산업안전관리자, 자동제세동기관리자 등	1,500
	초·중·고등학생	4,500
	총계	8,800
심폐소생술 체험관 운영 및 홍보		4,000
서울시민 CPR 서포터즈 등록		900
헌혈장려 홍보		4,000

- 심폐소생술 홍보

- 『제11회 영등포여의도 봄꽃축제』 기간 중 심폐소생술 체험관 운영
- 『민방위의 날』 심폐소생술 체험관 운영

□ 소요예산 : 32,095천원 - 구비 100%

약국, 의약품도매상, 안전상비의약품판매자 및 의료기기 취급업소 등에 대한 효율적인 관리를 통하여 업소의 자율적인 법규준수 유도 및 지도점검으로 예방 행정을 통하여 안전한 약업소 관리로 국민의 건강증진을 도모하고자 함

□ 추진방향

- 약국 등 약업소 자율점검제 운영을 통한 자율적 법규준수 유도
- 약국 의료기기취급업소 등 관련 법규 안내 및 교육을 통한 예방행정 추진

□ 세부 추진계획

- 의약품 및 의료기기 등의 위해요소 중심의 사전 예방적 관리
 - 기간 : 연 중
 - 대상 : 약업소 1,503개소 (2015.1.1 현재)

계	약국	의약품도매상	KGSP 적격업소	한약방	한방병의원	의료기기 판매업소	의료기기 수리업소	안전상비 의약품판매자
1,503	240	80	51	2	145	721	48	216

- 약업소 자율점검 실시
 - 일정 : 3월 ~ 4월 중(연1회)
- 현장 기획점검 및 합동점검 실시(5회)
 - 주제별 연간 점검 및 식품의약품안전처, 서울시 수시점검
 - 한약재판매업소 조사
 - 계절성 의약외품(황사마스크, 모기기피제 등) 불법유통점검
 - 무료체험방 운영 형태 의료기기판매업소 조사 등
- 관련법규 안내책자 제작 배부 (의료기기법 안내책자 800부)

□ 소요예산 : 3,000천원 - 구비 100%

임상병리검사, 방사선촬영 및 물리치료 등의 의료보건 서비스를 제공하여 보건소의 진료, 검진 및 전염병 예방사업을 지원하고, 클린의료서비스 실시로 위생적인 보건환경을 조성하여 국민의 질병예방 및 건강증진에 기여하고자 함

□ 추진방향

- 임상병리실, 방사선실, 물리치료실의 합리적 운영
- 의료서비스의 질 향상 관리
- 클린업 의료서비스 지속적 실시

□ 세부 추진계획

- 기 간 : 연 중
- 목 표

구 분	임상병리검사(건)	방사선검사(건)	물리치료(명)
검진 및 치료자수	240,000	47,000	9,500

- 업무내용
 - 일차진료를 위한 기본검사, 각종 전염병검사, 기타 건강증진에 관련한 임상병리검사 실시
 - 결핵 발견을 위한 방사선 촬영 및 일반촬영, 골다공증 검사 실시
 - 통증완화 및 재활 운동치료 실시
- 장비관리
 - PACS시스템 및 방사선발생장치, 골밀도측정기 사전점검 및 유지보수 실시
 - 의료장비 정도관리 실시
- 클린의료서비스 실시
- 시약 및 기자재 적시 공급 : 수시
- 의료장비의 정도관리 실시 : 의료장비 점검 - 월1회, 임상병리실 정도관리 - 연1회
- 검진가운 세탁용역계약 체결 : 2014. 12월
- 장비유지보수 계약 체결 : 2014. 12월

□ 소요예산 : 총233,974천원 - 구비 100%

보건분소를 이용하는 지역주민의 1:1 대상별 맞춤진료와 상담, 만성질환관리, 대사증후군관리, 골다공증 예방, 정신건강 등 다양한 보건교육과 실천가능한 건강정보 제공으로 쾌적한 환경조성 및 친절한 대민서비스에 최선을 다하고자 함

□ **추진방향**

- 보건분소 이용고객의 편의를 우선으로 하는 다양한 보건의료서비스 제공
- 만성질환 예방 관리를 위한 건강증진교육 및 개인별 상담기능 강화
- 이용주민의 의견수렴을 통한 보건의료서비스 강화

□ **세부 추진계획**

- 보건 분소
 - 1차진료 및 예방접종 등 : 27,100명
 - 건강증진교실 운영 등 : 360명
- 기 간 : 연 중
- 대 상 : 대림동, 신길동 및 기타 지역 주민
- 방 법 : 상담 후 의사진료 및 처방, 접종 등
- 세부 내용
 - 1차진료실 운영 : 1차진료와 처방 및 건강상담 15,000명
 - 모자보건실 운영 : 영유아 및 일반예방접종, 임신부 산전관리 2,400명
 - 물리치료실 운영 : 통증완화 및 재활운동치료 3,200명
 - 보건민원실 운영 : 각종 검사, 유료 예방접종, 진료비 수납 등 4,000명
 - 임상병리실 운영 : A,B형 간염, 혈당, 간기능 등 각종 혈액검사 2,500명
 - 건강증진교실 운영 : 고혈압, 당뇨, 치매예방 교실 등 12회/360명
 - 시니어건강교실 운영 : 시니어 열린강좌를 통한 건강정보 제공 40회/800명
 - 보건의료서비스 품질향상을 위한 고객만족도 및 수요도 조사 2회

□ **소요예산 : 85,274천원 - 구비 100%**

모범음식점 지정·관리 및 위생등급 우수음식점 집중 육성으로 보다 향상된 위생환경과 서비스를 제공함은 물론 선진 음식문화 정착에 기여하고자 함

□ 추진방향

- 모범음식점 지정 및 관리를 통해 위생 및 서비스 수준 향상
- 위생등급 우수음식점 집중 육성으로 음식문화 품질 향상

□ 세부 추진계획

【 모범음식점 】

- 모범음식점 지정·관리 : 177 → 170개소 (심사기준 강화 : 일반음식점 3% 이내)
(2015.1.1 현재)

계	한식	중식	일식	양식	뷔페	기타
177	112	12	37	10	5	1

- 모범음식점 지원
 - 육성자금 융자지원 : 업소당 50백만원 이내
 - 표지판제작 지원 : 업소당 88천원(기제작표지판 활용)
 - 인센티브 물품지원 : 업소당 200천원
- 모범음식점 신규 지정 : 연2회(6월, 11월)
- 모범음식점 정기 재지정 : 연1회(10월) - 22개 항목 85점 이상 지정
- 모범음식점 수시 재지정 : 연중(영업자 지위승계, 소재지변경 등)
- 모범음식점 홍보
 - 전국 시군구, 구 홈페이지, 소식지 등에 이용 안내

【 위생등급 평가 】

○ 위생등급 평가

- 기 간 : 2015년 4월 ~ 11월
- 평가대상 : 모범음식점, 관광식당업, 인증업소, 자치구 선정업소 등
 - 신규평가 : 신규 희망업소
 - 재 평 가 : '13년 위생등급 평가업소("A"등급이상 업소)
- 방 법 : 서울시에서 식품위생전문기관에 위탁하여 위생등급 평가
- 평가기준 : 4개 분야 44개 항목 100점 기준

등 급	점수기준
AAA등급	90점 이상
AA등급	80점 이상 ~ 90점 미만
A등급	70점 이상 ~ 80점 미만
등급 외	70점 미만

○ 평가 우수업소 지원

- 2014년 위생등급 평가 결과 현황

계	AAA등급	AA등급	A등급	등급외
153	39	57	37	20

- 위생등급 표지판 지원 및 우수업소 명단 공개·홍보
- 위생등급 평가 우수업소를 맛집으로 선정 『맛있는 영등포』 책자 제작
- 영등포구보건소 홈페이지에 『e-맛있는 영등포』 수록

□ **소요예산 : 66,000천원 - 구기금 100%**

식품접객업소의 준수사항 등 위반에 따른 각종 주민불편사항에 대하여 계절별·테마별로 위생지도·점검을 특성화하고 민·관합동점검을 실시하여 위생질서 확립에 만전을 기하고자 함

□ **추진방향**

- 1업소 1년 1회 지도점검으로 영업주 부담최소화 및 위생 사각지대 방지
- 민·관 합동점검으로 청렴한 투명행정 구현
- 청소년 유해업소 및 불법행위 유발업소 집중 관리
- 식품접객업소 대상 계절별·테마별 특별 점검 실시로 위해요인 사전예방

□ **세부추진계획**

○ 대상 : 식품접객업소 8,406개소(목표:2,000개소) (2015. 1. 1 현재)

계	일반음식점	유홍주점	단란주점	휴게음식점	제과점	위탁급식
8,406	6,384	186	277	1,316	139	104

- **식품접객업소 야간 지도·단속 : 총86회(주2회:2월부터 시행)**
 - 대상업소 : 주류취급전문업소, 일반음식점, 휴게음식점, 민원발생 업소 등
 - 점검내용 : 식품취급기준, 영업자 준수사항 및 시설기준, 개인위생 등
- **계절·테마별 기획 지도·점검 : 12회**
 - 대상업소 : 계절별 성수식품 전문점(Hits, 콩국수 등), 행락철 및 명절전 기차역 주변 음식점, 장례식장내 음식점 등
 - 점검내용 : 식품취급기준, 영업자 준수사항 및 시설기준 등

- 퇴·변태업소(카페형 일반음식점) 점검 강화 : 분기별 1회 → 월1회
 - 대상업소 : 카페형 일반음식점 87개소
(대림동 20개소, 당산동 59개소, 도림동 8개소)
 - 주요내용 : 퇴폐·변태행위, 청소년 출입 고용금지 의무 위반, 위생관리기준 적합여부 등
 - ※ 영등포경찰서와 분기별 합동점검 실시

- 무허가(무신고) 식품접객업소(28개소) 단속
 - 무허가 식품조리 행위(일반음식점, 휴게음식점 등) 현장점검 및 위반업소 고발 (연2회)

- 서울시 자치구 교차 민·관 합동 단속 참여
 - 기 간 : 2015.1~12월 월 1회, 총12회
 - 대 상 : 일반음식점, 휴게음식점, 유흥주점, 단란주점
 - 점검반 운영 : 2인 1조 50개반(공무원 50, 서울시소비자식품위생감시원 50)
 - 주요 내용 : 식품위생법 준수사항, 위생적 취급기준 준수 여부, 유통기한 적정 여부, 원산지 표시 적정 이행 여부, 수거·검사등

□ **소요예산 : 총21,108천원 - 구비 45%, 구기금 55%**

공중위생업소 자율적인 위생점검을 생활화하여 위생 서비스의 품질 경쟁력 향상과 이용고객에게 고품격 서비스를 제공하고자 함

□ 추진방향

- 영업주의 자율적인 위생점검 생활화로 위생서비스 개선 및 공중위생수준 향상 도모하여 이용고객에게 질 좋은 서비스 제공

□ 사업개요

- 기 간 : 2015. 3월 ~ 8월
- 대 상 : 6개 업종 1,759개소 (2015. 1. 1.현재)

구 분	계	숙박업	미용업	이용업	목욕장업	세탁업	위생관리 용역업
업 소 수	1,759	261	811	159	53	234	241
점검시기	-	3월	4월	5월	5월	6월	8월

※ 업종별 별도점검 예정 : 자율점검 미 참여업소, 민원유발업소 등

□ 추진내용

- 1단계 : 영업주가 자율점검표 항목별로 점검 실시 후 구청에 점검표 제출
- 2단계 : 미 참여업소에 대하여 명예공중위생감시원 업소 방문하여 점검 실시
- 3단계 : 점검결과 위반 업소에 대한 행정 처분
- 점검반 운영 : 1개 반 3명(공무원 1, 명예공중위생감시원 2)
- 업종별 점검내용
 - 숙박업 : 욕실 위생관리, 풍속·청소년·의료법 위반행위, 객실등의 청결상태
 - 미용업 : 미용업에 필요한 시설 및 설비기준, 미용기구 소독장비 구비여부, 점빠기·긱볼뚫기·쌍꺼풀수술·문신 등 의료행위 여부
 - 이용업 : 이용기구 소독장비 관리상태, 커튼·칸막이등 위법시설물 설치여부 등
 - 세탁업 : 세탁용 기계 및 설비의 안전관리 여부, 세탁기 사용 중 유기 용제가 누출되지 않는지 여부, 세탁용 약품의 보관함 설치 여부 등
 - 목욕장업 : 욕조수 소독여부, 적정한 수질기준 준수, 발한실 등 조명상태, 청소년 출입제한 준수, 먹는 물 수질기준, 위생관리기준 준수여부 등
 - 위생관리용역업 : 마루광택기, 진공청소기, 안전벨트, 안전모, 안전로프 먼지 측정 장비 보유 여부, 위생 및 안전교육 실시 여부 등

□ 소요예산 : 6,000천원 - 구비 100%

정부 4대약 근절 중 하나인 “부정·불량식품 근절” 대책 추진을 위해 식품제조·판매업소 점검 및 급증하는 수입식품 관리를 강화하여 국민에게 안전한 식품을 제공 하고자 함

□ 추진방향

- 소비자와 함께하는 식품안전관리 체계 확립
- 부정·불량식품 감시활동 강화

□ 식품제조·가공업소 관리 및 지도·점검

- 식품제조·가공업소 등 테마별 지도·점검
 - 근 거 : 식품위생법 제22조(출입·검사·수거 등)
 - 대 상 : 식품제조·가공업소 등 3,296개소

(단위 : 개소)

계	식품제조·가공업	식품첨가물 제조업	즉석판매 제조·가공업	용기·포장류 제조업	식품 운반업	식품 소분업	식품 판매업	건강기능식품 수입·판매업
3,296	130	4	489	5	33	96	951	1,588

- 추진일정

- 정기점검 연중1회(식품제조·가공업소 총130개소 전체)
- 테마별 특별점검 연중10회(명절·행락철 성수식품 제조업소 등)

연번	점 검 명	기 간	대 상
1	명절성수식품 제조업소 등 지도·점검	1.26~2.6	·설 성수식품 제조업소, 건강기능식품판매업소 등
2	개학대비 학교급식소 등 지도·점검	2~3월	·집단급식소 식품판매업소(학교), 학교매점, 그린푸드존 내 식품 조리·판매업소 등
3	봄 행락철 대비 지도·점검	4.6~4.17	·김밥·도시락제조업소 등
4	유전자재조합식품 표시 지도·점검	5월	·유전자재조합 표시대상 원료 사용 식품 제조업소 등
5	행락철 대비 김밥·도시락 수거·검사	6월	·김밥·도시락 제조·판매업소 등
6	하절기 다소비 식품 지도·점검	6.29~7.17	·하절기 다소비 식품 제조업소
7	개학대비 학교급식소 등 지도·점검	8~9월	·집단급식소 식품판매업소(학교), 학교매점, 그린푸드존 내 식품 조리·판매업소 등

연번	점 검 명	기 간	대 상
8	추석 성수식품 지도·점검	8.31~9.11	·추석 성수식품 제조업소, 제사음식 제조업소 등
9	김장철 성수식품 지도·점검	11.2~11.13	·김장철 성수식품 제조업소 등
10	성탄절 대비 지도·점검	12.7~12.24	·케이크 제조·판매업소

- 점검방법

- 공무원, 소비자감시원 합동점검반(2인 1조) 편성
- 전년도 위반업소 중점 점검
- 점검 사전예고제로 위반사항을 스스로 시정할 수 있는 기회 제공

- 점검내용 : 무신고·무허가 원료 사용, 유통기한 위·변조, 표시기준 준수, 위생 상태 등

○ 식품제조·가공업소 등 자율점검

- 기 간 : 2015. 1월 ~ 6월 중(연1회)
- 대 상 : 식품제조·가공업소 등 3,296개소

(단위 : 개소)

계	식품제조·가공업 (3월)	식품첨가물 제조업 (3월)	즉석판매 제조·가공업 (4월)	용기·포장류 제조업 (4월)	식품 운반업 (5월)	식품 소분업 (5월)	식품 판매업 (6월)	건강기능식품 수입·판매업 (2월)
3,296	130	4	489	5	33	96	951	1,588

- 자율점검방법

- 1차 : 업종별 자율점검표 발송(영업주 자율점검 실시)
- 2차 : 자율점검 미실시 업소 현장점검(공무원, 소비자감시원)
- 3차 : 법규 위반업소 행정처분
- ※ 식품제조·가공업, 기타식품판매업은 인터넷 자율점검 실시

- 자율점검내용 : 무허가 원료 사용, 표시기준 준수, 자기품질검사 이행 여부, 위생 상태 등

○ 식품제조·가공업소 해썹(HACCP) 기술지도

※ HACCP : 위해요소분석(Hazard Analysis)과 중요관리점(Critical Control Point)의 영문약자로서 “해썹” 또는 “식품안전관리인증기준”이라고 함.

- 대 상 : HACCP 의무 대상업소 (총2개소)

업소명	소재지	생산품목	HACCP 지정여부
롯데제과(주)	양평동4가 20	빙과류, 과자류 등	지정
(주)맛플러스	대림로33길 3	빙과류	지정

- 내 용

- 해썹 의무적용 대상업체 현황조사(분기별)
- 해썹 적용 희망업체 시설개보수 등 서울시 식품진흥기금 지원
- 의무적용 미인증업체 행정처분
- 지역 정보지 및 각종 지역행사 등을 통한 해썹 제품 및 제도홍보

○ 허위·과대광고 모니터링 실시 : 연중 35회

- 대 상 : 건강기능식품판매업소, 식품제조·가공업소, 식품판매업소 등
- 추진방법
 - 『식약처 전자민원창구』 통해 허위·과대광고 행위 신속조치
 - 공무원(1명) 및 실버보안관(5명) 전담 지정·운영
 - 실버보안관 활동 방법 자체 교육 및 홍보자료(리플렛 등) 배포
 - ‘뺏다방’ 등에 대한 허위·과대광고 감시활동

○ 전통시장 식품안전관리 : 292개소 연4회

- 대 상 : 관내 전통시장 중 골목형 일반시장 5곳 (총업소수 : 292개소)

시장명	계	즉석판매·제조가공업	식품접객업	일반판매업소 (농,수산물 등 식품판매업)
영일시장	80	1	4	75
양평시장	18	7	7	4
대림중앙시장	46	16	4	26
영등포전통시장	97	39	6	52
우리시장	51	20	11	20
합계	292	83	32	177

- 지도·점검 등 관리방법

- 전담공무원(1명) 및 소비자식품위생감시원(2인1조) 지정 운영
- 전통시장별, 업체별로 분기 1회 이상 지도·점검 및 현장 중심의 교육·계몽 실시
- 제조가공 또는 조리장 청결, 종사자 손소독, 조리기구 세척·소독 사용 등

기초 위생부분에 대한 중점 지도

- 식품진흥기금을 활용하여 식품위생 취급시설(위생도마, 소독기, 위생복, 쇼케이스 등) 개선 지원

□ 유통식품 수거·검사를 통한 안전성 강화

○ 다소비식품 및 유해물질 안전성 수거검사 실시 : 800건

- 대 상 : 식품제조·가공업소, 식품판매업소 등

(2015.1.1 현재)

합계	식품 (첨가물) 제조·가공업	즉석 판매제조· 가공업	식품 소분업	식품판매업					건강기능식품 수입·판매업			
				소계	유통전문 판매업	집단급식소 식품판매업	식품등 수입판매업	기타 판매업	소계	수입 업	일반 판매업	유통전 문판매 업
3,258	134	489	96	951	160	63	696	32	1,588	99	1,416	73

- 목 표

- 자가품질검사 대상업소 우선 선정
- 식품(첨가물)제조·가공업소 및 식품소분업소 : 연 30개소 이상(연5회)
- 즉석판매제조·가공업소, 식품판매업소 : 연 50개소 이상(연10회)
- 건강기능식품 수입·판매업소 : 10개소 이상(연2회)
- 전통시장 및 소규모식품판매업소(자유업) : 30개소 이상(연3회)

- 중점 수거품목

- 계절별 성수식품, 건강기능식품 등 시민다소비식품
- 수입식품, 과자류·초콜릿 등 어린이 기호식품

- 식품유형별 수거일정

2월	3월	4월	5월	6월	7월	8월	9월	10월	11월	12월
두부류, 육류 식용유지, 면류	다류, 커피 음료류	특수용도 식품 장류, 조미식품	드레싱 김치류 젓갈류	절임식품 조림식품 주류	건포류 기타식품류 규격외일반 가공품	장기보존 식품 식품첨가물 농산물	과자류,빵 류,떡류, 초콜릿류	추석성수 식품,잼류, 설탕, 포도당	과당, 엿류 당시럽류	울리고당류 식육(알) 기공품 어육가공품

- 수거방법 : 유상수거
- 검사의뢰기관 : 서울시보건환경연구원
- 검사항목 : 식품규격기준, 식중독균 등 제품별 기준에 따른 검사
- 검사결과조치 : 부적합제품 압류·회수·폐기처분 및 제조업소 행정처분

부정불량식품 민원신고 관리

○ 식품안전소비자신고센터 운영

- 대 상 : 식품제조·가공업소 및 식품판매업소(자유업 포함)
- 조사내용 : 이물발견, 유통기한경과, 무허가(신고)영업, 제품변질 등
『식약처 식품안전소비자신고센터』에 접수된 민원 조사
- 조사방법

단 계	내 용
소비단계	소비단계 조사는 제품명·제조원·유통기한 및 이물의 종류 등 제품정보, 제품구입과정·보관과정 등에서의 이물발견경위, 제품보관 온도 등 이물 발견 제품의 보관 환경 및 소비자의 피해보상 요구 사항 등 조사
유통단계	유통단계 조사는 식품 운송·유통과정에서의 위생동물·위생곤충 등 침입, 직사광선 노출 등 보관환경, 냉장·냉동 제품의 보관기준 준수 등 진열환경 및 유통과정에서의 유사한 이물발견 이력 등 조사
제조단계	제조단계 조사는 과거 유사 이물 신고사항, 작업장 주변·창고 등 제조환경, 원료·제조공정·제조설비 등 제조과정, 품질관리, 작업자 등 조사

소요예산 : 총20,490천원 - 구비 59, 구기금41%

소비자가 안심하고 식재료를 선택할 수 있도록 음식점 원산지 표시제의 지도점검 및 홍보를 강화하여 바른 먹거리를 공급하고 소비자의 권익을 확대하고자 함

□ 추진방향

- 음식점 원산지 표시제 자율점검제 추진
- 쇠고기 수거 및 한우유전자 검사
- 음식점 원산지 표시제 교육 및 홍보 강화

□ 세부추진계획

- 음식점 원산지 자율점검제 추진
 - 점검대상 : 약 1,600개소 (신규 및 양도양수업소)
 - 점검방법 : 영업주 자율점검 및 이행결과 보고 후 미이행업소는 현장점검 후 사후조치, 우수업소는 원산지 표시판 배부

○ 음식점 원산지 표시제 지도점검

- 업소현황

(2015.1.1 현재)

계	일반음식점	휴게음식점	집단급식소
8,000	6,384	1,316	300

- 점검목표 : 4,055개소(소규모(30㎡이하)·영세업소 및 식육·수산물취급업소 등 전문업소)

(2015.1.1 현재)

계	기획점검대상														방문지도서비스 대상			
	소계	한우 전문			농산물 전문			수산물 전문						소계	일몰식점 (30㎡이하)	휴게음식점	집단급식소	
		소계	한우전문	정육식당	소계	콩	배추김치	소계	일식	장어	추어	낙지	해물					오징어
4,055	543	83	55	28	55	40	15	405	260	37	31	25	40	12	3,512	1,896	1,316	300

- 점검내용 : 식재료의 원산지 표시 여부 및 표시방법
- 점검대상 : 소규모·영세업소 및 식육·수산물취급 전문업소
- 대상품목 : 16종 → 20종 (축산물5종, 농산물3종, 수산물12종)

축산물 (5종)	+	농산물 (2종)	+	수산물 (9종)	+	2015년 6. 4이후 시행 추가품목(4종)
쇠고기, 돼지고기, 닭고기, 오리고기, 양고기(염소 등 포함)		쌀, 배추김치 (배추 및 고춧가루)		넙치(광어), 조피볼락(우럭), 참돔, 미꾸라지, 뱀장어, 낙지, 고등어, 갈치, 명태(황태, 북어 등 건조품 제외)		농산물1종(콩) + 수산물3종(오징어, 꽃게, 조기)

○ **쇠고기 수거 및 한우유전자 확인 검사<확대> : 60건→100건**

- 기 간 : 연중 (월별 1~2회)
- 점검대상 : 국내산 한우 취급업소 또는 정육식당
- 수거방법 : 한우취급업소별 검체 유상수거 후 한우유전자검사
- 검사결과 조치 : 비한우 판정 시 원산지 거짓표시로 고발

○ **음식점 원산지 표시제 홍보 및 교육<강화> : 43회 →50회**

- 음식점 원산지 표시제 홍보 : 18회
 - 홍보물 제작 및 안내문 배부 (6회)
 - 봄꽃축제 등 행사시 홍보관 운영 및 홍보캠페인 실시 (4회)
 - 구 소식지·홈페이지·지역신문·IP-TV 등에 홍보 (8회)
- 음식점 원산지 표시제 교육 : 32회
 - 일반음식점 영업자 집합교육 (8회) : PPT자료를 이용한 시청각교육
 - 소비자식품위생감시원 집합교육 (24회) : 활동 전 직무교육

□ **소요예산 : 총63,368천원 - 구비 9%, 구기금 91%**

Ⅲ . 신규(주요) 투자사업

연 번	사 업 명	쪽
-----	-------	---

- ① 실내·외 금연구역 조기정착을 위한 『금연지도원』 운영 40
- ② 서남권글로벌센터 대사중후군 상담실 운영 41
- ③ 마을마당 심폐소생술 교육 42
- ④ 식중독 Zero! 어린이급식 컨설팅 프로젝트 43

1 실내·외 금연구역 조기정착을 위한 『금연지도원』 운영 보건지원과

국민건강증진법 시행령 개정·공표('14.7.28.)에 따라 금연구역 내 흡연 행위 감시·계도, 시설 기준 이행상태 점검강화위한 금연지도원 운영으로 간접흡연 피해방지 및 금연문화 조기정착을 실현하고자 함.

※ 관련근거 : 국민건강증진법 제9조의5 및 국민건강증진법 시행령 제16조의4

□ 추진배경

- 실·내외 금연구역 지정확대 등 금연정책 시행 강화
- 금연구역 조기정착위한 제도 필요성 제고
- '15년 1월 1일부터 일반·휴게음식점, 제과점 전면 금연구역 확대 시행

□ 추진방향

- 금연지도원 제도 정착을 위한 인력구성 등 인프라 구축
- 조례개정 통한 금연지도원 위촉절차 및 활동범위 규정

□ 세부 추진계획

- 인 원 : 총18명(각 동별 1인씩 위촉)
- 내 용
 - 활동현황 : 1일 4시간 이상, 지도원 1인당 1년 200일 이내
 - 시 간 : (주간) 10:00 ~ 14:00, (야간) 19:00 ~ 23:00
 - 장 소 : (실내) 음식점, 게임제공업소, 건축물 등 공중이용시설 11,354개소
(실외) 공원, 버스정류소, 택시승강장, 금연거리 등 1,048개소
 - 직무범위
 - 금연구역의 시설기준 이행 상태 점검
 - 금연구역에서의 흡연행위 감시 및 계도
 - 금연을 위한 조치위반자에 관한 자료 제공 등

□ 추진일정

- 금연지도원 운영 조례 개정 : 2015.3월
- 금연지도원 인력구성 및 활동 : 2015.3월

□ 소요예산 : 총10,350천원 - 국 50%, 시 15%, 구비 35%

의료취약계층인 다문화세대 및 인근 지역주민을 위하여 서남권 글로벌센터내에 대사증후군 상담실을 설치 운영하여 건강형평성 확보 및 공공보건 의료기관으로서의 역할을 확립하고자 함.

□ 추진배경

- 다문화 주민의 비율이 9%(35,400명)을 차지, 건강형평성 강화정책 필요
- 30세 이상 성인의 만성질환 유병율의 지속적 증가에 대한 예방대책 필요
- 공공보건의료기관의 이용 접근성 강화를 위한 공공보건시설 설립 요구

□ 추진방향

- 일반지역(주민)과 취약지역(다문화세대 주민)에 대한 분석을 통한 접근
- 간호사, 영양사, 운동처방사 등 전문인력 채용하여 신뢰도 향상
- 1:1 맞춤 상담공간을 위한 안전하고 편안한 인테리어 설치

□ 세부추진계획

- 기 간 : 연 중
- 대 상 : 20~64세 주민
- 인 력 : 4명(간호사2, 영양사1, 운동처방사1)
- 주요내용
 - 대사증후군 조기 발견 검사 : 1,000명
 - 검사 항목 : 혈압, 혈당, 복부둘레, 중성지방, HDL콜레스테롤, 체성분 측정
 - 찾아가는 대사증후군 상담실 운영 : 1,000명
 - 사업장 및 동 주민센터, 아파트, 체육시설 등 방문검진
 - 검사결과에 따른 등록관리 및 추후검사 실시 : 1,000명
 - 건강보험공단연계 검사결과이상 검사자 대사증후군 검진 : 300명
 - 대사증후군관리사업 홍보 및 캠페인 : 40회
 - 지하철역사(신풍역, 대림역) 연중 매월 2회 캠페인 실시
 - 관내 47개 아파트 엘리베이터내 LCD 홍보영상 송출
 - 동 주민센터 및 인근 주변 아파트 게시판, 마을버스 홍보물 배부

□ 소요예산 : 총 98,710천원 - 시 5%, 구비 95%

응급의료에 관한 법률 시행령 제26조의2 제1항 응급장비의 구비의무가 있는 500세대 이상 공동주택의 관리사무소를 방문하여 관리직원, 경비원 등을 대상으로 응급처치 교육을 실시하여 위기의 순간 이웃의 생명을 구할 수 있는 능력을 배양하여 상생하는 마을공동체 형성에 기여하고자 함

□ 추진방향

- 500세대 이상 공동주택 방문교육
- 단순 주입식 교육이 아닌 실습교육 위주 실시

□ 사업개요

- 구조 및 심폐소생술 교육
- 심폐소생술 홍보
- 서울시민 CPR 서포터즈 등록

□ 세부 추진계획

- 기 간 : 2월 ~ 12월
- 장 소 : 500세대이상 공동주택관리사무소 중 희망기관
- 대 상 : 관리사무소 직원, 아파트 부녀회원, 아파트 내 통반장, 경비, 입주자대표회 임원 등 200명
- 강 사 : 자체강사 및 응급처치 전문기관 위탁교육
- 횟 수 : 총 14회
- 내 용
 - 응급처치 및 심폐소생술 실습 교육
 - 자동제세동기(AED) 사용법 및 위치 안내
 - 일상생활과 밀접한 생활 속 응급처치교육 실시

□ 소요예산 : 비예산

4 식중독 Zero! 어린이급식 컨설팅 프로젝트 위 생 과

영양사 고용 의무대상이 아닌 50미만 어린이집을 대상으로 체계적이고 전문적인 위생·안전관리 지원을 통해 위생관리 사각지대를 해소하고 어린이 급식소의 식중독 예방관리 및 위생수준 향상을 도모코자 함

□ 현 황

○ 어린이집 현황 (2014.12.31현재)

계	구립	직장	민간	가정	법인
259	27	20	96	113	3

○ 급식인원수 현황 (단위:개소)

계	급식 인원수(명)				
	20인미만	20~50미만	50~100미만	100~200미만	200이상
259	90	111	43	14	1

○ 급식인원 50인 미만 어린이집 현황 : 201개소

□ 사업추진 배경

- 급식인원 50인 미만 급식소가 전체 어린이집의 77.6%를 차지하나 식품 위생법에 의한 영양사 의무고용, 집단급식소 신고 대상 시설에서 제외
 - 위생관리의 사각지대(조리종사자 및 어린이 개인위생관리 불처져)
 - 식중독 사고 발생시 보존식 등이 없어 원인규명이 어려움

□ 사업개요

- 추진기간 : 3월 ~ 10월(단계별 추진일정에 따라 진행)
- 추진대상 : 급식인원 50명 미만 어린이집 201개소
- 추진방안
 - 컨설팅 서비스 전문인력 양성을 통해 전문적이고 체계적인 어린이 급식소 위생관리 컨설팅 및 어린이 개인위생관리 교육 실시
 - 관련부서(가정복지과, 건강증진과 등) 사업과 연계하여 종합적이고 효율적인 사업실시
- 추진내용

「식중독 Zero 어린이급식 컨설팅 프로젝트」 단계별 추진계획

구분	1단계	2단계	3단계
추진일시	2015. 3	2015. 4 ~ 7	2015. 9 ~10
추진목표	기반조성단계	효과입증단계	전과확산단계
추진대상	50인 미만 어린이집	50인 미만 어린이집	어린이집 전체

[제1단계 : 기반조성]

- 『어린이 급식(식중독 제로) 컨설팅 서비스』 전체대상 설명회 개최
 - 일 시 : 2015. 3월중
 - 추진방법 : 가정복지과 정기교육, 월례회 등과 연계하여 실시
 - 내 용 : 운영계획 PPT 발표, 사업운영시 협조사항 안내
- 컨설팅 서비스 전문인력 양성(심화교육 실시)
 - 일 시 : 2015. 3월중
 - 추진방법 : 외부 전문가 초빙 위생관리 컨설팅을 위한 투입인원 현장 관리방안 교육

[제2단계 : 효과입증]

- 어린이집 식중독 발생 제로 Net-Work 구축
- 어린이 급식 위생관리 전문가 컨설팅 실시 : 급식관리 전문가가 어린이집 내 식중독 취약 대상 부분 교육
 - 일 시 : 2015. 4월 ~7월
 - 방 법 : 4명 402개소(201개소×2회) 현장방문 컨설팅
 - 내 용 : 조리종사자 개인위생, 식재료 위생관리, 식품취급 및 보존식 관리 등
- 식중독 발생 제로콜 센터 운영 : 대상 어린이집 영·유아 식중독 집단발생 및 확산 방지를 위한 안내 서비스 및 대처방법 실시간 상담
- 어린이 대상 식중독 발생 예방의식 제고를 위한 체험교육 (손씻기 체험 등)

[제3단계 : 전과확산]

- 사업효과 자료제공 및 식중독 예방물품 지원으로 식중독 사전예방 및 연쇄적 발생 감소 효과 기대
- 만족도 조사를 통한 향후 전체 어린이집 서비스 사업방향 검토

□ **소요예산 : 총 4,000천원 - 구기금 100%**