

제179회 영등포구의의회

제2차 정례회

교육·복지·사람 중심 새 영등포 

2013년 주요업무 보고



의약과

보고 순서

I . 일반 현황	•••	1
II . 2013 주요업무 실적	•••	3
III . 2014 주요업무 계획	•••	34
IV . 신규·주요 투자사업	•••	63

I. 일반 현황

1

조직

의약과

- (4)개팀

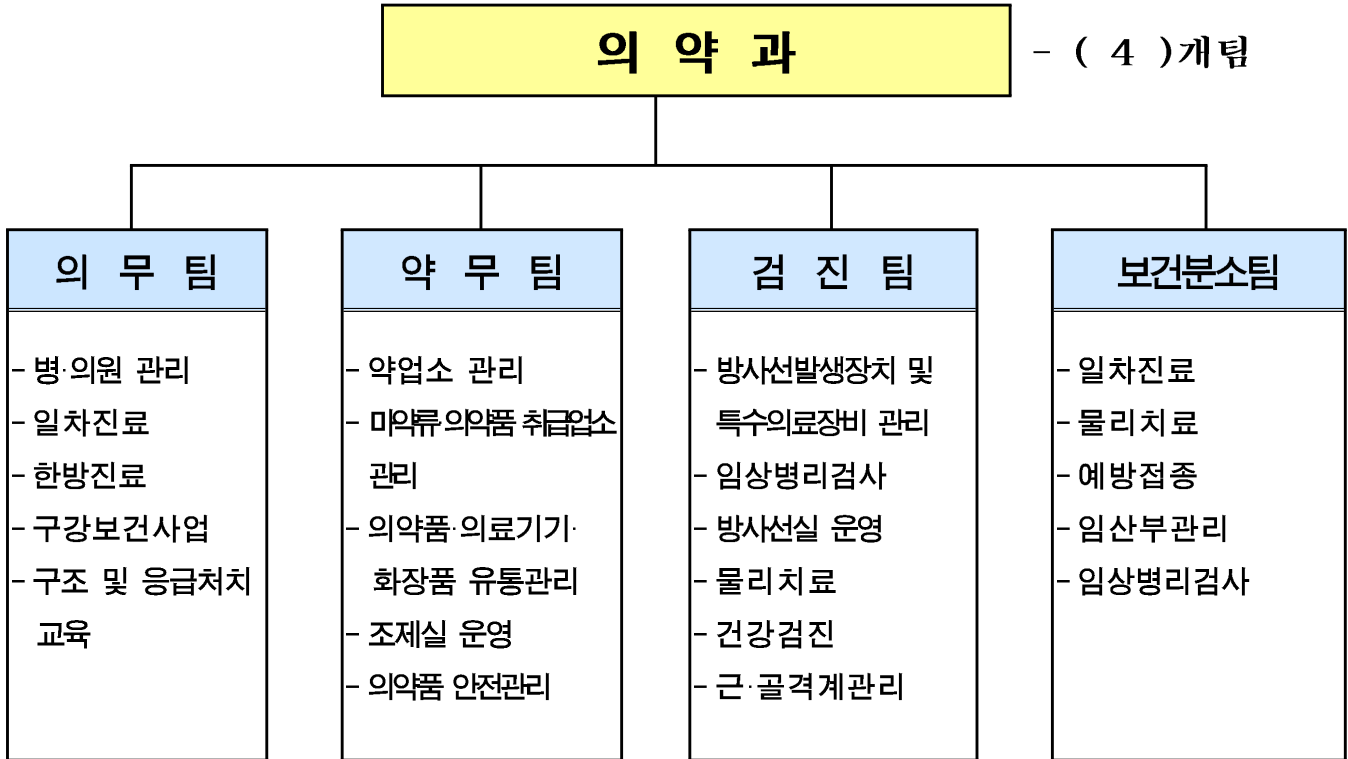

2

인력

구분	계	일반직						기능직				별정·계약직			
		4급	5급	6급	7급	8급	9급	6급	7급	8급	9급	6급	7급	8급	9급
정원	30	-	1	4	12	9	2	0	0	1					1
현원	33	-	1	11	14	2	1	1	2	0					1
과부족	3	-	-	7	2	△7	△1	1	2	△1					-

3

주요시설 및 장비

구 분	명 칭	현 황	소속(비고)
시설	보건분소	디지털로 441(대림1동)	보건분소팀
주요장비	의료장비	89종 99대	해당 진료실

4

예산 집행현황

(단위 : 천원)

단위사업명	예산액	집행액		이월 예상액	예상잔액
		집행액 (10.31기준)	집행액 (12.31까지)		
계	1,209,509	901,067	171,017	0	137,425
의료기관 관리	202,856	58,558	19,404	0	124,894
주민진료	80,686	60,689	14,253	0	5,744
구강보건사업	387,876	323,007	64,869	0	0
의료검진	308,095	263,392	41,078	0	3,625
약업소 및 마약류 취급업소 관리	7,600	5,630	1,370	0	600
구민과 함께하는 의약품 안전관리	11,600	10,602	373	0	625
의약품 관리 및 지원	46,290	38,873	5,480	0	1,937
행정운영경비	164,506	140,316	24,190	0	0

II . 2013 주요업무 실적

연 번	사 업 명	쪽
①	의료기관 관리	4
②	진단용 방사선 발생장치 및 특수의료장비 관리	6
③	약업소 및 마약류취급업소 관리	8
④	1차진료실 운영	12
⑤	한방진료실 운영	13
⑥	지구촌 한가족 건강서비스	14
⑦	보건분소 운영	15
⑧	구강보건사업	16
⑨	우리의 생명, 우리가 지켜요!	20
⑩	의약품, 의료기기, 화장품 유통관리	21
⑪	의약품 조제 및 지원사업	23
⑫	의약품 안전사용 「그린팜 시티」 사업	24
⑬	건강보호·환경보존 「가정내 불용의약품 수거」 사업	25
⑭	의료지원사업	26
⑮	건강검진사업	27
⑯	건강한 골격 「위풍당당 1080」 프로젝트	29
⑰	고객만족 클린-UP 의료서비스	30
⑱	해피그린 서포터즈 「의약품 안전지킴이」	31
⑲	「多함께 해서 행복해요」 외국인근로자 건강검진	32
⑳	「건강한 밥상」 맞춤형 영양상담실 운영	33

자율점검 분석결과를 토대로 기획점검을 중점적으로 실시하여, 믿고 신뢰하는 의료환경을 조성하고, 응급의료기관 관리 및 재난대비 응급체계 구축으로 국민에게 안정적인 의료서비스를 제공하고자 함

□ 사업개요

○ 점검대상 및 조사방법

- 의료기관 자율점검 실시 : 856개소

계	병원	의원	치과의원	한의원	안경업소	치과기공소	부속의원
856	28	287	218	145	98	71	9

- 보건소 홈페이지 의·약업소 『자율점검 e-편한시스템』을 통한 자율점검: 3월,9월
- 안마시술소(8개소) : 연2회 입회점검
- 세부사업 내용
 - 의료법 및 의료기사 등에 관한 법률 준수 여부
 - 의료기관 명칭표시 및 의료광고 기준 준수 여부 등
 - 불성실, 미참여업소는 관련부서와 합동 기획점검 : 대상업소수 10%이상
 - 의료법위반 적발시 관계법규에 의거 조치(행정처분, 고발등)
 - 의료기관 청결, 소독관리 및 친절서비스 향상 노력

○ 응급의료기관 관리

- 대 상

구 분	전문응급의료센터	지역응급의료센터	지역응급의료기관
6개소	한강성심병원	여의도성모병원, 성애병원 강남성심병원,	대림성모병원, 명지성모병원

- 세부내용
 - 보건복지부와 중앙응급의료센터 합동으로 매년 실시하는 응급의료기관 평가 결과에 대한 조치 강화
 - 법적지정기준 미충족 3개월 시정권고 후 미시정시 행정처분
 - 반복 위반 응급의료기관 지정 취소 등 강력 추진
 - 법적기준 충족여부 등 자체 점검 강화

○ 재난대비 응급의료 체계 구축

- 의료대책분야 총무계획 및 자연재난 대비 안전관리계획수립
- 재난대비 DMAT(재난의료지원단) 구성 및 관리
 - 5팀25명(보건소1팀, 응급의료센터4팀)
 - 재난대응 응급처치 물품 구입 등
- 타기관에서 현장응급의료소 설치·운영시 훈련 참관
- 시와 합동 응급의료기관 및 구급차 점검

□ 추진실적

구 분	자율점검			위반업소 행정처분내역							민원처리
	목 표	실 적	진도(%)	계	고발	경고	시정명령	자격정지	업무정지	과태료	
의료기관	856× 2회	856	100	15	1	2	10	-	-	2	327
안마시술소	8× 2회	8	50	2	-	2	-	-	-	-	4

- 응급의료기관 관리 : 6개소(연1회 점검)
- 대량재난대비 응급의료 체계 구축
 - 2013년 재난대비 응급의료지원계획 수립: 5월
 - 2013 재난대응 안전한국 훈련 참여: 5월 6일

□ 소요예산 : 3,100천원 - 구비 100%

예산액	집행액	집행율(%)
3,100천원(구비)	2,800천원(구비)	90

□ 향후계획

- 안마시술소 및 안마원 지도점검 실시 : 8개소(11월~12월)

관내 의료기관에서 설치·운영하는 진단용 방사선 발생장치, 특수의료장비의 적절한 설치 및 관리로 안전하게 활용이 될 수 있도록 하여 환자 및 종사자들의 방사선으로 인한 위해를 방지하고 국민의 건강유지에 기여 하고자 함.

□ 사업개요

○ 대 상

- 진단용 방사선 발생장치 정기검사(142개소 247대)
- 특수의료장비 품질관리 검사(34개소 75대)
- 방사선 관계 종사자 피폭관리 [330개소 700명(연4회)]
- 방사선 안전관리규칙에 의한 신고업무 처리(진단용발생장치, 특수의료장비)

○ 사전안내

- 대 상 : 정기검사, 개인피폭선량측정, 안전책임자 교육, 관련법 개정내용 등
- 방 법 : 공문발송, 유선전화, 홈페이지 게시 등을 통한 안내

○ 지도·관리 : 필요시 수시

- 신고사항 일치여부, 미신고장치 보유여부 등 각종 신고 의무 준수여부
- 안전관리책임자의 선,해임, 교육이수, 피폭관리 여부
- 진단용 방사선발생장치 및 특수의료장비의 적정사용 유무 등

○ 점검결과 조치 : 시정명령 및 과태료 부과 등 의법조치

□ 추진실적

구 분		목표	실 적	진도율	비고
발생장치 정기검사 안내 및 확인		247대	231대	92%	분기별
특수의료장비 품질관리검사 확인		75대	75대	100%	년1회
방사선 피폭관리 여부 확인		700명(4회)	700명(3회)	75%	분기별
방사선안전관리 신고민원처리		-	403건	-	수시
행정처분 현황	시정명령	-	11	정기검사결과 부적합	
	과태료	-	1	개인피폭선량측정 2회이상미실시	

□ 소요예산 : 비예산

□ 향후계획

- 진단용 방사선 발생장치 안전관리 관련 사전안내 실시
 - 신규 방사선 관계종사자 피폭선량측정 안내(12월)
- 점검 및 확인
 - 진단용 방사선 발생장치 정기검사 여부 확인 : 12월
 - 방사선 관계종사자 피폭관리 실시 여부 확인 : 11월
 - 특수의료장비 품질검사 여부 확인 : 매일

약업소 및 마약류취급업소에 대한 사전 교육 및 자율점검을 실시하여 업소의 자율적인 법규 준수를 유도하고 효율적 현장점검으로 업소의 불법 행위를 방지하여 의약품 등의 안전관리 기반 강화와 불법 마약류 차단으로 국민의 건강증진을 도모하고자 함

□ 사업개요

- 약업소 및 마약류취급업소 등 교육자료 배부 : 3,981개소
- 약업소 자율점검 실시 : 1,509개소
- 약업소 기획점검 및 합동점검 실시 : 10회
- 마약류취급업소 정기 현장점검 실시 : 258개소
- 약업소 및 마약류취급업소 대상 관련 법규 교육 : 2회
- 관련 법규 개정에 따른 업소 준수사항 안내문 제작 및 배부 : 2건

□ 사업내용

- 약업소 및 마약류취급업소 교육자료 배부
 - 대 상 : 총 3,981개소
 - 약업소 등 1,509개소

계	약국	의약품 도매상	KGSP 적격업소	한약방	한방 병의원	의료기기 판매업소	의료기기 수리업소	안전상비 의약품판매자 <신규>
1,509	242	91	71	2	145	710	52	196

- 마약류취급업소 839개소

계	마약류취급의료업자			마약류 관리자	마약류 소매업자	마약류 도매업자	대마 재배자
	병원	의원	동물병원				
839	6	509	26	20	239	39	0

- 기타 관리업소 1,633개소

계	화장품판매업소	대형유통업소	기타 소매업소
1,633	910	13	710

- 내 용

- 약사법, 의료기기법 등 관련 규정 준수사항
- CITES 이행 준수사항
- 의료용 마약류 취급에 따른 준수사항
- 화장품 및 의약외품 취급에 따른 주의사항
- 최근 3년간 다빈도 위반사례 등

○ 약업소 자율점검 실시

- 대 상 : 약업소 등 1,509개소
- 시 기 : 2013년 상반기
- 내 용 : 약사법 및 의료기기법 관련 준수사항 점검

○ 약업소 기획점검 및 합동점검 실시

- 대 상 : 의약품 등 취급업소 3,142개소
- 점검내용
 - 안전상비의약품 약국외 판매 점검 : 1월
 - 의약품 재분류에 따른 모니터링 및 점검 : 2월
 - 의약외품(황사마스크) 불법유통 : 2월
 - 샘플화장품 불법 판매 : 3월
 - 무료체험방 운영 형태 의료기기판매업소 : 4월
 - 한약재 판매업소 유통실태 : 5월
 - 사용기한 경과 의약품 취급여부 : 6월
 - 의약외품(모기기피제) 불법유통 : 7월
 - 의약외품(가습기살균제) 불법유통 점검 : 10월
 - 판매중지 의약품 등 취급여부 점검 : 11월
 - 기타 식품의약품안전처, 서울시 수시감시 요청 사항
- 결과조치 : 업무정지 등 행정처분 및 필요시 고발

○ 마약류취급업소 정기 현장점검 실시

- 대 상 : 마약류취급업소 258개소
 - ※ 선정기준 : 건강보험심사평가원 2012 마약류 청구 요양기관, 프로포롤 취급 요양기관
2012년도 마약류 도난,분실 요양기관
- 내 용 : 마약류 관리에 관한 법률 등 관련 규정 준수여부
- 결과조치 : 위반사항 발견시 취급업무정지 등 행정처분

○ 약업소 및 마약류취급업소 대상 관련 법규 교육

- 대 상 : 약국, 의약품도매상, 병·의원, 동물병원 개소
- 일 정 : 3월, 4월 (연 2회)
- 내 용 : 약사법 및 마약류 관리에 관한 법률 등 관련 준수사항

○ 관련 법규 개정 등에 따른 업소 준수사항 안내문 제작 및 배부<신규>

- 대 상 : 의료기기판매업소 및 안전상비의약품판매자
- 내 용
 - 의료기기판매업소 준수사항 안내문
(판매업 신고사항, 취급시 준수사항, 광고시 주의사항 등)
 - 안전상비의약품 준수사항 안내문
(판매자 등록사항, 판매시 준수사항, 보관 및 진열시 준수사항 등)

□ 추진실적

- 약사법, 의료기기법, 마약법, 화장품법 안내 교육자료 배부 : 3,981개소
- 약업소 지도점검 및 조치실적

구 분	지도점검			행정 처분 내역							민원 처리
	목 표	실 적	진도 (%)	계	업무 정지	과징 금	경고	영업소 폐쇄	고발	시정 지시	
계	1,509	1,396	92	26	4	4	1	9	7	1	531
약국	242	241	100	10	1	4	1	-	4	-	52
의약품도매상	91	91	100	2	2	-	-	-	-	-	72
KGSP적격업소	71	71	100	0	-	-	-	-	-	-	35
한약방	2	2	100	0	-	-	-	-	-	-	0
한방 병의원	145	145	100	0	-	-	-	-	-	-	0
의료기기판매업소	710	616	87	8	1	-	-	3	3	1	285
의료기기수리업	52	46	88	6	-	-	-	6	-	-	12
안전상비의약품판매자	196	184	94	0	-	-	-	-	-	-	75

○ 약업소 기획점검 및 합동점검 : 9회

- 안전상비의약품 약국외 판매 점검 : 안전상비의약품판매자 50개소
- 의약품 재분류에 따른 모니터링 및 점검 : 의약품판매업소 33개소
- 의약외품(황사마스크) 불법유통 : 의약외품취급업소 12개소
- 샘플화장품 불법 판매 : 화장품판매업소 9개소
- 무료체험방 운영 형태 의료기기판매업소 : 의료기기판매업소 1개소

- 한약재 판매업소 유통실태 : 한약도매상, 한약방 등 8개소
- 타이레놀현탁액 회수실태 조사 및 점검: 약국, 안전상비의약품판매자 52개소
- 사용기한 경과 의약품 취급여부 : 의원 및 약국 16개소
- 의약외품(모기기피제) 불법유통 : 약국, 안전상비의약품판매자 14개소

○ 마약류취급업소 정기 현장점검 실시

구 분	대상업소	지도점검	진도(%)	행정처분	민원처리
계	258	238	92	3	692
마약류취급의료업자	112	88	79	2	57
마약류관리자	12	8	67	-	390
마약류소매업자	112	120	107	-	151
마약류도매업자	22	22	100	1	94

○ 약업소 및 마약류취급업소 대상 관련 법규 교육 : 4회

연번	교육 대상	교육 내용	비 고
1	약국, 의료기관 관리자	약사법, 마약류관리에 관한 법률	
2	마약류취급의료업자	약사법, 마약류관리에 관한 법률	
3	의약품판매업자	약사법, 마약류관리에 관한 법률	
4	KGSP적격업소	의약품 안전규칙	

○ 관련 법규 개정 등에 따른 업소 준수사항 안내문 제작 및 배부

- 의료기기판매업소 준수사항 안내문 1,000부
- 안전상비의약품판매자 준수사항 안내문 1,000부

□ 소요예산 : 7,600천원 - 구비 100%

예산액	집행액	집행율(%)
7,600천원(구비)	6,460천원(구비)	85

□ 향후계획

- 약업소 기획 현장점검 실시 및 수시 민원 접수 처리
 - 의약외품(가습기살균제) 불법유통 점검 : 11월
 - 판매중지 의약품 등 취급여부 점검 : 11월
- 마약류취급업소 정기 현장 지도점검 실시 및 수시 민원 접수 처리

급·만성질환에 대한 전문화된 일차진료 제공과 고객에게 다가가는 감성서비스로 보건의료서비스에 대한 만족도를 높이고 지역주민의 건강수준을 향상시키
고자 함

□ 사업개요

- 일차진료 실시 : 45,500명
- 진료비 및 건강검진비 청구 : 74,000건 / 319,800천원
- 민원대기실에 PDP TV 영상매체를 활용 IPTV 시스템을 구축하여 진료안내 및 다양한 의약정보 제공 : 50,000건
- 고혈압, 당뇨 등으로 진단·치료중인 환자 정기검사 예약제 실시 : 3,600명
- 외국인 근로자 등 취약계층 대상 의료서비스 연계 및 진료시스템 운영

□ 추진실적

구 분	목 표	실 적	진도(%)
1차진료	45,500명	36,438명	80
진료비 청구/액수	74,000건/ 319,800천원	61,054건/ 244,946천원	83
진료안내 및 의약정보홍보	50,000건	41,172건	82
정기검진예약제	3,500명	3,633건	104

□ 소요예산 : 2,180천원 - 구비100%

예 산 액	집 행 액	집행율(%)
2,180천원(구비)	2,000천원(구비)	92

□ 향후계획

- IPTV시스템 이용하여 구정홍보내용, 진료안내 및 의약정보 제공
- 지역주민에게 편안하고 친절한 최상의 보건의료서비스 제공

중풍, 관절염 등 만성퇴행성 질환의 예방 및 치료를 위하여 한방진료와 금연을 위한 금연침 시술, 찾아가는 한방순회 진료를 실시하여 보건의료서비스의 양·한방 협진체계를 구축하고 보다 나은 의료서비스로 주민의 건강증진에 기여하고자 함

□ 사업개요

○ 한방 진료 : 6,500명(보건소진료 6,000명/순회진료 500명)

구 분	총 계	건강보험			의료급여	순회진료
		소계	65세이상 무 료	65세미만 유 료		
한방진료	6,500	5,800	4,800	1,000	200	500

- 내소 주민에게 투약, 침, 부항 등 진료 실시로 치료서비스 제공
- 대상 경로당을 직접 주1회 순회하면서 침 등 한방무료진료 및 건강상담 실시

○ 금연침 시술 : 1,200건

- 대 상 : 금연클리닉 등록 환자, 금연침 시술 희망자
- 내 용 : 금연침 시술(총5회) 및 한방건강상담을 통해 금연에 성공할 수 있도록 관리

□ 추진실적

구 분	목 표	실 적	진 도(%)
한방 진료	6,000명	5,919명	98
금연침 시술	1,200건	1,414건	117
경로당 순회진료	500명	390명	78

□ 소요예산 : 3,500천원 - 구비 100%

예 산 액	집 행 액	집행율(%)
3,500천원(구비)	2,980천원(구비)	85

□ 향후계획

- 한방진료 900명 : 11월~12월
- 찾아가는 한방진료 80명 : 11월~12월

국내거주 외국인 주민들에게 일차진료 및 무료 검진을 실시하여 의료불편을 최소화 하고, 각종 상담 및 맞춤형 진료서비스를 제공함으로써 건강도시 영등포 구현에 최선을 다하고자 함

□ 사업개요

- 『외국인 토요 무료 진료 서비스』 : 매월 둘째주 토요일 13:30~16:30
 - 장 소 : 영등포구 글로벌빌리지센터 (대림3동 소재)
 - 내 용 : 진료팀을 구성하여 1차 진료, 무료 투약 및 건강상담
- 『외국인 무료 건강검진』 : 연 중 실시
 - 장 소 : 보건소 1층 건강증진센터
 - 관내 거주 외국인 중 검사 희망자(외국인등록증 소지자 및 글로벌 빌리지등록증, 기타 외국인증명서류 소지자)에 대해 총 23종 검진
- 보건소 이용 외국인 대상 의료서비스 만족도 조사
- 외국인특화 의료기관 연계 활성화 및 외국인 홈페이지 연계

□ 추진실적

구 분	목 표	실 적	진 도(%)
외국인 토요 무료진료	200명	152명	76
외국인 무료 건강검진	200명	243명	122

□ 소요예산 : 6,631천원 - 시비 100%

예 산 액	집 행 액	집행율(%)
6,631천원(시비)	5,869천원(시비)	89

□ 향후계획

- 외국인 토요무료진료 운영 : 11월~12월

만성질환관리, 영유아 및 임산부 건강관리, 기초 혈액검사 등 다양한 보건의료 서비스를 제공하고 주민의 건강요구도에 부응하는 건강증진교실, 영양상담실 운영 등으로 지역주민의 건강수준 향상에 기여하고자 함

□ 사업개요

○ 1차진료 및 영유아 예방접종 등

- 일차진료실 : 일차진료와 처방 및 건강 상담 (15,000명)
- 모자보건실 : 영유아·일반 예방접종 및 임산부 산전관리 (4,100명)
- 물리치료실 : 통증완화 및 재활 운동치료 (3,500명)
- 임상병리실 : A·B형간염, 혈당, 간기능 등 각종 혈액 검사 (2,500명)
- 민원실 : 각종 검사 및 유료 예방접종 수수료, 진료비 수납 (4,300명)

○ 건강증진교실 운영 : 고혈압, 당뇨, 치매예방 교실 등 12회 360명

○ 『건강한 밥상』 맞춤형 영양상담실 운영<신규>

- 임산부, 영유아 부모, 만성질환자 등을 대상으로 영양사와 1:1 영양상담

○ 보건의료서비스 품질향상을 위한 고객만족도 및 수요도 조사 (2회)

□ 추진실적

구분	목표	실적	진도(%)
민원실	4,300명	3,285명	77
1차진료실	15,000명	13,755명	92
모자보건실	4,100명	3,314명	81
물리치료실	3,500명	2,754명	79
임상병리실	2,500명	2,077명	83
건강증진교실운영	12회	10회	83
건강한 밥상맞춤형 영양상담실운영	20회	17회	85
인터넷, 지역신문 홍보	12회	11회	92

□ 소요예산 : 75,006천원 - 구비 100%

예산액	집행액	집행율(%)
75,006천원(구비)	65,000천원(구비)	87

□ 향후계획

- 건강증진교실 2회 운영 : 11월~12월
- 고객만족도 및 수요도 조사 : 11월

구강질환이 발생하기 전 예방 중심의 생애주기별 평생 치아건강관리 체계로 국민의 구강건강 관련 삶의 질 향상을 도모하고, 사회경제적 위치에 따른 불평등을 해소하기 위한 의치보철지원, 저소득층아동 주치의, 장애인 대상 의료 서비스를 제공하여 취약계층에 대한 형평성을 제고하고자 함

□ 사업개요

○ 구강진료사업: 3,300명

- 대 상 : 지역주민

- 내 용

- 구강검진 및 상담, 교환기유치발치, 불소도포, 임시충전, 구취측정, 치주염의 응급처치, 치아마모증 진료, 치면세균막검사 등

○ 구강보건교육 및 검진사업 : 8,380명

- 대 상 : 내소민원, 장애인, 사업장, 구강보건주간행사, 건강검진자 등

- 내 용

- 구강검진 대상자 개별 구강검진 및 구강상태에 따른 상담
- 생애주기별 구강관리교육(구강질환 예방법, 구강위생용품 사용법 등)
- 구강보건주간 인형극, 가두캠페인, 패넬전시 등
- 여의도 봄꽃축제 등 구강보건홍보관 설치 및 구강보건교육
- 성인, 초·중학생, 노인, 비취학청소년 건강검진 대상자 구강검진 실시

○ 노인 의치보철사업 : 210명 330악

- 대 상

- 의치시술 : 만 65세 이상 기초생활수급자 및 차상위건강보험전환자
- 사후관리 : 보건소 노인의치보철사업 지원 시술 후 1년~5년 이내인 자

- 내 용

- 사업대상자 구강보건실 내소 1차 구강검진 및 의치시술대상자 선정 : 잔존치아수, 잔존치제, 틀니제작 가능여부, 시술 후 예후 등 고려

- 의치대상자 시술의뢰 전 의치보철사업 안내 및 의치관련 교육
 - : 의치사업의 취지, 대상자의 기대수준 조정, 노인의치관리요령 등
 - 의치시술대상자 관내 45개소 협조치과의원 의뢰 및 시술
 - 의치시술 완료 후 대상자 의치검사·관리교육 및 의치 시술비 지급
 - 6개월 주기 정기 의치검진 및 사후관리 필요자 시술비 지원
- **노인 불소도포스케일링사업 : 846명**
- 대 상 : 만65세 이상 노인
 - 내 용
 - 개별 정기 구강검진 및 구강건강인식도 등 설문조사 실시
 - 시린이 및 치근면우식 예방을 위한 불소도포 및 전문가 치면세정술
 - 치아의 이동성이 없는 치석제거 필요자 스케일링 시술(기초생활수급자)
 - 구강관리방법 교육 및 구강위생용품 배부
- **취학전아동 불소도포사업 : 1,000명**
- 대 상 : 관내 어린이집 47개소 만 5세이상 아동
 - 내 용
 - 개별 구강검진(유치·영구치 우식치아, 상실치아, 6세구치 맹출 등)
 - 치아우식 예방을 위한 1.23% 불소젤 이용 불소도포 시술
 - 구강보건교육(치아의 역할, 올바른 잇솔질 방법, 불소의 역할 등)
 - 검사 결과지 및 구강위생용품 배부
- **바른양치 튼튼한 치아사업 : 5개교 800명**
- 대 상
 - 바른양치교육 : 관내 초등학교 5개교 3학년
 - 구강보건패널전시 : 관내 초등학교 4개교
 - 내 용
 - 구강실태 표본조사 및 개별치면착색지수 검사 실시
 - 학령기 주요구강질환 교육(치아의 구조, 치아우식증, 구강질환 예방법)
 - 치면착색제 도포 자가 양치습관 및 구강위생관리 능력 검사
 - 개인 양치용품 배부 후 개별 잇솔질 실습

- 구강건강인지도 관련 및 교육전·후 설문만족도 조사
- 올바른 잇솔질 방법 및 구강질환 예방법 패널 전시
- 구강건강관리법 및 수돗물불소농도조정사업 리플릿 배부

○ 저소득층아동 치과주치의사업 : 15개소 302명

- 대 상 : 관내 지역아동센터 15개소 및 기초생활수급 초·중·고 아동

- 내 용

- 지역아동센터 출장 또는 보건소 내소 아동 구강건강실태 조사
- 관내 기초생활수급 아동 사업 관련 안내 우편물 발송 및 구강검진
- 보건소 치과예방진료서비스(검진, 불소도포, 치아홈메우기, 치석제거 등) 제공
- 치아우식증 등 2차 치료 필요아동 선정(치수치료, 충전, 발치 등)
- 16개소 협조치과의원 연계 치과치료서비스(충전치료, 보철치료 등) 지원
: 아동별 소득수준에 따라 차등 지원
- 청구에 의거 보건소에서 치과에 치료비 지원 및 사후관리
- 저소득층 아동 치과주치의사업 지역협의체 구성 및 운영

○ 치아홈메우기사업 : 300명

- 대 상 : 기초생활수급자, 차상위, 장애우, 한부모·조손지원가정 아동

- 내 용

- 영구치 교합면의 홈을 메워주는 예방처치를 실시하여 치아우식증 예방
- 불소도포 시술 및 초기우식치료 필요 아동 병행 실시
- 개별구강보건교육 및 구강관리수첩 배부

○ 장애인·모자구강보건사업 : 290명

- 대 상 : 기초생활수급자 중 중증장애~3급자 140명, 모자보건실 등록 임신부150명

- 내 용

- 저소득장애인 대상 구강검진, 치석제거, 치아마모증 및 초기 충치 치료
- 임신기 개별구강검진 및 임신부·영유아를 위한 구강보건교육
- 모자보건실·동주민센터 출생등록 산모 대상 영유아 구강관리리플릿 배부

□ 추진실적

구 분	목 표	실 적	진도(%)
구강진료사업	3,300명	3,320명	100
구강보건교육 및 검진사업	8,380명	11,130명	133
노인의치보철사업	330약	300약	90
노인불소도포스케일링 사업	846명	780명	93
취학전아동 불소도포사업	1,000명	1,090명	109
바른양치 튼튼한치아 사업	800명	737명	90
저소득층아동 치과주치의사업	302명	481명	160
치아홈메우기사업	300명	280명	94
장애인·모자구강보건사업	290명	270명	93

□ 소요예산 : 387,876천원 - 국 50%, 시 25%, 구비 25%

예 산 액	집 행 액	집행율 (%)
387,876천원 (국 161,078, 시 94,419, 구 132,379)	349,089천원 (국 146,792 시 86,729 구 115,568)	90

□ 향후계획

- 노인의치보철사업 대상자 시술 완료 후 청구에 의거 지급 : 11월~12월
- 민간어린이집 11개소 구강검진·교육 및 불소도포 : 11월~12월
- 저소득층아동 및 장애아동 대상 치아홈메우기 시술 : 11월~12월

학생 대상으로 심폐소생술 교육을 실시하여 위기에 처한 가족과 친구를 구하고 생명의 소중함을 느낄 수 있는 동기를 부여하여 교육효과를 반영하며, 헌혈장려 홍보 추진으로 헌혈의 중요성을 널리 전파하고자 함

□ 사업개요

- 기 간 : 2013. 3월 ~ 12월(10개월)
- 사업목표
 - 구조 및 응급처치 교육 : 79회 3,700명
 - 심폐소생술 홍보활동 : 연 5회(3,000명)
 - 헌혈 장려 홍보 및 캠페인 실시 : 2회

□ 추진실적

○ 구조 및 응급처치 교육 및 홍보활동

구 분	대 상	목표(횃수/명)	실적(횃수/명)	진도율(%)
주 민	관내 어르신 및 주민	15/550	25/1,022	185
법정대상자	경찰, 보건교사 등	4/150	4/182	121
공공이용시설	KBS, IFC 관계자	5/200	5/270	135
학 생	관내 중학교2학년	55/2,800	64/2,852	101
소 계		79/3,700	98/4,326	116
심폐소생술 홍보 활동		5/3,000	5/6,520	217

○ 헌혈 장려운동 실시

- 헌혈 장려 운동을 위한 리플릿 제작
- 헌혈 장려 홍보 캠페인 실시 : 2회

□ 소요예산 : 39,581천원- 국 12%, 시 12%, 구비 76%

예 산 액	집 행 액	집행율(%)
39,581천원 (국5,000, 시5,000, 구비29,581)	36,581천원 (국5,000, 시5,000, 구비26,581)	92

시중 유통 중인 의약품을 수거, 검사하여 부정·불량 의약품 유통을 사전에 차단하고, 의약품 등(의약외품, 의료기기, 화장품 포함)의 광고 및 표시기재 점검으로 허위·과대광고로부터 소비자를 보호하고 소비자의 알권리를 보장하고자 함

□ 사업개요

○ 유통 의약품 및 한약재 수거 검사

- 기 간 : 연 2회 (상·하반기 실시)
- 대 상 : 서울시 지정 의약품 및 한약재

○ 품질부적합·회수대상 의약품 등 회수 실태 조사 및 구민 홍보

- 대 상 : 의약품도매상, 약국, 의료기관 등
- 내 용
 - 품질부적합 의약품 등 회수실태 현장 조사
 - 부적합 제품에 대한 대구민 홈페이지 홍보 강화

○ 의약품 등 광고 및 표시기재 모니터링 실시

- 대상: 의약품(한약포함), 의료기기 판매업소, 화장품취급업소, 안전상비의약품 판매자

총 계	약국	의약품 도매상	안전상비의약품 판매자	의료기기 판매업소	화장품판매업
2,149	242	91	196	710	910

○ 화장품 판매자 준수사항 안내 책자 제작 및 배부

- 대 상 : 화장품판매업소 910개소
- 내 용
 - 화장품 표시, 광고시 준수사항
 - 화장품 판매 등의 금지사항 안내 등

□ 추진실적

구 분	목 표	실 적	진도율(%)
유통 의약품 수거 검사	2회	2회	100
품질부적합 회수 실태 조사	24회	25회	104
의약품 유통관리 대구민 홍보	30회	54회	180
의약품 등 광고 및 표시기재 모니터링 실시	12회	12회	100
화장품판매업자 준수사항 안내사항 책자 배부	1회	1회	100

- 유통 한약재 동양석곡 등 20개 품목 품질검사 : 전품목 적합
- 유통 향전간제 14개 품목 품질검사 : 전품목 적합
- 품질부적합 회수실태 조사 품목 : 9개 품목 25회
- 의약품 등 광고 모니터링 조치실적

구 분	계	고발	시정지시	업무정지	이첩	자체종결
총 계	53	11	13	1	22	6
의료기기	9	3	1	1	1	3
의약외품	5	1	3	-	1	-
화 장 품	13	0	2	-	9	2
공 산 품	26	7	7	-	11	1

소요예산 : 비예산

향후계획

- 지속적인 품질부적합 의약품 등 홍보 및 광고 모니터링 실시

보건소 원내 조제환자의 건강증진과 복약 순응도 향상을 위하여 전문적인 의약품의 정보를 제공하고 65세 이상 노인환자 원외 조제 약제비를 지원하여 어르신들의 안정적인 건강관리로 의료복지수준을 향상시키고자 함.

□ 사업개요

○ 의약품 구매 및 관리 : 12회

- 보건소 방문 장애인 및 한방의약품 등에 대한 구매
- 보건소 원내 조제 의약품 품질관리

○ 의약품 원내 조제 및 복약지도 : 5,500건

- 보건소 방문 장애인 및 한방의약품 등에 대한 조제 및 의약품 상담을 통한 복약지도
- 보건소 원내 조제 및 복약상담

○ 65세 이상 노인환자 약제비 심사 및 지원 : 11,000건(시목표)

- 대 상 : 서울시 거주 65세 이상 노인환자
- 내 용 : 건당 1,200원 지원
- 원외 약국 본인 부담 약제비에 대하여 약국에서 청구하여 심사지급

□ 추진실적

구 분	목 표	실 적	진도율(%)
의약품 구매 및 관리	12회	10회	83
의약품 원내조제 및 복약지도	5,500건	4,913건	89
65세이상 노인환자 약제비 심사 및 지원	11,000건	9,075건	83

□ 소요예산 : 46,290천원 - 시 60%, 구비 40%

예 산 액	집 행 액	집행율(%)
46,290천원 (시 7,920, 구비 38,370)	39,437천원 (시 6,534, 구비 32,903)	85

□ 향후계획

- 의약품 구매 및 관리 : 2회(11월~12월)
- 원내조제 및 복약상담 : 11월~12월
- 65세이상 약제비 지원 : 2회(11월~12월)

생애주기별 맞춤형 의약품 안전사용 교육 및 홍보로 구민에게 의약품에 관한 올바른 정보를 제공함으로써 건강하고 안전한 도시 『그린팜 시티 영등포』를 만들고자 함

□ 사업개요

- 의약품 안전사용 교육 : 연 30회
 - 취학전아동, 초·중·고등학생, 성인 및 어르신대상 눈높이 맞춤 교육
 - 의료취약계층 교육 강화(의료수급권자, 복지시설 입소자, 외국인근로자 등)
- 약 바로 알기 패널 전시 등 캠페인 : 연 7회
 - 관내 유관단체 및 교육 참가자 캠페인 참여
 - 약물오남용 예방 관련 패널 및 포스터 공모전 수상작 등 전시
- 청소년 의약품 안전사용 포스터 공모전 : 연 1회
 - 기 간 : 3월~10월
 - 대 상 : 관내 초·중·고등학생
 - 공모전 홍보 : 온라인 및 오프라인 매체를 이용
 - 수상작 활용 : 캠페인, 의약품안전사용교육, 홍보 리플렛 등

□ 추진실적

구 분	목 표	실 적	진 도(%)
의약품 안전사용 교육	30회	30회	100
약 바로알기 패널 전시 등 캠페인	7회	7회	100
의약품 안전사용 포스터 공모전	1회	1회	100

□ 소요예산 : 11,600천원 - 구비 100% (단위:천원)

예 산 액	집 행 액	집행율(%)
11,600천원(구비)	10,602천원(구비)	91

□ 향후계획

- 포스터 공모전 수상작 전시 : 11월

가정 내 불용의약품의 올바른 관리 방법에 대한 대구민 교육과 홍보로 폐의약품으로 인한 환경오염 및 약물오남용을 미연에 방지하여 건강한 생활환경을 조성하고자 함

□ 사업개요

- 기 간 : 연 중
- 대 상 : 관내 구민, 약국, 의약품도매업소, 노인정

계	약국	의약품도매업소	보건기관	노인정	기타
364	242	90	2	30	-

- 가정 내 폐의약품 수거 : 연 12회
- 가정 내 불용의약품 수거 관련 교육 실시 : 연 30회
- 찾아가는 불용의약품 홍보 : 연 30회
- 세부사업내용
 - 가정 폐의약품 수거 지역사회연계를 위한 간담회 실시 : 연 2회
 - 가정 내 불용의약품 수거 교육 : 의약품 안전사용 교육과 병행 실시
 - 찾아가는 가정 내 불용의약품 홍보 : 매주 목요일 관내 노인정 방문
 - 월 1회 가정 불용 의약품 수거 폐기 : 청소과 연계 협조
 - 가정 내 불용의약품 수거 관련 캠페인 및 홍보실시 : 연 10회

□ 추진실적

구 분	목 표	실 적	진 도(%)
가정내 폐의약품 수거	12회	10회	83
가정 불용의약품 수거 교육	30회	30회	100
가정 내 불용의약품 홍보	30회	30회	100

□ 소요예산 : 비예산

□ 향후계획

- 찾아가는 가정 내 불용의약품 수거: 11월~12월
- 가정 불용의약품 수거 폐기 : 청소과 연계 협조(11월~12월)

각종 전염병 예방사업, 일차진료, 지역보건사업 등에 필요한 임상병리검사 방사선촬영 및 골밀도검사, 물리치료 등, 의료지원서비스를 제공하여 질병의 조기 발견 및 조기치료를 통하여 개인 보건위생 및 지역사회 보건향상을 도모하고자 함

□ 사업개요

- 임상병리실 운영 : 200,000건
 - 대 상 : 검사 희망자, 식품 위생업소 종사자, 1차진료 이용고객 등
 - 검사항목 : 일반검진 및 각종 보건사업 수행을 위한 혈액학·생화학 검사, 만성·급성 전염병 검사 등
- 방사선실 운영 : 42,000건
 - 대 상 : 결핵관리자, 검사 희망자, 식품 위생업소 종사자 등
 - 촬영항목 : 흉부 X-선 검사, 일반촬영, 골밀도 측정 등 실시
- 물리치료실 운영 : 9,500명
 - 대 상 : 1차 진료실 이용 고객 중 물리치료 의뢰자
 - 치료항목 : 통증완화 및 재활 운동치료 등

□ 추진실적

구 분	목 표	실 적	진 도(%)
임상병리실	200,000건	201,503건	100
방사선실	42,000건	40,389건	96
물리치료실	9,500명	8,676명	91

□ 소요예산 : 162,348천원 - 구비 100%

예 산 액	집 행 액	집행율(%)
162,348천원(구비)	148,944천원(구비)	92

□ 향후계획

- 팩스시스템 및 DR장비 정도관리 실시 : 월1회
- 의료장비 사전점검 및 관리 : 월1회
- 검사시약 구매 : 11월

국가건강검진 및 무료건강검진 등 대상별, 성별, 연령별 특성을 고려한 각종 맞춤형 건강검진을 실시하고, 지역자원 연계를 통한 검사 이상자 관리의 활성화로 국민의 질병예방 및 건강증진에 기여하고자 함

□ 사업개요

○ 대상 및 목표

검진 종류		대 상 내 역	목 표
국가 검진	일반검진	국민건강보험공단가입자 중 2013년 대상자	800
	생애전환기	의료급여수급자(만40,만66세), 비취학청소년	150
	의료수급권자	의료수급권자(19세~39세 세대주, 만41세~64세 전원)	450
	학생검진	초(1,4학년), 중1, 고1	850
	노인검진	65세이상 의료급여 대상자	50
	소 계		
무료 검진	외국인 검진	다문화빌리지 등록 및 거주 외국인	200
	노숙인 검진	노숙인시설 7개소 입소자	700
	저소득계층	기초생활보장수급자, 차상위계층	500
	시설보호자검진	보호시설 입소자등	800
	기타	보건사업 참여자	800
	소 계		

○ 운영방법

- 검진안내문 및 유선모니터링으로 건강검진 수검독려
- 관련 시설 및 단체 등 유기적 협조체제 구축하여 검진 및 결과상담
- 국가검진 실시 후 공단 및 해당부서에 검진 비용청구

□ 추진실적

구 분	목 표	실 적	진도(%)
국가검진	2,300명	2,247명	97
무료검진	3,000명	3,638명	121

□ **소요예산 : 74,057천원 - 국 25, 시 25, 구비 50%**

예산액	집행액	집행율(%)
74,057천원 (국 22,401, 시 11,201, 구비 40,455)	65,896천원 (국 22,401, 시 11,201, 구비 32,294)	89

□ **향후계획**

- 건강검진 결과를 활용한 사후관리 연계 서비스 제공
- 의료수급권자 검진 수검 독려 : 매월 1회 실시
- 건강검진 수검을 향상 위한 간담회 개최 : 11월

근·골격계 관리를 위하여 10대 청소년부터 척추의 건강을 점검 및 관리하여 척추질환을 방지하고 40대 이후 골다공증 예방을 통하여 80대까지 건강한 골격을 유지하여 활력있는 건강한 삶을 보낼 수 있도록 하기 위함

□ 사업개요

- 척추측만증 검사 : 3,000명
 - 실시방법 : 척추측만증 검진 후 유소견자에 대하여 방학을 통한 운동교육 및 체조실습 2회 실시
 - 추서관리 : 1년후 재검진하여 비교 관찰, 상담
- 골다공증 검사 : 3,200명
 - 실시방법 : 골밀도실 내방 검사 및 상담
 - 추서관리 : 유소견자 1년후 재검진 실시
- 골다공증 교육 : 800명
 - 경로당순회교육 : 매주 목요일 골다공증 예방교육 및 체조 실습
 - 건강강좌개최 : 지역주민 대상으로 골다공증교육 및 체조실습<2회>
- 홍보방법 : 홈페이지, 트위터, SMS등을 통한 정보제공 및 안내 서비스 실시

□ 추진실적

구 분	목 표	실 적	진 도(%)
척추측만증검진	3,000명	3,040명	101
척추측만증 체조교실	4회/200명	3회/194명	97
골다공증 검사	3,200명	4,017명	125
골다공증교육	800명	680명	85

□ 소요예산 : 39,150천원 - 구비 100%

예 산 액	집 행 액	집행율(%)
39,150천원(구비)	34,342천원(구비)	87

□ 향후계획

- 척추측만증 예방 체조교실 : 12월
- 골다공증 및 골다공증예방체조 교육실시 : 주 1회 순회교육실시

방사선실, 임상병리실, 물리치료실 등을 이용 시 쾌적하고, 편안하고, 안전한 환경을 제공하여 심리적 안정을 갖게 하며, 청결하고 위생적인 의료서비스를 이용하여 기분 좋은 곳으로의 이미지를 갖게 하고자 함

□ 사업개요

- 기 간 : 연 중
- 대 상 : 보건소 내방민원
- 내 용
 - 검진가운, 침대용 시트 등 민원 이용용품 1회용 사용
 - 감염예방을 위한 폐기물관리 및 공기살균기 등 활용
 - 물리치료실, 한방진료실 처치 시 의사소통을 위한 알림벨 설치 활용
 - 편안하고 아늑한 내부 환경 조성

□ 추진실적

- 검진가운 세탁용역 체결하여 세탁물관리
 - 주 5회 수거, 세탁 : 31,200벌
 - 검진가운 구매 : 200벌
- 물리치료실, 한방진료실 1회용 시트 사용
- 안전한 환경 점검 : 월 1회
 - 임상병리실 폐기물 관리 : 수시 (주 1회 수거 위탁처리)
 - 방사선실 공기살균기 램프교체 : 연 1회
 - 물리치료실, 한방진료실, 방사선실 알림벨 13개 설치 활용

□ 소요예산 : 32,540천원 - 구비 100%

예 산 액	집 행 액	집행율(%)
32,540천원(구비)	28,484천원(구비)	88

□ 향후계획

- 내부환경 개선 : 수요발생시
- 정기적 세탁물 관리

평소 약물에 관심이 많은 청소년을 모집 해피그린 서포터즈로 양성하여 의약품 안전사용 관련 각종 구청, 학교 주관 행사 및 캠페인에 주도적으로 참여하게 함으로써 약물에 대한 올바른 이해와 실천으로 청소년의 건강한 성장을 도모하고자 함

□ 사업개요

- 지역사회자원 간담회 개최 및 안전지킴이 모집 : 3월
- 안전지킴이 기본교육 : 2회(4월, 8월)
 - 유해약물에 대한 정확한 정보제공을 통한 위험성 인식 강화
 - 올바른 의약품 사용법 이해 및 가정폐의약품 분리수거
 - 강사 : 한국마약퇴치운동본부 의약품 안전사용 교육 강사
- 안전지킴이 활동 : 3회
 - 의약품 안전사용 및 불법 의약품 퇴치 캠페인
 - 의약품 안전사용 및 가정내 불용의약품 수거 캠페인
 - 의약품 안전사용 포스터 공모전 홍보
- 평 가 : 10월(참여학생 대상 설문평가)
- 협조기관
 - 구 약사회 : 해피그린 서포터즈 행사 지원
 - 구 자원봉사센터 : 자원봉사시간 인정

□ 추진실적

구 분	목 표	실 적	진 도(%)
청소년의약품 안전지킴이 모집	30명	30명	100
의약품 안전지킴이 교육 및 캠페인 실시	5회	5회	100

□ 소요예산 : 1,500천원 - 구비 100%

예 산 액	집 행 액	집행율(%)
1,500천원(구비)	1,500천원(구비)	100

언어소통의 어려움 및 비용부담, 주중 생업종사 등의 이유로 의료 접근성이 낮은 외국인근로자 대상으로 평일 및 주말에 의료서비스를 제공하여, 함께하는 사람중심! 건강도시 영등포 구현에 이바지하고자 함

□ 사업개요

- 기 간
 - 평일 검진 : 연 중
 - 휴일 검진 : 연 2회(5월, 10월)
- 대 상 : 외국인 근로자
- 서울시 외국인근로자지원센터 및 글로벌 빌리지센터와 유기적 협조 체계 유지하여 건강검진 수검 및 검진결과 관리 연계
- 휴일검진 연 2회 실시 시 결혼이민자 및 외국인근로자 미등록자 포함 검진실시
- 개인별 검진결과 송부하고, 유질환자 및 질환의심자 보건소진료 연계

□ 추진실적

구 분	목 표	실 적	진 도(%)
외국인근로자 건강검진	200명	243명	121

□ 소요예산 : 비예산

□ 향후 추진계획

- 외국인근로자 밀집지역 대상으로 건강검진 홍보 실시
- 검진 질환의심자 및 유질환자 진료 및 건강관리 연계실시

최신 건강정보에 대한 접근성이 부족한 어르신과 분소 이용주민을 위하여 건강한 삶의 유지에 필수요소인 적절한 영양섭취에 대한 정보를 대상별·질환별 맞춤형 영양상담 서비스로 제공하여 건강한 식생활 실천에 도움이 되고자 함

□ 사업개요

- 맞춤형 영양상담실 운영 : 연 20회 300명
- 사업내용
 - 태아와 임산부의 건강을 지켜주는 임산부 영양관리
 - 임신시기별 필요한 영양섭취, 출산 후 식사관리
 - 올바른 식습관의 시작! 영유아 영양관리
 - 영유아 시기의 영양섭취 중요성과 성장단계별 이유식 가이드
 - 삶의 질 향상을 위한 만성질환 영양관리
 - 고혈압, 당뇨, 고지혈증 예방과 관리를 위한 올바른 식생활
 - 염미도 측정 및 싱겁게 먹기 실천 영양상담

□ 추진실적

구 분		만성질환	임산부	영유아	기타
누 계	17회/85명	72명	1명	4명	8명

□ 소요예산 : 비예산

□ 향후 추진계획

- 영양사와 1:1개별상담 : 매월(2, 4주) 월요일(10:00~11:30)
- 맞춤형 영양상담실 운영관련 홍보 강화(반상회보 등)

Ⅲ . 2014 주요업무 계획

연 번	사 업 명	쪽
①	의료기관 지도점검 및 응급의료 체계구축	35
②	진단용 방사선 발생장치 및 특수의료장비 관리	37
③	약업소 및 마약류취급업소 관리	39
④	건강백세를 위한 1차진료실 운영	42
⑤	한방진료실 운영	44
⑥	지구촌 한가족 건강서비스	46
⑦	보건분소 운영	47
⑧	구강건강증진사업	48
⑨	우리의 생명, 우리가 지켜요!	52
⑩	자동제세동기 관리 사업	53
⑪	의약품, 의료기기, 의약외품 안전관리	54
⑫	의약품 조제 및 지원사업	56
⑬	의약품 안전사용 홍보 사업	57
⑭	의료지원사업	60
⑮	건강검진사업	61
⑯	「바른자세 건강한 척추」 관리사업	62

의료기관의 자율점검과 기획점검을 실시하여 믿고 신뢰하는 의료환경을 조성하고 응급의료기관 관리 및 재난대비 응급체계 구축으로 국민에게 안정적인 의료서비스를 제공하고자 함

□ 사업개요

- 의료기관 자율점검(862개소) 및 안마시술소(3개소), 안마원(6개소)입회 점검
- 응급의료기관 관리 : 6개소
- 대량 재난대비 응급의료 체계 구축

□ 추진방향

- 의료업소 『자율점검 e-편한시스템』 인터넷망 강화
- “믿고 찾을 수 있는 깨끗하고 친절한 의료기관으로 신뢰받는 의료환경 조성

□ 추진계획

- 의료기관 자율점검 실시
 - 점검대상 : 862개소

계	병원	의원	치과의원	한의원	안경업소	치과기공소	부속의원
862	28	287	217	148	101	73	8

※ 안마시술소, 안마원 지도점검 계획

- 총 9개소(안마시술소 3, 안마원 6) : 연 2회(상· 하반기)입회점검 실시
- 점검 및 조사방법
 - 보건소 홈페이지 의·약업소 『자율점검 e-편한시스템』 을 통한 자율점검
 - 안마시술소 : 연 2회 입회점검
- 점검시기 : 상· 하반기 연 2회 실시(3월, 9월)
- 세부사업내용
 - 의료법 및 의료기사 등에 관한 법률 준수 여부
 - 의료기관 명칭표시 및 의료광고 기준 준수 여부 등
 - 불성실, 미참여 업소는 관련부서와 합동 기획점검 실시 : 대상업소수 10%이상
 - 의료법위반 적발 시 관계법규에 의거 조치(행정처분, 고발 등)

○ 응급의료기관 관리

- 기간 : 연 중
- 대상 : 6개소

구분	전문응급의료센터	지역응급의료센터	지역응급의료기관
6개소	한강성심병원	여의도성모병원, 성애병원 강남성심병원	대림성모병원 명지성모병원

- 세부사업내용

- 보건복지부와 중앙응급의료센터 합동으로 매년 실시하는 응급의료기관 평가 결과에 대한 조치 강화
- 법적지정기준 미충족 3개월 시정권고 후 미시정시 행정처분
- 반복 위반 응급의료기관 지정 취소 등 강력 추진
- 법적기준 충족여부 등 자체 점검 강화

○ 재난대비 응급의료 체계 구축

- 의료대책분야 총무계획 및 자연재난 대비 안전관리계획 수립
- 재난대비 DMAT(재난의료지원단) 구성 및 관리
 - 5팀 25명(보건소 1팀, 응급의료센터 4팀)
 - 재난대응 응급처치 물품구입 등
- 타기관에서 현장응급의료소 설치·운영 시 훈련 참관
- 시와 합동 응급의료기관 및 구급차 점검

○ 응급실 기반 폭염 피해조사보고시스템 운영

- 목 적 : 폭염에 대한 실시간 건강피해 감시 및 대국민 관련 정보제공으로 폭염에 대한 주의 유도
- 기 간 : 6. 1 ~ 9. 30
- 보고기관 : 응급의료기관 6개소
- 방 법 : 응급실 일일(00:00~24:00) 내원현황을 질병보건통합시스템에 전산입력 현황 보고
- 내 용
 - 응급실 총 내원환자 수 및 사망자 수
 - 온열질환자 환자별 사례보고(혈압, 맥박, 환자상태, 증상 발생장소, 온열질환 관련사항 등)

□ 예 산 액 : 2,800천원 - 구비 100%

방사선안전관리 규칙에 의거 진단용 방사선 발생장치, 특수의료장비 등을 관내 의료기관에서 적법하게 설치 운영 및 관리로 안전하게 활용이 될 수 있도록 하여 환자 및 방사선 종사자들의 방사선으로 인한 위해를 방지하고 국민 건강유지에 기여하고자 함.

□ 사업개요

○ 대 상

구 분	방사선 발생장치		특수의료장비						피폭선량측정		
	기관 (개소)	장치 (대)	계	MRI		CT		MAMMO		기관 (개소)	명
				기관	대	기관	대	기관	대		
총현황	364	823	35개소 80대	16	21	17	24	29	35	333	720
2014년 검사대상	136	241	35개소 80대	16	21	17	24	29	35	333	720

○ 기 간 : 연 중

○ 내 용

- 정기검사 안내 및 적정기간내 검사여부 및 장치의 적합여부 확인
- 방사선관계종사자 피폭측정여부 및 적정신고여부 확인
- 안전관리책임자 선,해임 신고 점검 및 교육이수 여부 확인

□ 추진방향

- 진단용 방사선 발생장치 정기검사 사전 안내를 통한 의료기관과의 협조
- 방사선 관계 종사자 피폭관리를 확인하여 종사자 및 국민의 건강보호
- 법규 안내로 방사선 장비 및 특수의료장비의 적정한 사용 및 운용 유도

□ 추진계획

○ 사전안내 : 분기 1회

- 내용 : 발생장치 정기검사, 개인 피폭선량 측정, 안전관리책임자 교육, 관련법 개정내용 등 안내
- 방법 : 공문발송, 유선통화, 홈페이지 게시 등

- 지도·관리 : 필요시 수시
 - 신고사항과의 일치여부, 미신고 장치 보유 여부 등 각종 신고 여부
 - 안전관리책임자의 선임·해임 신고, 교육이수 여부, 피폭관리 여부등
 - 진단용 방사선 발생장치 및 특수의료장비의 적정 사용 유무 등
- 점검결과 조치 : 시정명령 및 과태료 부과 등 의법 조치

예 산 액 : 비예산

약업소 및 마약류취급업소에 대한 교육 및 자율점검을 실시하여 업소의 자율적인 법규 준수를 유도하고 위해요소 중심의 정밀 현장점검으로 업소의 불법행위를 차단하여 의약품·마약류 등의 안전관리로 국민의 건강증진을 도모하고자 함

□ 사업개요

- 기간 : 연 중
- 대상 : 총 4,020개소
 - 약업소 등 1,552개소

계	약국	의약품 도매상	KGSP 적격업소	한약방	한방 병의원	의료기기 판매업소	의료기기 수리업소	안전상비 의약품판매자
1,552	242	82	66	2	150	741	52	217

- 마약류취급업소 835개소

계	마약류취급의료업자			마약류 관리자	마약류 소매업자	마약류 도매업자	대마 재배자
	병원	의원	동물병원				
835	6	512	26	20	239	32	0

- 의약외품 및 화장품 관련 업소 1,633개소

계	화장품판매업소	대형유통업소	기타 소매업소
1,633	910	13	710

- 내용
 - 약업소 및 마약류취급업소 등 관련 법규 교육 실시
 - 약업소 자율점검 및 현장점검 병행 실시
 - 마약류취급업소 정기 현장점검 실시
 - 약사법, 의료기기법, 마약류 관리에 관한 법률 관한 민원처리 및 행정처분

□ 추진방향

- 약국 등 약업소 자율점검제 운영 내실화 및 활용도 제고
- 업소별 관련 법규 안내 및 교육으로 준수사항 숙지를 통한 예방행정 강화
- 위해 요소 중심의 정밀 약사 및 마약류감시 실시

□ 추진계획

○ 약업소 관리

- 약업소 자율점검 실시
 - ▷ 일 정 : 3월~4월 중 연 1회
 - ▷ 대 상 : 약업소 등 1,552개소
 - ▷ 방 법 : 보건소 홈페이지 의약업소 『자율점검 e-편한 시스템』 통한 점검
 - ▷ 내 용 : 약사법, 의료기기법 등 관련 법규 준수여부
- 약업소 현장 기획점검 및 합동점검 실시
 - ▷ 대 상 : 의약품 등 취급업소 3,185개소
 - ▷ 내 용
 - 한약재판매업소 유통실태 조사
 - 계절성 의약외품(황사마스크, 모기기피제, 가슴기살균제) 불법유통 점검
 - 무료체험방 운영 형태 의료기기판매업소 점검
 - 사용기한 경과 및 판매중지 제품 취급여부 점검
 - 기타 식품의약품안전처, 서울시 수시감시 요청사항
- 약업소 및 기타업소 민원처리 및 행정처분 등 조치

○ 마약류취급업소 관리

- 마약류취급업소 정기 현장점검 실시
 - ▷ 대 상 : 마약류취급업소 258개소 (점검주기 2년 1회)
 - ※ 선정기준 : 건강보험심사평가원 2013 마약류 청구 요양기관
 - ▷ 내 용 : 마약류 관리에 관한 법률 등 관련 규정 준수여부
- 마약류취급업소 수시 기획점검 실시
 - ▷ 대 상 : 향정신성의약품 프로포폴 취급 요양기관
2014년도 사고마약류 발생 요양기관
 - ▷ 내 용 : 마약류 적정 취급 여부, 사고마약류 발생 원인, 보고 절차 준수여부
- 마약류취급업소 민원처리 및 행정처분 등 조치
- 마약취급 마약류도·소매업자 정기보고 안내
 - ▷ 대 상 : 관내 마약취급 도·소매업자 13개소
 - ▷ 일 정 : 월 1회
- 마약류취급업소 대상 관련 법규 교육
 - ▷ 대 상 : 약국, 의약품도매상, 병·의원, 동물병원
 - ▷ 일 정 : 3월, 4월 연 2회

- ▷ 내 용 : 마약류 관리에 관한 법률 등 관련 준수사항
- 관련 법규 개정 등에 따른 업소 준수사항 안내책자 제작 및 배부

▷ 대 상 : 약업소 및 마약류취급업소

- ▷ 내 용 : 약사법, 의료기기법, 마약류 취급에 관한 법률에 따른 준수사항

○ 의약외품 및 화장품 취급업소 관리

- 의약외품, 화장품 관련 현장 기획점검 및 합동점검 실시

▷ 대 상 : 의약외품 및 화장품 등 취급업소 1,633개소

▷ 내 용

- 표시기재 및 광고 점검
- 무허가 및 판매금지 의약외품 판매 저장 진열 여부
- 화장품의 소분 판매 여부
- 견본이나 비매품 화장품 불법 판매 점검
- 기타 식품의약품안전처, 서울시 수시감시 요청 사항
- 관련 법규 업소 준수사항 안내 홍보
 - 대 상 : 의약외품 및 화장품취급업소
 - 내 용 : 의약외품, 화장품 판매, 광고시 준수사항

□ 예 산 액 : 65,000천원 - 구비 100%

식생활의 다변화로 인한 만성질환 증가 및 급·만성 질환에 대한 지역주민의 관심도에 부응한 체계적인 일차진료 제공과 고객에게 다가가는 감성서비스로 보건의료서비스에 대한 만족도를 높이고 지역주민의 건강수준을 향상시키고자 함

□ 사업개요

- 사업기간 : 연 중
- 사업대상 : 지역주민, 저소득층 및 노인환자 등
- 세부사업 내용
 - 일차진료 실시 : 45,000명
 - 65세이상 어르신과 의료급여자, 국가유공자 및 유공자 가족, 노숙인에 대한 무료진료
 - 진료 및 검사 실시후 건강상담
 - 진료비 및 건강검진비 청구 : 60,000건 300,000천원
 - IPTV시스템 활용한 진료안내 및 다양한 의약정보 제공 : 40,000건
 - 보건소 진료, 건강상식, 보건소 사업안내 및 연계, 만성질환 정보제공 및 교육, 시정·구정 홍보 <4개분야 64종>
 - 고혈압, 당뇨 등으로 진단·치료중인 환자 정기검사 예약제 실시
 - 만성질환 진료환자 4,500명의 70%: 3,500명
 - 외국인 근로자 등 소외계층 대상 의료서비스 연계 및 진료시스템 운영
 - 외국인 대상 1차 진료 및 건강상담, 건강검진 등 안내
 - 보건분소·동 주민센터와 연계한 1차 진료 홍보 및 안내 서비스 제공
 - 쾌적한 진료 환경 관리
 - 친절한 진료서비스 제공을 위한 주기적 근무자 교육

□ 추진방향

- 환자 접수 및 등록
 - 진찰권 이용 활성화로 진료접수시 시간 절약

- 정기검진 예약제 실시
 - 당뇨환자, 물리치료환자 등을 대상으로 사전예약제 및 안내로
고객만족도 향상 도모
- 진료안내 및 의약정보 홍보
 - IPTV 시스템을 활용하여 진료안내 및 다양한 의약정보 제공
 - 보건소의 다양한 사업 및 시정·구정현안을 시기적절하게 홍보

□ 추진계획

- 비 용
 - 무료 : 서울시 거주 65세 이상 건강보험, 의료급여(1,2종), 노숙인,
국가유공자와 그 유가족
 - 유료 : 65세 미만 건강보험가입자는 진료, 상담 및 혈액, 소변검사
- 내 용
 - 보건소 방문환자 상담, 보건교육 및 진료
 - 고혈압, 당뇨, 고지혈증, 관절질환 등 약 처방
 - 성병(매독, AIDS, 임질, 요도염) 무료진료 및 투약
 - 말라리아 예방약 처방
 - 장애1~2등급 약 원내조제
 - 간기능, 혈당, 콜레스테롤, 혈색소 등 혈액검사 및 소변검사

□ 예 산 액 : 2,032천원 - 구비 100%

고령화사회 진입에 따른 질병구조의 변화로 중풍, 관절염 등 만성퇴행성 질환의 예방과 치료를 위하여 양질의 한방진료서비스를 통해 지역주민과 의료취약계층(노인, 장애인 등)의 건강증진을 도모하고자 함

□ 사업개요

- 사업기간 : 연 중
- 한방진료 : 6,500명

구 분	총 계	건강보험			의료급여	순회진료
		소계	65세이상 무 료	65세미만 유 료		
한방진료	6,500	5,800	4,800	1,000	200	500

- 금연침 시술 : 1,200건

□ 추진방향

- 중풍 등 만성퇴행성질환의 예방과 치료를 통하여 지역주민의 건강증진과 삶의 질 향상도모
- 노인, 장애인 등 의료취약계층에게 양질의 한방 진료서비스 제공함으로써 한방 의료서비스 충족

□ 추진계획

- 한방진료 인원 : 6,500명
 - 내소 주민에게 투약, 침, 부항 등 진료 실시로 치료서비스 제공
 - 대상 경로당을 직접 주1회 순회하면서 침 등 한방무료진료 및 건강상담 실시
- 질병예방
 - 1:1 한방건강상담을 통해 지속적인 관리로 질병악화 예방 및 지역주민의 건강증진 도모
- 만성질환관리
 - 퇴행성질환, 중풍, 치매 노인 보건소 만성질환관리사업과 연계하여 등록관리 실시

- 건강증진과 방문보건사업과 연계하여 양·한방 협진체계를 통한 질적인 한방의료 서비스 제공

○ **금연침 시술 : 1,200건**

- 기 간 : 연 중
- 대 상 : 금연클리닉 등록 환자, 금연침 시술 희망자
- 비 용 : 무료
- 내 용 : 금연침 시술(총5회) 및 한방건강상담을 통해 금연에 성공할 수 있도록 지속적 관리

□ **예 산 액 : 3,150천원 - 구비 100%**

국내거주 외국인이 급증하고 있는 현실에서 보다 체계적인 외국인 대상 의료시스템을 구축하여 우리구에 거주하는 외국인 의료소외계층인 외국인 근로자, 결혼 이민자 가족을 대상으로 전문적 검진 및 진료 서비스를 제공하고자 함

□ 사업개요

- 외국인 토요일무료진료 : 11회 200명
- 외국인 무료건강검진 : 200명
- 외국인대상 의료서비스 관리 및 홍보

□ 추진방향

- 외국인의 질환 조기 발견과 치료를 위한 정기적인 진료 및 검진 실시
- 테마별 질환 정보와 건강 실천 방법으로 제공을 통해 건강관리 능력 제고

□ 추진계획

- 외국인 토요일 무료진료 : 11회 200명
 - 기 간 : 2014. 2월~12월 (매월 둘째주 토요일) 13:30~16:30
 - 위 치 : 글로벌빌리지센터
 - 대 상 : 영등포구 거주 외국인 또는 글로벌빌리지센터 등록 외국인
 - 내 용 : 진료팀을 구성하여 1차진료, 무료투약 및 건강상담
- 외국인 무료건강검진 : 200명
 - 위 치 : 보건소1층 검진센터
 - 기 간 : 연 중
 - 대 상 : 영등포구 거주 외국인 중 검사회망자
 - 내 용 : 간기능검사, 고지혈증, 당뇨, 빈혈 등 기본 혈액검사 등 총23종
- 외국인대상 의료서비스 관리 및 홍보
 - 외국인을 위한 영어·중국어 홈페이지 정비
 - 외국인 만족도 설문조사
 - 무료진료 및 외국인 지원센터 안내 홍보(글로벌빌리지센터 홈페이지)

□ 예 산 액 : 6,529천원 - 시비 100%

지역주민의 성인병, 만성퇴행성 질환의 관리와 산전관리, 영유아 예방접종, 기초혈액검사 등 다양한 보건의료서비스를 제공하고, 보건교육장을 활용한 맞춤형 건강증진교실 운영 등으로 지역주민의 건강수준 향상에 기여하고자 함

□ 사업개요

- 기 간 : 연 중
- 규 모
 - 1차진료 및 영유아 예방접종 등 : 27,900명
 - 건강증진교실 운영 등 : 360명

□ 추진방향

- 이용자 편의를 우선으로 하는 다양한 보건의료서비스 제공
- 만성질환 예방 관리를 위한 보건교육 및 개인별 상담기능 강화
- 이용주민의 의견수렴을 통한 보건의료서비스 만족도 제고

□ 추진계획

- 1차진료실 : 1차진료와 처방 및 건강상담 15,000명
- 모자보건실 : 영유아 및 일반 예방접종, 임산부 산전관리 2,600명
- 물리치료실 : 통증완화 및 재활 운동치료 3,500명
- 임상병리실 : A·B형간염, 혈당, 간기능 등 각종 혈액 검사 2,500명
- 민 원 실 : 각종 검사, 유료 예방접종, 진료비 수납 4,300명
- 건강증진교실 운영 : 고혈압, 당뇨, 치매예방 교실 등 12회 운영 360명
- 행복한미래 『우리가족 건강지킴이』 운영<신규> : 45회/300명
 - 시청각교육영상 상영 및 1:1개별상담 서비스 제공
- 보건의료서비스 품질향상을 위한 고객만족도 및 수요도 조사 : 2회

□ 예 산 액 : 61,296천원 - 구비100%

지역주민의 구강건강인식을 제고하고 올바른 구강건강 습관형성과 구강건강 행태 개선을 위한 불소도포사업 및 바른양치실천사업 등을 확대하고, 노인 의치보철지원, 저소득층아동 주치의, 장애인 대상 의료 서비스를 제공함으로써 의료 취약계층의 구강건강 관련 삶의 질 향상을 도모하고자 함

□ 사업개요

- 추진기간 : 2014년 1월 ~ 12월
- 추진규모
 - 구강진료사업 : 3,300명
 - 구강보건교육 및 검진사업 : 9,380명
 - 노인 의치보철사업 : 210명 330약
 - 노인불소도포사업 : 900명
 - 취학전아동불소도포사업 : 1,400명
 - 바른양치실천사업 : 초중고 43개교
 - 저소득층아동 치과주치의사업 : 302명
 - 치아홈메우기사업 : 300명
 - 장애인·모자보건사업 : 290명

□ 추진방향

- 구강검진및교육사업으로 구강병 조기발견 및 올바른 구강관리습관 형성
- 치아결손 저소득층 노인에게 의치 제공 및 사후관리를 통해 구강기능 회복
- 정기적인 구강검진 및 불소도포사업으로 구강건강 향상 도모
- 치아홈메우기 및 바른양치실천사업 등을 통하여 아동기 치아우식증 예방
- 의료취약계층 구강관리를 위한 아동치과주치의사업 및 장애인치과진료 제공

□ 추진계획

- 구강진료사업 : 3,300명
 - 대 상 : 지역주민 및 치과진료 희망자
 - 내 용
 - 성인기 : 구강검진 및 치과관련 상담, 치주염의 응급처리, 치아마모증 충전, 구취측정, 치면세균막검사, 구강보건교육 등

- 아동기 : 구강검진, 치아교환기 단순유치발치, 불소도포, 구강보건교육

○ 구강보건교육 및 검진 : 9,380명

- 대 상 : 내소민원, 복지시설, 구강보건홍보관, 구강보건주간행사, 건강검진 대상자(영유아, 학생, 성인, 노인 등)

- 내 용

- 구강검진 대상자 개별 구강검진 및 구강상태에 따른 상담
- 생애주기별 구강관리교육(구강질환 예방법, 구강위생용품 사용법 등)
「점심식사후 칫솔질 실천을 향상」을 위한 18개동 주민자치위원회 연계 교육 및 홈페이지 교육 동영상 홍보
- 구강보건 주간행사(구강보건배너 전시 및 가두 캠페인 등)
- 여의도 봄꽃축제 등 구강보건 홍보관 설치 및 구강보건교육
- 성인, 초·중학생, 노인, 비취학 청소년 건강검진 대상자 구강검진 및 교육
- 생애주기별 구강보건 리플릿(성인, 청소년, 영유아) 배포

○ 노인 의치보철사업 : 210명 330약

- 대 상

- 의치시술 : 만65세 이상 기초생활수급자 및 차상위건강보험전환자
- 사후관리 : 보건소 노인의치보철사업 지원 시술 후 1~5년 이내인 자

- 내 용

- 사업대상자 구강보건실 내소 1차 구강검진 및 의치시술대상자 선정
 - 잔존치아수, 잔존치제, 틀니제작가능여부(용이성), 시술 후 예후 등 고려
- 의치대상자 시술의뢰 전 의치보철사업 안내 및 의치관련 교육
 - 의치사업의 취지, 대상자의 기대수준 조정, 노인의치관리요령 등
- 의치시술대상자 관내 협조치과의원 의뢰 및 시술
- 의치시술 완료 후 시술비 지급 및 대상자 의치검사·사후교육 실시
- 6개월 주기 정기 의치검진 및 사후관리 필요자 시술비 지원

○ 노인 불소도포사업 : 900명

- 대 상 : 만65세 이상 관내 노인(본인 자연치아 5개이상 보유자)

- 내 용

- 개별 정기 구강검진 및 구강건강인식도 등 설문조사 실시
- 시린이 및 치근면우식 예방을 위한 불소도포 및 전문가 치면세정술
- 치아의 이동성이 없는 치석제거 필요자 스케일링 시술(기초생활수급자)
- 구강관리방법 교육 및 구강위생용품 배부

○ **취학전아동 불소도포사업 : 총 1,400명**

- 대 상

- 관내 어린이집 50개소 만5세이상 아동 1,000명
- 관내 유치원 15개소 만5세이상 아동 400명<신규>

※ 관내 권역별 구강질환 유병율 조사 후 취약지역(대림동, 신길동)중점실시

- 내 용

- 개별 구강검진(유치·영구치 우식치아, 상실치아, 6세구치 맹출, 부정교합 등)
- 치아우식 예방을 위한 1.23% 불소젤 이용 불소도포 시술
- 구강보건교육(치아의 역할, 올바른 칫솔질 방법, 불소의 역할 등)
- 구강관리리플릿(검사결과지 포함) 배부

○ **바른양치실천사업 : 관내 초·중·고 43개교**

- 대 상 : 초등·중·고 전체(대림동, 신길동 우선 중점 실시)

- 바른양치교육 : 관내 초등학교 5개교 3학년
- 구강보건패널전시 : 관내 초등학교 23개교
- 바른양치교육 동영상 및 자료교육 : 초등 23개교, 중 11개교, 고 9개교

- 내 용

- 학령기 아동용 구강보건교육 동영상 배포 및 시청각 교육
- 구강실태 표본조사 및 개별치면착색지수 검사 실시
- 학령기 주요구강질환 교육(치아의 구조, 치아우식증, 구강질환 예방법)
- 치면착색제 도포 자가 양치습관 및 구강위생관리 능력검사
- 개인 양치용품 배부 후 개별 잇솔질 실습
- 구강건강인지도 관련 및 교육전·후 설문만족도 조사
- 올바른 잇솔질 방법 및 구강질환예방법 패널 전시
- 구강건강관리법 및 수돗물불소농도조정사업 리플릿 배부

○ **저소득층아동 치과주치의사업 : 302명**

- 대 상 : 관내 지역아동센터 저소득층아동 및 기초생활수급 아동

- 내 용

- 보건소 치과예방진료서비스 제공
 - 구강검진, 구강보건교육, 불소도포, 치아홈메우기, 치석제거 등)
 - 성과평가지, 문진표, 구강진료내역서, 구강검사결과 및 통보서 작성
- 지역아동센터 및 치과의사회 협의 협조치과의원 선정

- 협조치과의원 연계 치과치료서비스(충전치료, 보철치료 등) 필요자 의뢰
 - .. 보건소 구강검진자 중 2차 치료 필요자 선정 및 협조치과의원 안내
- 치료 완료 후 청구서에 의거 협조치과 시술비 지급 및 사후관리
- 저소득층 아동 치과주치의사업 지역협의체 구성 및 운영
 - .. 치과주치의사업 관련 협의체 회의 개최 : 연 2회

○ **치아홈메우기사업 : 300명**

- 대 상 : 만6세 이상 기초생활수급자, 차상위, 장애우,
한부모· 조손지원가정 아동
- 내 용
 - 치아우식증이 생기지 않은 영구치 어금니 교합면의 홈을 메워주는 예방처치를 실시하여 치아우식증 예방
 - 불소도포 시술 및 초기우식치료 필요 아동 병행 실시
 - 개별구강보건교육(올바른 양치방법) 및 구강관리수첩 배부

○ **장애인· 모자구강보건사업 : 290명**

- 대 상 : 기초생활수급자 중 중증장애1~3급자 140명 , 모자보건실 등록 임산부 150명
- 내 용
 - 저소득층 중증장애인
 - .. 신체적·경제적 요인으로 구강관리상태 열악하여 구강관리 필요
 - .. 정기구강검진 및 상담, 치석제거, 치아 마모증 충전, 초기 충치치료, 불소도포 등 무료치과 의료서비스 제공
 - .. 서울시장애인치과병원 연계 2차 치과치료 필요자 의뢰 및 안내
 - 임산부
 - .. 임신기 호르몬의 불균형 및 불규칙한 식사습관 등으로 임신성 치은염 급증 등의 구강 질환 발생
 - .. 임신기 개별구강검진 및 임산부· 영유아를 위한 구강보건교육
 - .. 모자보건실 연계 동주민센터 출생등록 산모 대상 영유아 구강관리 리플릿 배부(3,000부)

□ **예 산 액 : 331,008천원 - 국 50%, 시 25%, 구비 25%**

최근 우리나라 심장혈관 질환 발생율이 급증함에 따라 연령별 대상으로 위기의 순간, 가족과 이웃의 생명을 구하는 1차 구조자로서의 역할을 할 수 있도록 심폐소생술과 응급처치에 대한 체계적인 이론 및 실습교육을 실시하고자 함

□ 사업개요

- 기 간 : 2014. 3월 ~ 12월(10개월)
- 구조 및 응급처치 교육 : 80회 3,900명
- 심폐소생술 홍보 : 5회 3,600명

□ 추진방향

- 학교나 가정에서 발생할 수 있는 초동 대처 능력 배양
- 이론보다는 실습위주의 1:1 단계별 교육
- 각종 행사와 연계한 심폐소생술 홍보 교육 활동 강화

□ 추진계획

- 사업대상
 - 응급처치 및 심폐소생술 교육

구 분	대 상	횟 수(회)	인 원(명)	비 고
주 민	관내 어르신 및 희망주민	15	900	
학 생	중학교 2학년	60	2,800	
법정대상자	경찰, 보건교사 등	5	200	
소 계		80	3,900	

- 생활속 응급처치 및 기본 인명구조술, AED 이론 및 실습
 - 캠페인 홍보 : 5회(3,600명)
- 여의도 봄꽃축제, 구민참여행사, 을지훈련연계 등
 - 다양한 매체를 활용한 홍보
 - 인터넷 보도자료, 영등포소식지, 보건소 홈페이지 게재, IPTV, 디지털패널(전자액자)

□ 예 산 액 : 28,322천원 - 구비 100%

심장정지 돌발상황 발생시 119 구급대원이 현장 도착 전까지 신고자가 흉부압박 심폐소생술을 시행하고, 동시에 다른 일반인이 가장 가까운 곳에 설치된 자동제세동기(AED)로 심폐소생술과 병행하여 응급의료시행 체계 구축으로 심장정지 환자의 생존율 향상을 도모하고자 함

□ 사업개요

- 2012년 현재 우리구 지원 설치 : 71개소 88대
- 2012년 민간 설치 : 40대
- 2013년 서울시 지원예정 : 104대
 - 공동주택 : 500세대 이상 26개소, 300세대 이상 30개소
 - 복지시설 : 5개소
 - 학교시설 : 11개소
 - 공공복지시설 : 14개소
 - 공공기관(경찰) : 18개소
- 2014년 신규 설치 : 20대<신규>

□ 추진방향

- 구민들이 심장정지 응급상황에서 신속하고 적절한 응급의료를 받을 수 있도록 자동제세동기(AED)를 구민 다중이용장소 비치

□ 추진계획

- 2013년 기존 설치 : 자동제세동기 월 1회 점검
- 2013년 민간 설치 : 민간 관리자에 대한 자동제세동기 관리교육
- 2013년 시 지원 : 지원대상 시설에 대한 관리자 교육
- 2014년 신규 설치 : 설치 예정 시설 관리자 교육 실시

□ 예산액 : 40,000천원 - 구비 100%

의약품 수거·검사 및 의약품 등(의약외품, 의료기기 포함)의 광고 및 표시기재 점검으로 부정·불량 의약품의 시중유통을 차단하고 의약품 등에 대한 올바른 정보제공으로 소비자의 알권리를 보장하고자 함

□ 사업개요

- 기 간 : 연 중
- 대 상 : 관내 유통 중인 의약품(한약 포함) 및 의료기기
- 안전관리 대상업소

계	약국	의약품판매업소			의료기기 판매업소	의료기관
		의약품도매상	안전상의약품 판매자	한약방		
1,964	242	82	217	2	741	680

- 내 용
 - 유통 의약품 및 한약재 수거 검사
 - 판매중지 및 회수명령 의약품, 의료기기 회수실태 조사
 - 의약품 등 광고 및 표시기재 모니터링 실시
 - 의약품 등 유통관리 대구민 홍보

□ 추진방향

- 위해 우려 요인에 대한 선택·집중적 수거(검사)로 예방적 품질 관리
- 부적합 의약품에 대한 신속한 회수 및 홍보로 피해 예방 최소화
- 의약품 등 거짓·과대광고 조치 및 예방을 통한 올바른 정보 제공

□ 추진계획

- 유통 의약품 및 한약재 수거·검사 실시
 - 일 정 : 상·하반기 각 1회 (연 2회)
 - 대 상 : 서울시 지정 의약품 및 한약재
 - 수거장소 : 관내 약국, 의약품판매업소 또는 의료기관
 - 내 용 : 관내 유통 의약품 수거, 품질검사 의뢰 및 검사결과에 따른 행정조치

○ 의약품 등 회수실태 조사

- 일 정 : 수 시
- 조사대상 : 관내 약국, 의약품판매업소, 의료기관
- 내 용 : 품질부적합에 따른 판매중지 및 회수명령 의약품등의 회수실태 조사 및 식품의약품안전처에 결과보고

○ 품질부적합 의약품 등 홍보

- 일 정 : 수 시
- 홍보대상 : 관내 약국, 의약품판매업소, 의료기관
- 내 용 : 보건소 홈페이지 『의약업소 정보방』을 통한 안내
관련 업소, 단체에 품질부적합 의약품 회수 안내 공문 발송

○ 의약품 등 광고 모니터링 실시

- 일 정 : 월 1회 (연 12회)
- 조사대상 : 인터넷, 인쇄매체(신문, 잡지 등)의 의약품 및 의약외품 광고
- 내 용
 - ▷ 불법광고 모니터링 담당 지정
 - ▷ 허위·과대광고 및 광고 취약대상 품목 광고 관리
 - ▷ 위법사항 발견시 시정지시, 행정처분 및 고발
 - ▷ 제조(수입)업소에 대한 사항은 해당 지방식약청에 점검 의뢰
 - ▷ 광고 조치결과 식품의약품안전처 광고모니터링 협업시스템 입력

○ 의약품 등 표시기재 점검

- 일 정 : 수 시
- 조사대상 : 약국, 의약품판매소, 의료기관 취급 의약품 등
- 내 용 : 의약품 등 표시기재 지침 준수여부 확인

□ 예 산 액 : 비예산

보건소 원내 조제환자에 대한 철저한 복약지도와 정확한 의약품 정보제공으로 환자의 약물 자가 관리능력을 향상시키고 65세이상 어르신환자 원외약국 약제비 지원으로 국민의 안정적인 건강유지에 기여하고자 함

□ 사업개요

- 추진기간 : 연 중
- 대 상 : 보건소 이용 지역주민
- 내 용
 - 원내조제 및 복약상담
 - 65세이상 어르신환자 약제비 지원

□ 추진방향

- 원내 조제환자의 복약순응도 향상을 통한 국민 건강증진 기여
- 조제의약품의 원활한 수급 관리를 통한 국민 만족도 향상
- 65세이상 어르신 환자 원외약국 약제비 지원을 위한 적정 심사 및 지급

□ 추진계획

- 원내조제 및 복약상담
 - 보건소 방문 장애인 및 한방의약품 등에 대한 조제 : 5,000건
 - 의약품 복약상담
- 조제실 의약품 구매 및 관리 : 연 12회
- 이동진료반 의약품 관리
- 경로당 순회진료시 의약품 안전교육 및 약물상담 실시 : 연 45회
- 65세 이상 어르신 환자 약제비 심사 및 지원
 - 대 상 : 보건소 진료 서울시 거주 65세 이상 어르신
 - 일 정 : 월 1회 (연 12회)
 - 내 용 : 본인부담 약제비에 대한 원외약국 청구분 심사 및 지급 : 11,000건

□ 예 산 액 : 43,430천원 - 시 60%, 구비 40%

생애주기별 눈높이 의약품 안전사용 교육 및 홍보로 약물에 대한 올바른 가치관을 확립시키고 약물 오·남용 유혹으로부터 대처할 수 있는 능력을 향상시켜 건강하고 안전한 영등포를 구현하고자 함

□ 사업개요

- 기 간 : 연 중
- 대 상 : 지역주민 (미취학아동, 초·중·고등학생, 일반성인, 어르신)
- 내 용
 - 생애주기별 눈높이 약물 오·남용 예방 교육
 - 대구민 약 바로 알기 홍보
 - 청소년 의약품 안전사용 포스터 공모전 실시
 - 가정내 불용의약품 안전 폐기 안내

□ 추진방향

- 눈높이 맞춤형 교육을 통해 의약품 안전사용 효과 증대
- 각종 약물 오·남용 유혹에 대한 대처능력 증진
- 의약품 안전사용을 위한 지역자원연계 네트워크 구축
- 의약품 오·남용 예방을 위한 불용 의약품 처리시스템 홍보

□ 추진계획

○ 생애주기별 의약품 안전사용 교육 : 연 30회

대 상	총 계	미취학아동	청소년	성 인	어르신	취약계층
횟수/인원	30/750	5/100	10/300	5/100	5/150	5/100

- 미취학아동 약물 바로 알기 교육
 - ▷ 대 상 : 어린이집 및 유치원 5개소 아동
 - ▷ 시 기 : 5월 ~ 9월
 - ▷ 내 용
 - 유해약물 구분 및 위험성 알아보기
 - 약의 바른 사용법과 폐기방법 알기

- 학교 약물 오·남용예방 교육
 - ▷대 상 : 관내 초·중·고등학교 6개교 재학생
 - ▷시 기 : 4월 ~ 9월 (학기 중)
 - ▷내 용
 - 약물 오·남용으로 인한 신체·정신·사회적 피해 알아보기
 - 다이어트약, 공부잘하는약, 몸짱약 등 청소년 관심분야
- 자원봉사 연계 청소년 의약품 안전사용 교육
 - ▷대 상 : 관내 중·고등학교 및 청소년
 - ▷시 기 : 7월 ~ 8월 (여름방학 중) 4회
 - ▷내 용
 - 약물 오·남용으로 인한 신체·정신·사회적 피해
 - 올바른 의약품 사용법 교육 및 체험활동
 - 가정내 폐의약품 수거 교육 및 캠페인
- 해피그린 서포터즈 “의약품 안전지킴이” 양성
 - ▷대 상 : 관내 중·고등학교 및 청소년
 - ▷시 기 : 4월 ~ 9월중 토요일(연 4회)
 - ▷내 용
 - “의약품 안전지킴이” 교육 : 2회
 - 의약품 안전사용 캠페인 등 관련 행사 지원 : 2회
- 일반성인 대상 의약품 안전사용 교육
 - ▷대 상 : 만성질환자, 임산부 및 수유부
 - ▷시 기 : 5월 ~ 9월 (매월 1회)
 - ▷내 용
 - 만성질환, 임신 및 수유에 따른 약 복용법과 주의사항
 - 올바른 유아 약복용법 등
- 어르신 의약품 안전사용 교육
 - ▷대 상 : 노인복지관, 경로당 이용 어르신
 - ▷시 기 : 4월 ~ 8월 (매월 1회)
 - ▷내 용 : 만성질환(고혈압, 당뇨, 고지혈증)에 따른 약 복용법 등
- 의료취약계층 의약품 안전사용 교육
 - ▷대 상 : 외국인근로자, 다문화가족, 의료수급자 등
 - ▷시 기 : 4월 ~ 8월 (매월 1회)

▷내 용

- 약물 오·남용으로 인한 피해 및 중복처방 방지법
- 1:1 복약상담 등

○ 약 바로알기 대구민 홍보 : 연 10회

- 의약품 안전사용(불법 마약류 퇴치 포함) 캠페인
- 의약품 안전사용 패널 전시

○ 청소년 의약품 안전사용 포스터 공모전

- 대 상 : 관내 초·중·고등학생 및 영등포구 거주 청소년
- 일 정
 - 4월 ~ 8월 : 포스터 공모전 홍보
 - 6월 ~ 8월 : 포스터 접수
 - 9월 : 포스터 심사
 - 10월 : 공모전 시상

○ 가정내 불용의약품 수거

- 대 상 : 가정내 불용의약품
- 시 기 : 월 1회 (연 12회)
- 내 용 : 매월 10~11일 수거 및 15일 청소과 폐기

□ 예 산 액 : 9,000천원 - 구비 100%

노후장비를 최신의 장비로 교체하고, 방사선영상전송시스템의 사전점검 등의 유지보수를 실시하여 최고의 시스템과 효율적인 업무프로세서 활용으로 전염병 및 각종 기초검사, 물리치료 등의 의료지원서비스를 제공하여 지역주민의 건강증진을 도모하고자 함

□ 사업개요

- 기간 : 연 중
- 대상 및 목표

구분	임상병리검사(건)	방사선 검진(건)	물리치료(명)
검진 및 치료자수	220,000	43,000	9,500

- 의료장비 구매 : 3종 구매<신규>
 - 노후장비 : 노화학분석기, 시약냉장고
 - 신규장비 : 수질검사장비(봉입기)
- PACS시스템 및 방사선발생장치, 골밀도측정기 사전점검 및 유지보수실시
- 일차진료를 위한 기본검사, 각종 전염병검사, 기타 건강증진에 관련한 임상병리검사 실시
- 결핵을 발견하기 위한 방사선 촬영과 일반촬영 및 골다공증 검사 실시
- 통증완화 및 재활 운동치료 실시

□ 추진방향

- 신속, 정확한 검사결과 제공
- 의료장비의 사전점검을 통한 고장발생요인 제거
- 클린업 의료서비스 지속적 실시

□ 추진계획

- 방사선실 팩스시스템 유지보수계약 실시
- 의료장비 조기 구매
- 시약 및 기자재 적시 공급 : 수시
- 의료장비의 정도관리 실시 : 의료장비 점검-월1회, 임상병리실 정도관리-년1회
- 원활한 물리치료를 위한 사전예약 실시

□ 예산액 : 234,511천원 - 구비 100%

생애전환기 및 의료급여수급권자 건강검진, 노인검진 등 국가건강검진의 수검률을 높이고, 노숙자, 시설입소자 등 취약계층의 건강 형평성 제고를 위한 무료검진을 적극 실시하여, 건강검진을 통한 자기건강관리로 개인건강 증진, 지역보건향상으로 건강도시 영등포를 구현하고자 함

□ 사업개요

- 기 간 : 연 중
- 대상 및 목표

구분	검진종류	목표
국가검진	건강보험가입자 일반검진, 학생건강검진, 노인건강검진 생애전환기, 의료수급권자 건강검진	2,800명
무료검진	외국인, 노숙인, 저소득층, 시설입소자 기타 보건사업참여자	2,800명

- 내 용
 - 국가건강검진(5종) 과 무료건강검진(5종)으로 구분하여 검진특성별 맞춤 건강검진 실시
 - 생애전환기, 의료급여수급권자 일반검진 수검율 향상을 위한 검진 독려 및 검진결과 사후관리 연계

□ 추진방향

- 생애전환기 및 의료수급권자 건강검진 유선모니터링 실시
- 어르신 건강검진의 수검방법 변경으로 년중실시
- 취약계층의 건강검진 활성화-맞춤형 검진 및 사후관리연계실시

□ 추진계획

- 생애전환기, 의료수급권자 대상자 수검독려
 - 유선모니터링 실시 : 월1회 전화독려, 문자발송
- 방문간호팀과 연계한 수검독려 및 사후관리 : 간담회 2회, 집담회 2회 실시
- 어르신 건강검진 실시 : 년중실시
- 외국인근로자 및 결혼이민자 휴일건강검진실시 : 5월, 10월
- 지역사회와 연계한 검진률 향상방안 연구: 보험공단과 간담회2회

□ 예 산 액 : 64,663천원 - 국 25%, 시 25%, 구비 50%

노후 건강관리의 필수이며 행복지수의 지표인 근골격계 관리를 위하여 청소년시절부터 건강한 척추 관리를 실시하여 각종 질환으로부터 예방 할 수 있도록 하여, 건강하고 행복한 생활을 영위하게 하여 구민 행복지수를 높이고자 함

□ 사업개요

- 기 간 : 연 중
- 사업별 목표

구 분	척추측만증검진	척추측만증체조교실	골다공증검사	골다공증교육
목표	2,700명	1회/150명	4,000명	800명

○ 내 용

- 척추측만증 검진: 관내 초등학교 5학년, 전년도유소견자 등 검진
- 검진 후 유소견자에 대하여 방학을 통한 운동교육 및 체조실습 4회
- 골다공증 검사 : 검사 희망자 검사 및 상담
- 골다공증 예방교육 : 건강강좌개최 및 경로당 순회교육

□ 추진방향

- 10대 청소년 척추측만증 검진 및 예방교육, 예방체조 보급
- 40세 이상의 성인 골다공증예방교육, 예방체조 보급, 골다공증검진 실시

□ 추진계획

- 척추측만증 학교별 순회검진: 4월~10월
 - 검진결과 통보 및 유소견자 관리 : 4월~12월
- 척추측만증 예방강좌 및 체조실습 : 8월,
- 골다공증 예방교육 :
 - 골다공증 검진 : 연중실시
 - 골다공증 예방강좌 : 5월, 10월
 - 경로당 순회교육 : 연중. 주1회 순회방문 교육

□ 예 산 액 : 36,300천원 - 구비 100%

Ⅳ. 신규·주요 투자사업

1 알기쉬운 맞춤형 어르신 심폐소생술 교육

의무팀

복지관을 이용하는 어르신들을 대상으로 심폐소생술 및 응급처치에 대한 교육을 실시하여 위기의 순간 신속하고 적절한 조치를 취할 수 있는 능력배양과 어르신 보건의료수준 향상에 기여하고자 함

□ 사업목표

- 영등포구 노인복지관 이용 어르신 약 500명 교육 실시
- 지역사회자원(병원 등)과 연계한 전문적이고 정확한 교육

□ 추진방향

- 어르신들의 응급상황에 대한 이해 및 응급처치 능력배양
- 상대적으로 심정지 발생률이 높은 어르신 교육으로 효과 극대화
- 이론보다는 실습위주 교육으로 응급처치 대처능력 배양

□ 세부 추진계획

- 교육기간 : 2014년 3월 ~ 12월
- 교육장소 : 영등포구 노인복지관 강당
- 교육대상 : 영등포구 노인복지관 이용 어르신 약 500명
- 교육횟수 : 10회(월별 1회)
- 교육방법 : 지역사회자원(병원 등)과 협조하여 어르신들의 상황에 알맞은 맞춤형 교육 실시

○ 교육내용

- 일상생활에서의 응급처치에 대한 이론 교육
- 응급처치 및 심폐소생술 실습 교육
- 자동제세동기(AED) 사용법 및 위치 안내

○ 세부일정

- 교육 필요성 및 추진 방향에 대한 영등포구노인복지관 안내 및 협의
- 강사지원에 관하여 지역사회자원(병원 등)과 협의
- 심폐소생술 교육일정 확정(2월)
- 영등포구노인복지관 맞춤형 교육 실시(3월~12월)

□ 예산액 : 비예산

평생 구강건강의 기반이 되는 시기인 어린이들을 대상으로 치아건강에 가장 중요한 올바른 잇솔질방법 등의 교육 및 개별검진과 불소도포시술을 통해 치아우식증을 예방하고 올바른 구강관리 습관을 형성하고자 함

□ 사업목표

- 관내 유치원 아동 400명

□ 사업개요

- 추진근거 : 구강보건법 제6조 영유아구강보건사업
- 사업기간 : 2014년 1월 ~ 12월
- 사업목표 : 관내 유치원 15개소 만5세이상 아동 400명

□ 추진방향

- 유치원아동 대상 개별 구강검진 및 구강관리방법 교육과 불소도포 시술을 통해 구강건강 향상 및 올바른 구강관리 습관 형성

□ 세부 추진계획

- 관내 유치원 사업 안내공문 발송 후 신청접수 및 대상 선정
- 유치원 방문 또는 유치원아동 보건소 내소 시술
- 구강보건교육
 - 치아의 역할, 올바른 칫솔 고르는 방법, 올바른 잇솔질방법, 불소의 역할, 충치예방을 위한 식이조절 등
- 개별구강검진
 - 우식치아, 치료 필요 유무, 상실치아, 치아홈메우기(sealant) 가능 유무, 제1대구치 맹출 유무 등
- 불소도포시술
 - 1.23% 불소겔과 소아용 불소트레이를 이용하여 전문가도포 시술
- 구강관리 리플릿 배부
 - 유아기 구강관리에방법 및 개별 구강검진 내역

□ 예산액 : 3,702천원 - 국 50%, 시 15%, 구비 35%

병원 이외 장소에서 심장정지 돌발상황 발생시 119 구급대원이 현장 도착 전까지 신고자가 흉부압박 심폐소생술을 시행하고, 동시에 다른 일반인이 가장 가까운 곳에 설치된 자동제세동기(AED)로 심폐소생술과 병행하여 응급의료시행 체계 구축으로 심장정지 환자의 생존을 향상 기대

□ 사업목표

- 우리구 전체 88대 설치(우리구민 4,950명당 1대)
- 서울시 전체 3,279대 설치(서울시민 2,951명당 1대)
- 서울시 인구대비 설치 비율에 맞도록 확보(약 2,500명당 1대) 목표

□ 사업개요

- 기설치 현황

계	구청, 관공서	고등학교	지하철	공공시설	복지시설	다중이용 시설	공동주택
70개소 [88대]	20개소 [23대]	9개소 [9대]	19개소 [22대]	6개소 [18대]	5개소 [5대]	7개소 [7대]	4개소 [4대]

□ 추진방향

- 구민들이 심장정지 응급상황에서 신속하고 적절한 응급의료를 받을 수 있도록 자동제세동기(AED)를 구민 다중이용장소 비치

□ 세부 추진계획

- 사업기간 : 2014년 1월 ~ 12월
- 사업대상 : 20개소

계	중학교	사회복지시설	사회적약자 지원시설
20개소[20대]	11개소[11대]	5개소[5대]	4개소[4대]

- 중 학교 : 여의도중, 당산중, 운중중, 양화중, 영남중, 영원중, 대림중, 당산서중, 대영중, 문래중, 선유중
- 사회복지시설 : 신길종합사회복지관, 영등포실버케어센터, 당산데이케어센터, 너섬원광데이케어센터, 영등포노인복지센터
- 사회적약자지원 : 보현의 집, 광야홈리스센터, 희망나무, 두레사랑의 쉼터

□ 예산액 : 40,000천원 - 구비 100%

급속하게 변화하는 지식정보화 사회에 발맞춰 의약품 소비자인 구민에게 언제 어디서나 손쉽게 의약품 안전사용 정보에 접근토록 하여 소비자의 알 권리 충족은 물론 올바른 의약품 사용으로 구민의 약물 오·남용 예방에 기여하고자 함

□ 사업목표

- 보건소 홈페이지내 『의약품 정보방』 설치
- QR코드 생성 및 각종 매체를 활용한 홍보
- 의약품 등 최신 정보 업로드 : 수시

□ 사업개요

- 『의약품 정보방』 설치 및 QR코드 생성
- 『의약품 정보방』 에 의약품 등 최신 자료 게재
- 온라인 및 오프라인을 이용한 운영 안내 홍보

□ 추진방향

- 생활밀착형 최신 의약품 정보제공으로 구민의 건강증진 기여
- 시간과 장소에 구애 없이 편리한 의약품 정보 접근 가능으로 스마트 행정구현

□ 세부 추진계획

- 『의약품 정보방』 개설 : 2014년 2월중(협조 : 홍보전산과)
- 『의약품 정보방』 운영 대구민 홍보
 - 소식지, 지역신문, 구 및 보건소 홈페이지, 우리구 SNS 등 인터넷 활용
 - QR코드 생성 및 이를 활용한 홍보(소식지, 홍보자료, 공문서 시행문 등 QR코드 게재)
- 의약품, 의약외품, 화장품, 의료기기 관련 정보제공 : 2월~12월
 - 올바른 약 복용법 동영상
 - 의약품, 의약외품, 화장품, 의료기기 관련 부적합 사항
 - 의약품 등 구입시 주의사항 안내
 - 계절별 다소비 제품의 올바른 사용법 및 주의사항 안내 등
- 의약품 등 관련 문의사항 답변 : 수시

□ 예산액 : 비예산

신체 중심인 척추관련 질환으로 인해 고통받고 있는 구민을 대상으로 자세교정 체조교실을 운영하여 요통에서 벗어나 건강하고 자신감 있는 생활을 할 수 있도록 도움을 주고자 함

□ 사업목표

- 교육참여 희망자 100명

□ 사업개요

- 기 간 : 2014년 1월, 8월(동· 하계 방학기간 중)
- 대 상 : 1회 참여인원 25명
 - 척추측만증 검사자중 유소견자 및 학부모
 - 골감소증 및 골다공증 환자 및 가족
 - 바른자세 갖기 원하는 관내 주민 등
- 내 용 : 바른자세 강의 및 자세교정 체조실습
- 강 사 : 보건지원과 운동처방사 외 1명
- 장 소 : 영등포구 보건소 3층 보건교육실

□ 추진방향

- 척추측만증 유소견 학생 및 학부모 우선 교육 실시
- 골밀도 검사에서 골감소증이상으로 진단 받은 어르신 우선 참여
- 자세교정 체조 및 바른자세를 통해 자신감 배양토록 운영

□ 세부 추진계획

- 체조교실 일정
 - 동계 2회(2014. 1. 6~1. 7) 14:00~16:00
 - 하계 2회(2014. 8.12~8.13) 14:00~16:00
- 척추측만증 검진 후 유소견자 관리 : 2014. 4월~12월
- 골다공증 검사 결과 유소견자 관리 : 2014. 1월~12월
- 체조교실 개최 안내 및 홍보실시
- 홈페이지 내 척추측만증 및 골다공증 관련 정보 통합운영

□ 예산액 : 비예산

최신 건강정보에 대한 접근성이 부족한 어르신과 분소 이용주민을 위하여 고혈압, 당뇨 등 만성질환과 노년기 건강, 생애주기별 1:1맞춤 건강관리 상담 및 시청각 교육영상을 활용하여 우리가족 건강지킴이 운영에 만전을 기하고자 함

□ 사업목표

- 우리가족 건강지킴이 운영 : 45회 300명

□ 사업개요

- 추진기간 : 연 중 매주 화요일(09:30~11:30)
- 장 소 : 보건소 분소
- 대 상 : 보건분소 이용주민
- 방 법 : 시청각 교육영상 상영 및 1:1 개별상담 서비스 제공

□ 추진방향

- 다양한 시청각자료 활용하여 올바른 건강정보 제공
- 만성질환자 등 대상별 맞춤형 상담서비스 제공
- 지역주민의 건강정보 공유 공간으로 활용

□ 세부 추진계획

- 어르신과 분소 이용주민에게 대상별 맞춤 건강정보 제공
 - 고혈압, 당뇨, 치매, 대사증후군, 암, 영양관리, 어르신체조 등
 - 어르신들의 약물 오남용에 대한 올바른 의약품 사용 정보제공
- 실천 가능한 건강정보 공유로 지역주민의 건강생활 실천의 동기고취
- 보건교육실을 활용한 지역주민의 건강지킴이로서 역할 수행

□ 예 산 액 : 비예산