

제189회 구의회 제1차 정례회

2015. 7. 1. ~ 7. 14.

청림 영등포

국 별

# 2015년 주요업무 보고



## 안전건설국

# 보고 순서

|                  |      |    |
|------------------|------|----|
| I . 일반 현황        | •••• | 1  |
| II . 주요업무 추진 실적  | •••• | 10 |
| III . 중점사업 추진 실적 | •••• | 26 |

# I. 일반 현황

## 1 조직

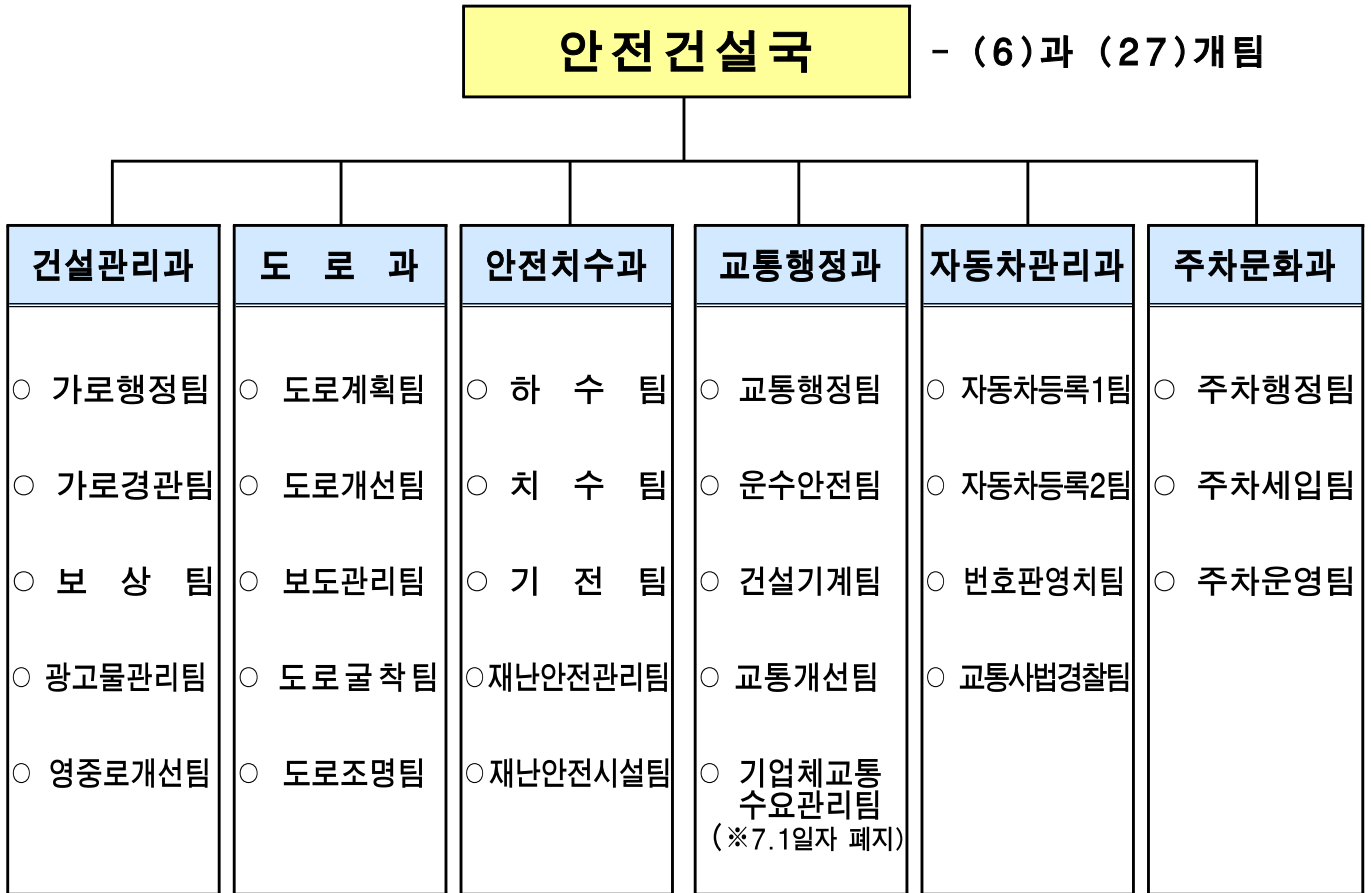

## 2 인 력

| 구 분 | 계   | 일 반 직 |    |    |    |     |    | 관리운영직 |    |    |    | 별정직 · 임기제 |    |    |    |
|-----|-----|-------|----|----|----|-----|----|-------|----|----|----|-----------|----|----|----|
|     |     | 4급    | 5급 | 6급 | 7급 | 8급  | 9급 | 6급    | 7급 | 8급 | 9급 | 6급        | 7급 | 8급 | 9급 |
| 정 원 | 189 | 1     | 6  | 37 | 53 | 54  | 17 | 2     | 8  | 6  | 1  | 1         | 1  | 1  | 1  |
| 현 원 | 185 | 1     | 6  | 47 | 60 | 28  | 19 | 1     | 15 | 3  | 0  | 0         | 1  | 1  | 3  |
| 과부족 | -4  | 0     | 0  | 10 | 7  | -26 | 2  | -1    | 7  | -3 | -1 | -1        | 0  | 0  | 2  |

### 3

## 주요시설 및 장비

### 건설관리과

#### □ 공공용지 현황 (4,957필지 5,241,529 $m^2$ )

| 구분    | 계     |             | 도로    |             | 하천  |             | 제방  |             | 구거  |             | 기타  |             |
|-------|-------|-------------|-------|-------------|-----|-------------|-----|-------------|-----|-------------|-----|-------------|
|       | 필지    | 면적( $m^2$ ) | 필지    | 면적( $m^2$ ) | 필지  | 면적( $m^2$ ) | 필지  | 면적( $m^2$ ) | 필지  | 면적( $m^2$ ) | 필지  | 면적( $m^2$ ) |
| 계     | 4,957 | 5,241,529   | 3,874 | 3,692,042   | 401 | 1,154,030   | 134 | 279,015     | 115 | 30,724      | 433 | 85,718      |
| 국유 재산 | 1,882 | 755,910     | 1,728 | 692,009     | 18  | 8,660       | 17  | 24,845      | 100 | 24,895      | 19  | 5,501       |
| 시유 재산 | 2,269 | 3,414,224   | 1,670 | 2,733,981   | 187 | 531,258     | 42  | 90,147      | 11  | 3,369       | 359 | 55,469      |
| 국유 재산 | 806   | 1,071,395   | 476   | 266,052     | 196 | 614,112     | 75  | 164,023     | 4   | 2,460       | 55  | 24,748      |

#### □ 가로 시설물 현황

(단위 : 개소)

| 보도상 영업시설물 |        |        | 광고물 시설물 |         |       |
|-----------|--------|--------|---------|---------|-------|
| 소 계       | 가로 판매대 | 구두 수선대 | 소 계     | 현수막 게시대 | 시민게시판 |
| 151       | 76     | 75     | 70      | 36      | 34    |

#### □ 옥외광고물 관리 현황

(단위 : 개소)

| 계     | 옥상 | 지주  | 돌출    | 가로형   | 세로형 | 기 타 |
|-------|----|-----|-------|-------|-----|-----|
| 6,871 | 59 | 167 | 1,967 | 4,379 | 66  | 233 |

#### □ 장비 및 인력 현황

(단위 : 명, 대, 개소)

| 구분       | 장비 등 |      |           | 인력  |     |    | 비고 |
|----------|------|------|-----------|-----|-----|----|----|
|          | 행정차량 | 정비초소 | 수거물품 보관창고 | 소 계 | 공무원 | 용역 |    |
| 가로정비     | 3    | 4    | 1         | 21  | 10  | 11 |    |
| 옥외광고물 정비 | 2    | 0    | 1         | 17  | 13  | 4  |    |

## 도 로 과

### 도로

- 주요간선도로 : 경인로 외 27개 노선
- 도로현황

| 연장 387.9km |            | 도 로 율                    |
|------------|------------|--------------------------|
| 시도 76.0km  | 구도 311.9km | 23.35%<br>(서울시 : 22.32%) |

### 교량 및 고가차도

| 교 량(20개소) - 시 관 리  | 고가차도(6개소) - 시 관 리          |
|--|----------------------------|
| 양화교, 신정교, 양평교, 서울교, 여의2교, 목동교, 오목교, 도림교, 구로1교, 염창교, 여의교, 구로교, 샛강다리고, 선유교, 한강교량(6개소 : 성산, 양화, 당산, 서강, 마포, 원효) | 선유, 도림천, 영등포역, 보라매, 도림, 신길 |

### 지하차도 및 지하보도

| 지하차도(12개소) - 시 관 리  | 지하보도(1개소) - 구 관 리 |
|---|-------------------|
| 국회앞, 여의2교, 목동교동측, 오목교동측, 성산, 신정교동측, 노들길(서울교남단), 신길, 서울교 접속 지하차도, 영등포, 대방, 여의교 | 여의초교 앞            |

### 보도육교 및 입체교차로

| 보도육교(6개소) - 구 관 리                        | 입체교차로(5개소) - 시 관 리              |
|--|---------------------------------|
| 우신초교, 양평1, 양평2, 문래, 영등포 수원지, 영등포역 횡단보도육교 | 영등포R, 여의하류, 여의상류, 목동교동측IC, 염창IC |

### 조명시설

| 가 로 등 - 구 관 리 | 보 안 등 - 구 관 리 |
|---------------|---------------|
| 8,792등        | 9,744등        |

## 안전치수과

### □ 시설물 현황

| 구 분  | 빗물펌프장 | 간이펌프장 | 수 문           | 원격감시시설 | 하수관거    | 하천               |
|------|-------|-------|---------------|--------|---------|------------------|
| 시설개요 | 8개소   | 7개소   | 23개소<br>(59문) | 26개소   | 473,221 | 4개소<br>(16.96km) |

#### ○ 빗물펌프장 ----- 8개소, 펌프 56대

| 위 치 | 빗물펌프장명 | 펌프용량(HP×대)                         | 유역면적(km <sup>2</sup> ) | 배수능력(m <sup>3</sup> /min) | 비 고 |
|-----|--------|------------------------------------|------------------------|---------------------------|-----|
| 계   | 8개소    | 38,100HP(56대)                      | 11.638                 | 14,396                    |     |
| 한 강 | 신 길    | 430×5대, 620×2대                     | 1.210                  | 1,274                     |     |
|     | 영등포    | 800×3대                             | 0.806                  | 885                       |     |
| 안양천 | 양평1    | 630×12대, 1,630×3대                  | 4.525                  | 4,080                     |     |
|     | 양평2    | 960×3대, 250×1대                     | 0.615                  | 1,230                     |     |
| 도림천 | 문 래    | 900×4대, 250×1대                     | 0.819                  | 1,435                     |     |
|     | 대림3동   | 400×1대, 600×2대<br>550×7대, 1,500×2대 | 1.972                  | 3,411                     |     |
|     | 대림2동   | 250×3대                             | 0.187                  | 336                       |     |
| 대방천 | 도림2동   | 500×4대, 560×3대                     | 1.504                  | 1,745                     |     |

#### ○ 간이펌프장 ----- 7개소, 펌프 16대

| 빗물펌프장명           | 펌프용량(HP×대)   | 유역면적(ha) | 배수능력(m <sup>3</sup> /min) | 비 고 |
|------------------|--------------|----------|---------------------------|-----|
| 7개소              | 430HP(16대)   | 17.57    | 131.5                     |     |
| 신 길(여의대방로59길 46) | 15×2대        | 2.50     | 5.0                       | 한강  |
| 강변4호(당산로54길 11)  | 30×1대, 15×1대 | 2.72     | 12.5                      | “   |
| 대방천1(가마산로 386)   | 40×2대        | 4.36     | 30.0                      | 대방천 |
| 대방천2(가마산로48길 24) | 10×2대        | 0.27     | 2.8                       | “   |
| 대방천3(대방천로6길 2)   | 60×2대, 20×2대 | 5.45     | 49.0                      | “   |
| 대방천4(대방천로 124)   | 40×2대        | 2.18     | 30.0                      | “   |
| 대 림(도림천로 437)    | 7.5×2대       | 0.09     | 2.2                       | 도림천 |

○ 수문 ----- 23개소 / 59문

| 수문명              | 한 강 (8/23) |                   |           |            |            |                   |                   |                  | 안양천 (2/10) |            |
|------------------|------------|-------------------|-----------|------------|------------|-------------------|-------------------|------------------|------------|------------|
|                  | 여의도<br>(6) | 여의도<br>나들목<br>(2) | 신길<br>(4) | 영등포<br>(3) | 강변4<br>(2) | 노들길<br>나들목<br>(2) | 당 산<br>나들목<br>(2) | 양평<br>나들목<br>(2) | 양평1<br>(4) | 양평2<br>(6) |
| 개폐시기<br>(E·L, m) | 12.20      | 11.39             | 8.00      | 5.50       | 8.34       | 6.80              | 6.80              | 8.80             | 5.40       | 4.30       |

| 도 립 천 (11/22) |             |            |            |              |              |            |            |            |            |             | 대방천 (2/4)   |           |
|---------------|-------------|------------|------------|--------------|--------------|------------|------------|------------|------------|-------------|-------------|-----------|
| 문래<br>(6)     | 대림2동<br>(2) | 대림1<br>(1) | 대림2<br>(1) | 대림2-1<br>(1) | 대림2-2<br>(1) | 대림3<br>(1) | 대림4<br>(1) | 대림5<br>(1) | 대림6<br>(1) | 대림3동<br>(6) | 도림2동<br>(3) | 대방<br>(1) |
| 6.00          | 10.60       | 9.80       | 8.23       | 8.23         | 8.23         | 9.33       | 7.86       | 8.22       | 6.59       | 7.60        | 8.20        | 8.00      |

○ 원격감시시설

| 시 설 명      | 개 소 | 설 치 장 소  | 비 고 |
|------------|-----|--|-----|
| 계          | 26  |  |     |
| 영상감시제어시스템  | 8   | 빗물펌프장 8  |     |
| 원격감시제어시스템  | 8   | 빗물펌프장 8  |     |
| 지역강우량감시시스템 | 6   | ◦ 구청 (1)<br>◦ 펌프장(5) : 도림2·신길·문래·대림2동·양평2빗물펌프장 |     |
| 하수관거 수위계   | 4   | 양평2동, 문래동, 영등포동, 대림2동                          |     |

○ 하수도 시설

| 구분        |      | 단위 | 연장      | 비고                        |
|-----------|------|----|---------|---------------------------|
| 하수관거      | 계    | m  | 473,221 |                           |
|           | 차집관로 | m  | 8,840   | ※ 서남물재생센터 관리              |
|           | 암거   | m  | 50,031  |                           |
|           | 원형관  | m  | 411,985 |                           |
|           | U형측구 | m  | 2,365   |                           |
| 맨홀 및 빗물받이 | 개소   |    | 30,785  | 맨홀 : 9,023, 빗물받이 : 21,762 |

○ 하천 현황 (4개하천 : 16.96km)

| 구분       | 한강                           | 안양천                       | 도림천                            | 대방천                    |
|----------|------------------------------|---------------------------|--------------------------------|------------------------|
| 폭 원 (m)  | 1,100                        | 300                       | 120~180                        | 30~50                  |
| 연 장 (km) | 5.40<br>(염창교 I·C ~ 63빌딩, 좌안) | 4.82<br>(신정교 ~ 한강합류점, 우안) | 4.04<br>(구로디지털단지 ~ 안양천합류점, 우안) | 2.70<br>(도림천합류점 ~ 대방로) |

## 교통행정과

### □ 대중교통 현황

- 지하철 : 현재 5개 호선(1, 2, 5, 7, 9호선), 24개 역사
  - ※ 신안산선 계획(한국철도시설공단)
    - '11. 3~ '12. 9 노반기본 및 실시설계
    - 2015년도 사업추진방식(민자 혹은 재정사업) 결정
    - 1단계 : 중앙(시흥시청) ~ 광명 ~ 여의도
    - 총 사업비 : 4조 981억원
    - 총 연 장 : 27.708km
    - 영등포구 : 6.388km
    - (5개 정거장 : 대림사거리, 신풍, 도림사거리, 영등포, 여의도)
  - ※ 신림선 추진중 {남서울경전철(주)}
    - 샛강 ~ 대방 ~ 보라매 ~ 서울대
- 일반버스 : 42개 회사, 116개 노선
- 마을버스 : 7개 회사, 11개 노선
- 택 시 : 개인 1,439대, 법인 12개 1,117대

### □ 우리구 경유 지하철노선 및 역사현황

| 호 선  | 역 사   | (밀줄 역사 : 환승역) |
|------|---|---------------|
| 1 호선 | 대방, <u>신길</u> , 영등포, <u>신도림</u>                               |               |
| 2 호선 | <u>당산</u> , <u>영등포구청</u> , 문래, <u>신도림</u> , <u>대림</u> , 구로디지털 |               |
| 5 호선 | 양평, <u>영등포구청</u> , 영등포시장, <u>신길</u> , <u>여의도</u> , 여의나루       |               |
| 7 호선 | <u>대림</u> , 신풍, 보라매   |               |
| 9 호선 | 선유도역, <u>당산</u> , 국회의사당, <u>여의도</u> , 샛강역                     |               |



우리구 경유 버스노선 현황 (단위:개)

| 계   | 광역버스 | 간선버스 | 지선버스 | 마을버스 |
|-----|------|------|------|------|
| 127 | 37   | 36   | 43   | 11   |

자동차운수사업체 (단위:개소)

| 계     | 버스 | 마을버스     | 택시 |       | 화물  |        | 대여업 | 주선업 |
|-------|----|----------|----|-------|-----|--------|-----|-----|
|       |    |          | 법인 | 개인    | 법인  | 개별·,용달 |     |     |
| 3,889 | 0  | 7 (11노선) | 12 | 1,439 | 121 | 2,160  | 14  | 136 |

자동차관리사업체 (단위:개소)

| 계   | 자동차정비업 |    |    |       |     | 매매업 |
|-----|--------|----|----|-------|-----|-----|
|     | 소계     | 종합 | 소형 | 원동기전문 | 부분  |     |
| 229 | 213    | 21 | 11 | 2     | 179 | 16  |

건설기계사업체 (단위:개소)

| 계     | 건설기계대여업 | 건설기계매매업 | 건설기계정비업 |
|-------|---------|---------|---------|
| 1,363 | 1,253   | 110     | 0       |

건설기계등록 (단위:대)

| 계      | 영업용    | 자가용   | 관용 | 비고                   |
|--------|--------|-------|----|----------------------|
| 17,619 | 15,852 | 1,751 | 16 | 서울시 전체(46,064대)의 38% |

교통시설물현황 (단위:개소)

| 계   | 도로안내표지 | 보행자안내표지 | 도로반사경 | 자전거보관대          | 무인자전거시설 |
|-----|--------|---------|-------|-----------------|---------|
| 904 | 503    | 57      | 213   | 128<br>(3,874대) | 3(284대) |

## 자동차관리과

### 자동차 등록 및 단속 관련 장비 현황

(단위: 대)

| 계  | 차량 | 차량번호<br>판독기 | 인증기 | 복사기 | 프린터(칼라) | 팩스 | 스캔 | 컴퓨터 | 통합기 |
|----|----|-------------|-----|-----|---------|----|----|-----|-----|
| 54 | 2  | 1           | 4   | 2   | 11(1)   | 3  | 1  | 28  | 1   |

### 자동차 등록 현황

(단위: 대)

| 계       | 승용차     | 승합차   | 화물차    | 특수자동차 | 이륜자동차  |
|---------|---------|-------|--------|-------|--------|
| 159,506 | 113,595 | 6,606 | 21,391 | 709   | 17,205 |

## 주차문화과

### 주차장 현황

| 구분  | 계       | 노상주차장 |                 |           |           | 노외주차장 |           |           |       | 건축물 부설주차장 |          |          |          |           |
|-----|---------|-------|-----------------|-----------|-----------|-------|-----------|-----------|-------|-----------|----------|----------|----------|-----------|
|     |         | 소계    | 거주자<br>우선<br>주차 | 공영<br>(구) | 공영<br>(시) | 소계    | 공영<br>(구) | 공영<br>(시) | 민영    | 소계        | 그린<br>파킹 | 일반<br>주택 | 공동<br>주택 | 일반<br>건축물 |
| 개 소 | 11,985  | 5,754 | 5,703           | 41        | 10        | 75    | 29        | 3         | 43    | 6,156     | 1,659    | 1,885    | 958      | 1,654     |
| 면 수 | 161,468 | 7,032 | 5,703           | 941       | 388       | 6,770 | 2,662     | 1,235     | 2,873 | 147,666   | 2,793    | 4,418    | 67,697   | 72,758    |

### 견인대행업체

| 대행업체명      | 대표자 | 소유차량 | 소재지                                     | 전화번호      |
|------------|-----|------|---|-----------|
| 영등포구시설관리공단 | 노승범 | 4    | 영등포구 여의대방로 211(신길동)                     | 2650-1452 |
| 국제자동차공업(주) | 김규철 | 5    | 영등포구 선유로 27, 404호<br>(문래동5가, 대룡오피스텔)    | 2676-2828 |
| 해밀자동차(주)   | 유승일 | 5    | 영등포구 버드나루로 109, 307호<br>(당산동 현대뉴스타오피스텔) | 2678-1100 |

### 무인단속시스템 (CCTV) 현황

- 불법주정차 단속용 : 109대
- 그린 파킹 계도용 : 92대

### 주차단속차량 (행정차량 1대 포함) : 8대

## 4

## 예산 현황

(단위 : 천원)

| 부서명    | 예산액        | 집행액        | 집행율(%) |
|--------|------------|------------|--------|
| 계      | 46,787,709 | 13,469,454 | 28.8   |
| 건설관리과  | 619,906    | 398,023    | 64.2   |
| 도로과    | 7,394,153  | 2,612,719  | 35.3   |
| 안전치수과  | 5,316,849  | 3,486,200  | 65.6   |
| 교통행정과  | 1,105,044  | 272,530    | 24.7   |
| 자동차관리과 | 349,622    | 127,323    | 36.4   |
| 주차문화과  | 32,002,135 | 6,572,659  | 20.5   |

## Ⅱ . 주요업무 추진 실적

| 연 번 | 사 업 명                              | 쪽  |
|-----|------------------------------------|----|
| ①   | 도로·하천 등 재산관리 .....                 | 11 |
| ②   | 주민통행 불편 해소 및 도시미관 조성 .....         | 12 |
| ③   | 도림로 확장공사 .....                     | 13 |
| ④   | 당산동~샛강생태공원간 연결로 설치공사 .....         | 15 |
| ⑤   | 영등포역 횡단 보도육교 보수공사 .....            | 17 |
| ⑥   | 도신로39길 3 노후계단 정비공사 .....           | 18 |
| ⑦   | 도림1배수분구 하수관거 종합정비공사 .....          | 19 |
| ⑧   | 영등포동8가 59-1~17-1호간 하수관로 개량공사 ..... | 20 |
| ⑨   | 재난 및 안전관리 .....                    | 21 |
| ⑩   | 교통시설물 설치 및 유지관리 .....              | 22 |
| ⑪   | 과태료 체납자 자동차번호판 영치 .....            | 23 |
| ⑫   | 공영주차장 건설 적극 추진 .....               | 24 |
| ⑬   | 함께 참여하고 지켜지는 올바른 주차질서 확립 .....     | 25 |

국·공유 행정재산의 정기실태 조사로 행정재산 무단 점유자를 발굴하여 변상금 부과를 통한 신규세원 확보와, 도로사용료 징수율 제고로 세외수입 증대에 기여하는 등 체계적이고 효율적인 재산관리에 만전을 기하고자 함.

□ 사업개요

- 대 상 : 공공용지 4,957 필지 5,241,529<sup>m</sup><sup>2</sup>
- 기 간 : 연중 계속
- 내 용
  - 도로사용료 정기분 부과 ⇒ 3월
  - 도로 무단 점유 변상금 정기분 부과 ⇒ 12월
  - 행정재산 실태조사를 통한 신규 세원 발굴 ⇒ 연중
- 징수목표

(단위 : 천원)

| 계         | 도로사용료     | 하천사용료  | 과 태 료  | 징수교부금     | 가로판매대사용료 |
|-----------|-----------|--------|--------|-----------|----------|
| 7,114,313 | 5,035,909 | 12,340 | 60,050 | 1,967,056 | 38,958   |

□ 추진실적

(단위 : 천원)

| 구 분        | 목 표       | 부과        | 징 수       | 목표액대비<br>진도율 | 체 납    | 징수율   |
|------------|-----------|-----------|-----------|--------------|--------|-------|
| '15.5.31현재 | 7,114,313 | 4,005,198 | 3,962,751 | 55.7%        | 42,447 | 98.9% |

□ 향후계획

- 국·공유 행정재산 실태조사 실시(7~10월)
- 행정재산 무단점유 변상금 부과 자료조사(10~11월)

□ 소요예산

(단위:천원)

| 예 산 액                 | 집 행 액               | 집행율(%) |
|-----------------------|---------------------|--------|
| 17,864<br>(구비 17,864) | 1,198<br>(구비 1,198) | 6.7    |

주민생활에 불편을 초래하고 있는 도로상 불법 거리가게 및 노상적치물과 불법 옥외광고물에 대한 효율적인 정비와 지속적인 관리로 가로환경 수준 향상 및 아름다운 도시 미관을 조성하고자 함

### □ 사업개요

- 기간 : 2015. 1월 ~ 12월
- 정비대상 : 거리가게(412개소) 및 노상적치물, 불법광고물(고정·유동)
- 정비방법 : 자율정비 유도과 지역별 여건을 고려하여 단계적 추진

### □ 추진실적

- 거리가게 및 노상적치물 정비 실적
  - 특별정비 : 50회(마늘시장, 봄꽃축제, 공휴일·야간 등 특별가로정비)
  - 정비실적
    - 거리가게 및 노상적치물 정비 : 13,485건
    - 강제수거 : 520건(거리가게 365건, 노상적치물 155건)
    - 과태료 및 변상금 부과 : 44건 10,318천원
- 불법광고물 정비 및 행정처분 현황

(단위: 건, 천원)

| 유동광고물  |        |     |           |         | 고정광고물 |            |               | 행 정 처 분 |         |       |       |       |         |
|--------|--------|-----|-----------|---------|-------|------------|---------------|---------|---------|-------|-------|-------|---------|
| 계      | 현수막    | 입간판 | 에어<br>라이트 | 벽보<br>등 | 계     | 가로형<br>간판등 | 기타<br>(창문,지주) | 합 계     |         | 이행강제금 |       | 과 태 료 |         |
|        |        |     |           |         |       |            |               | 건수      | 금액      | 건수    | 금액    | 건수    | 금액      |
| 35,418 | 34,185 | 436 | 19        | 778     | 90    | 16         | 74            | 833     | 488,193 | 8     | 6,705 | 825   | 481,488 |

### □ 향후계획

- 대형·기업형 거리가게 집중 단속과 반복·상습 위반자 행정조치
- 지속적인 정비와 불법광고주에 대한 행정처분으로 불법행위 근절

### □ 소요예산

(단위:천원)

| 예 산 액                                | 집 행 액                               | 집행율(%) |
|--------------------------------------|-------------------------------------|--------|
| 882,324<br>(구비 331,581, 구기금 550,743) | 332,922<br>(구비 292,786, 구기금 40,136) | 37.7   |

신길재정비촉진지구 활성화로 지역균형발전 및 장기미집행 도로사업시행으로 주민숙원사업 해소

□ 사업개요

- 위 치 : 도림동 160-88(도림고가차도 남단)~ 신길동421-16간(신길광장)
  - ※ 금회 ㄱ 공사 - 신길동 355-678 ~ 신길동 355-663
  - ㄴ 보상 - 2014년 인가구간(신길동420-192)
- 규 모 : 도로확장 B=25→35m L=1,150m
  - ※ 금회 ㄱ 공사 - 도로확장 폭 25→30m, 연장 160m
  - ㄴ 보상 - 2014년 인가구간 1필지 64m<sup>2</sup>
- 사업기간 : 1997년 ~ 2016년
- 총사업비 : 52,650백만원(시비, 보상비 46,600, 공사비 5,900, 설계비150)
  - 연차별 소요예산

(단위:백만원)

| 구 분   | 계      | 기투자    | 2014  | 2015  | 2016   | 장 래 |
|-------|--------|--------|-------|-------|--------|-----|
| 총사업비  | 52,650 | 32,050 | 4,500 | 1,000 | 15,100 |     |
| 설 계 비 | 150    | 150    |       |       |        |     |
| 보 상 비 | 46,600 | 29,100 | 3,500 | 500   | 13,500 |     |
| 공 사 비 | 5,900  | 2,800  | 1,000 | 500   | 1,600  |     |

※ 총사업비(44,650백만원→52,650백만원)변경사유 : 신길16재정비촉진구역 해제에 따라 재정비촉진지구변경용역수립이 완료(2015.12월예정)되어 지구에서 제외되면 추가예산(80억원:보상비74억원,공사비6억원)을 배정 요구할 계획임.

□ 추진실적

- '78.12.7. : 도시계획시설(도로) 결정 (건설부고시 제393호)
- '97~'14.12. : 일부구간 확장완료
  - ㄱ 신길5동사무소측 : 기확장 850m, 미확장 300m(신길재정비촉진지구 내)
  - ㄴ 성 락 교 회 측 : 기확장 710m, 미확장 440m
- '15.3.13. : 공사착공
- '15.4.~5. : 보상완료(1필지,64m<sup>2</sup>), 하수관(D800, 170m)부설완료

□ **향후계획**

- '15. 6. : 경계석 설치 및 지장물 이전(한전, 통신, 가로수, 표지판 등)
- '15. 7. : 신설보도포장, 기존보도 및 하수관 등 철거
- '15. 8. : 아스팔트 포장 및 공사 준공

□ **소요예산**

(단위:천원)

| 예산액                         | 집행액                     | 집행율(%) |
|-----------------------------|-------------------------|--------|
| 1,107,085<br>(시비 1,107,085) | 582,868<br>(시비 582,868) | 52.6   |
| 이월107,085 당해1,000,000       | 이월107,085 당해475,783     |        |

□ **위치도**

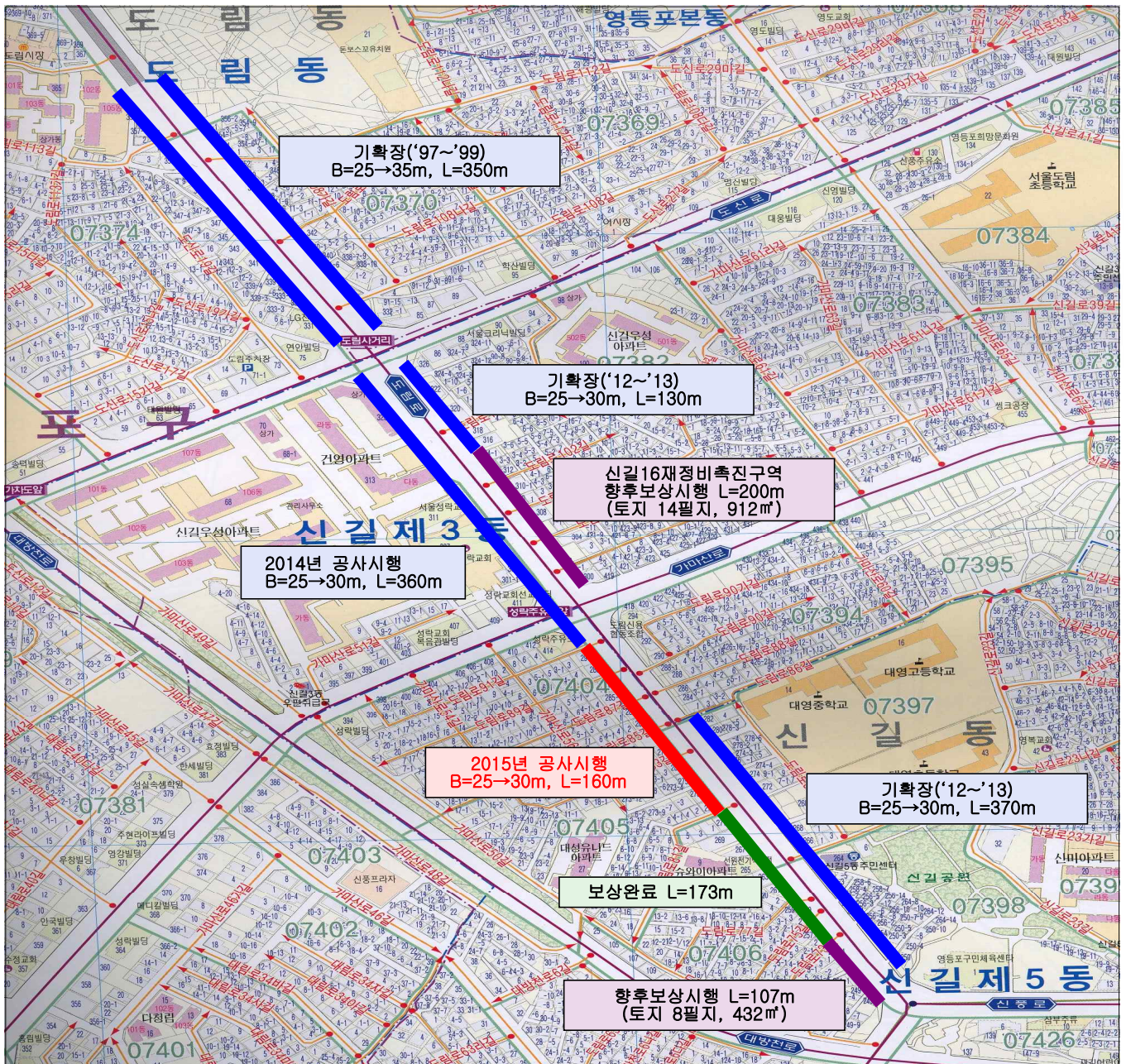



당산동~셋강생태공원간 보행자 및 자전거 연결로를 설치하여 셋강생태공원 및 여의도 방면 이용에 편의를 제공하고 단절되었던 당산동과 여의도간 보행로를 연결하여 한강 시민공원 및 여의도 공원 등의 휴식 공간 및 문화 공간의 접근성 향상에 기여하고자 함

#### □ 사업개요

- 위 치 : 영등포구 당산동 버드나루로 14길 ~ 셋강생태공원
- 규 모 : 연결로 설치 B=5m, L=138m,
- 공사시행기관 : 서울시 한강사업본부
- 사업기간 : 2010년 ~ 2016년
- 총사업비 : 6,472백만원(공사비 6,000(시비) 설계비 472(구비))
  - 연차별 소요예산

(단위:백만원)

| 구 분     | 계     | 기투자 | 2014  | 2015  | 비 고 |
|---------|-------|-----|-------|-------|-----|
| 총사업비    | 6,472 | 182 | 1,290 | 5,000 |     |
| 설계비(구비) | 472   | 182 | 290   |       |     |
| 공 사(시비) | 6,000 |     | 1,000 | 5,000 |     |

#### □ 추진실적

- '10.12. 7. : 보도육교 설계 현상공모 공고
- '11. 2. 9. : 응모작품 심사 및 발표
  - 당선업체 : (주)경원엔지니어링, (주)디자인그룹오감
- '10. 2.17.~10.14. : 타당성 조사 및 기본계획 용역시행
- '13. 4. 1.~ 5.14. : 타당성 조사 및 기본계획 보완  
(보행량 및 설문조사 시행)
- '13.10.10. : 투자심사 결과통보 (조건부추진)
- '14. 2.10. : 기본 및 실시설계 용역 착수
- '14. 4.16. : 서울시 공공디자인 심의
- '14. 5.14. : 서울시 공공디자인 재심의(조건부동의)

- '14. 5.20. : 기술자문 공법심의
- '14. 8.25. : 서울시 건설기술 심의
- '15. 1.26.~ 2. 4. : 서울시 한강사업본부 설계도서 인계
- '15. 2.10. : 기본 및 실시설계 용역 준공
- '15. 5.14. : 공사 발주(공사기간 : 착공일로부터 10개월)

**□ 향후계획**

- '15.6.11. : 공사계약
- '15.7.~'16.5. : 공사시행

**□ 소요예산**

(단위:천원)

| 예산액   | 집행액 | 집행율(%) |
|---|-----|--------|
| 6,000,000<br>(시비 6,000,000 한강사업본부)<br>이월1,000,000 당해5,000,000 | -   | -      |

**□ 위치도**



보도육교의 노후로 인한 안전사고를 예방하고, 이용편의를 위한 보수 및 리모델링으로 도시미관 향상

**□ 사업개요**

- 위 치 : 영등포본동 618-6
- 규 모 : 보도육교 리모델링, 계단 신설 등
- 사업기간 : '15. 1. ~ 12.

**□ 추진실적**

- '15. 4. 9. : 한국철도시설공단 용지 사용 협의
- '15. 5. : 실시설계용역 완료 및 공사 발주

**□ 향후계획**

- '15. 7. : 공사 착공
- '15. 8. ~ 10. : 계단 및 경사로 신설
- '15.11. ~ 12. : 기존 보도육교 리모델링

**□ 소요예산**

(단위:천원)

| 예 산 액                             | 집 행 액 | 집행율(%) |
|-----------------------------------|-------|--------|
| 800,000<br>(시비 800,000)<br>주민참여예산 | -     | -      |

**□ 위치도**

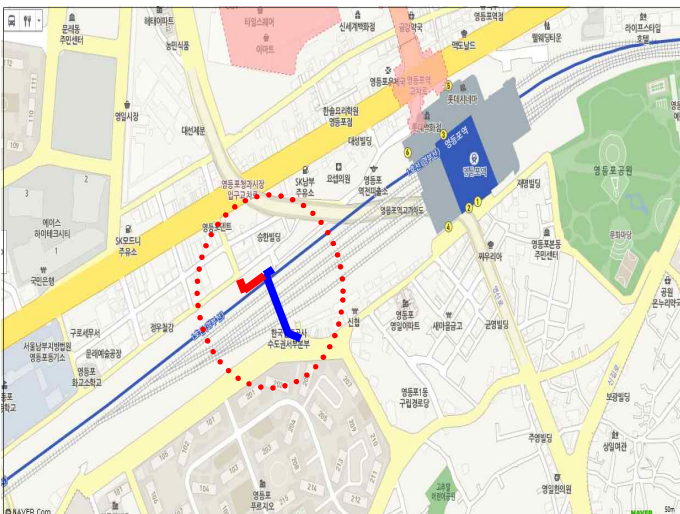

연립주택 등 주택 밀집지역으로 주민들의 통행이 잦은 노후계단을 정비하여, 노약자 등에 대한 안전하고 편리한 보행환경과 휴식공간 조성으로 주민생활 편의와 도시미관 향상

□ 사업개요

- 위 치 : 도신로39길 3
- 규 모 : 계단정비(H=5m, L=12m), 법면보강, 주변 도로정비
- 사업기간 : '15. 3. ~ 12.

□ 추진실적

- 2015. 3. ~ 6. : 실시설계 시행

□ 향후계획

- '15. 7. : 공사 착공
- '15. 9. ~ 10. : 기존 시설물 철거
- '15.11. ~ 12. : 계단 및 옹벽 설치 및 공사 준공
- ※ 강우로 인한 사면붕괴 위험으로 9월말 착공

□ 소요예산

(단위:천원)

| 예산액                               | 집행액 | 집행율(%) |
|-----------------------------------|-----|--------|
| 300,000<br>(시비 300,000)<br>주민참여예산 | -   | -      |

□ 위치도

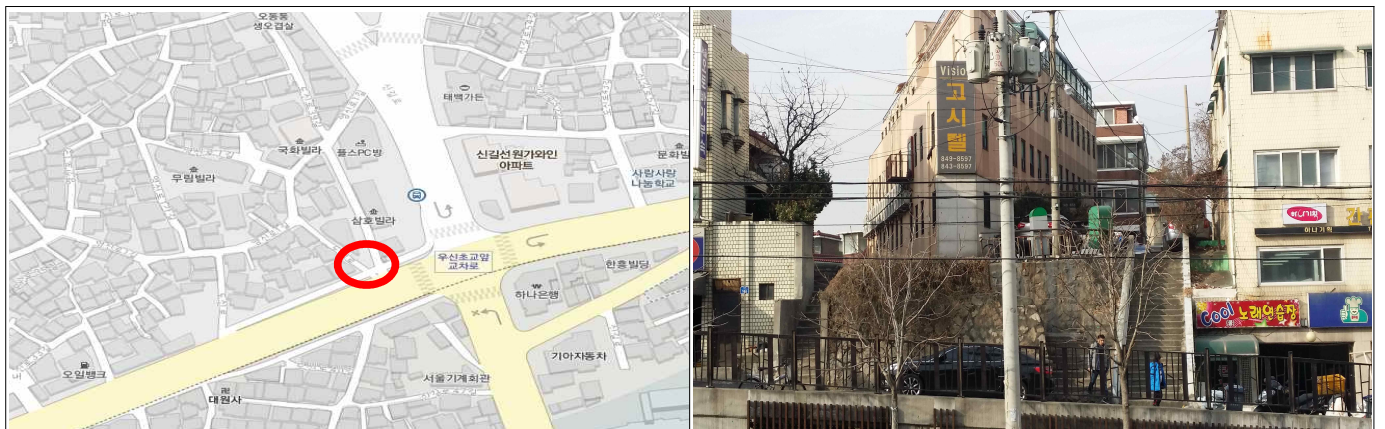

도림1배수분구의 노후 및 불량 하수관로를 개량하는 등 종합계획에 의한 정비를 함으로써 통수능 확보와 수해 예방 및 효율적인 하수처리로 수질 개선에 기여하고자 함.

#### □ 사업개요

- 위 치 : 대림 2,3동 전체
- 규 모 : 총 연장 6.39km
  - 하수관 신설 · 개량 : D450~D1500mm, L=5.754km
  - 비굴착 전체보수 : D450~D1500mm, L=0.64km
- 공사기간 : 2014. 6.12. ~ 2015.12.31.
- 총사업비 : 7,712,647천원(시비7,712,647천원)

#### □ 추진실적

- 추진기간 : 2015. 1. ~ 5.31. 5구역(3,5블럭)
- 사고이월
  - 규 모 : 하수관로 개량 : D450~D1,500mm, L=1,152m
  - 비굴착 전체보수 : D600mm, L=0.04km
- 금 년
  - 규 모 : 하수관로 개량 : D450~D1,500mm, L=1,966m

#### □ 향후계획

- 2015. 6.~12.31. : 5구역(3,5블럭)
  - 규 모 : 하수관로 개량 : D450~D1,500mm, L=2,636m
  - 비굴착 전체보수 : D450~D1500mm, L=0.60km

#### □ 기대효과

- 통수능 확보와 수해 예방 및 효율적인 하수처리로 구민의 삶의 질 향상

#### □ 소요예산

(단위:천원)

| 예산액                         | 집행액                          | 집행율(%) |
|-----------------------------|------------------------------|--------|
| 7,712,647<br>(시비 7,712,647) | 7,712,647<br>(시비 7,712,647 ) | 100    |

영등포구 영등초등학교 주변 일대는 집중호우 시 통수능 부족에 따른 노면수 침수로 인한 교통불편이 있고 노후 구배불량으로 침하로 인한 민원이 자주 발생되고 있어 통수능력을 향상시키고자 기존의 하수관로를 개량하여 안전사고 예방과 쾌적하고 편리한 도시환경을 조성코자 함

## □ 사업개요

- 위 치 : 영중로 134-1 ~ 국회대로 655-1
- 규 모 : 하수관로 개량 D1,000~1,200mm, L=328m
- 사업기간 : 2015. 2. ~ 2015. 10.

## □ 추진실적

- 2015. 1.21. : 실시설계용역 시행
- 2015. 4. 6. : 구 기술자문위원회 개최
- 2015. 5.29. : 계약심사의뢰

## □ 향후계획

- 2015. 6. : 공사 발주 및 착공
- 2015.10. : 공사 준공

## □ 기대효과

- 노후불량 하수관거 개량을 통한 통수능 확보로 침수피해 사전 예방

## □ 소요예산

(단위:천원)

| 예산액                     | 집행액                   | 집행율(%) |
|-------------------------|-----------------------|--------|
| 698,000<br>(시비 698,000) | 26,388<br>(시비 26,388) | 3.8    |

## □ 위치도



각종 재난으로부터 주민의 생명과 재산을 보호하고 재난이 발생한 경우 안전을 최우선으로 고려함으로써 안전한 환경에서 생활할 수 있도록 하고자 함

### □ 사업개요

- 재난유형별 안전관리계획 수립으로 각종 재난 및 안전사고 대비
- 안전문화운동의 지속적 추진으로 재난 예방

### □ 추진실적

- 한파 종합대책 추진 : 2014.12. 1.~2015. 3.15.
  - 한파 쉼터 2개소 운영, 한파 피해 없음
- 2015 재난대응 안전한국 훈련 실시 : 2015. 5.18.~ 5.22.(5일간)
  - 비상소집, 재난안전대책본부 운영, 소방차길터주기, 풍수해 현장훈련 등
- 서울특별시 영등포구 재난 및 안전관리기구의 구성·운영조례 전부개정
  - 입법예고 : 2015. 5.21.~ 6.10.
- 안전문화운동 실무위원회 회의 개최 : 2015. 3.10.

### □ 향후계획

- 영등포구 안전문화운동추진 영등포구협의회 운영
- 폭염 종합대책본부 운영 : 2015. 6. 1.~ 9.30.(4개월)
- 2015 영등포구 안전관리계획 수립 및 책자배부
- 어린이 안전교육 실시 : 교육신청 어린이집 65개소

### □ 소요예산

(단위:천원)

| 예산액                   | 집행액                 | 집행율(%) |
|-----------------------|---------------------|--------|
| 12,167<br>(구비 12,167) | 6,355<br>(구비 6,355) | 52.2   |

우리구 관내에 교통시설물 중, 노후·파손된 시설은 교체 정비하고, 민원 요구 사항이나 필요시에는 신규 설치함으로써 도로를 이용하는 주민들에게 편의를 도모하고자 함.

#### □ 사업개요

- 위 치 : 영등포구 관내
- 기 간 : 2015년 연중
- 추진내용
  - 버스승차대 및 교통시설물 유지관리를 통한 구 이미지 개선
  - 도로안내표지판 정비를 통한 주변지역의 차량소통 원활
  - 어린이보호구역 내 차량통행속도 저감을 통한 어린이 교통사고예방

#### □ 추진실적

- 교통시설물 유지관리 정비공사(연간단가)
  - 시선유도봉 정비 교체 (11건), 철거 (11개) / 안전웬스 철거 (21m)
  - 도로반사경 정비 신설 (5건), 교체 (5개), 각도조정 (6개)
- 2015. 4. : 과속경보시스템 신설 1개소 (대길초교 후문)
- 2015. 5. : 디자인형울타리 설치 (윤중중학교 외 1개소, 631m)
- 안전표지 설치·교체·이설·철거·조정 : 141건
- 노면표시 도색·제거 : 7,997m

#### □ 기대효과

- 스쿨존 과속경보시스템 신설로 어린이 교통사고 예방
- 교통시설물 유지관리 정비로 교통사고 예방
- 버스승차대 유지관리를 통한 버스이용객들의 대중교통편의 증진

#### □ 소요예산

| (단위:천원)                            |                                    |            |
|------------------------------------|------------------------------------|------------|
| 예산액                                | 집행액                                | 집행율<br>(%) |
| 456,175<br>(국비 377,600, 구비 78,575) | 129,910<br>(국비 102,405, 구비 27,505) | 28.5       |



자동차 관련 과태료 상습 체납자의 자동차 번호판 영치를 통해 과태료 체납 징수율을 제고하는 한편 의무보험 미가입 및 검사 미필차량의 운행을 제한함으로써 시민의 안전을 도모하고자 함

#### □ 사업개요

- 기 간 : 2015. 1. 1.~12.31.
- 대 상 : 「질서위반행위규제법」 개정 이후 발생한 과태료 체납자 중 세목별 체납액이 30만원 이상, 체납발생일로부터 60일 경과한 자
- 근 거
  - 「질서위반행위규제법」 개정(2011. 7. 6.)
  - 서울시 및 25개 자치구 상호간 「자동차과태료 상호징수에 따른 협약」 체결
  - 징수촉탁비 : 과태료 징수금액의 30%

#### □ 추진내용 및 실적

- 번호판 영치 대상 차량 선정 및 사전 안내문 발송
  - 번호판 영치 10일 전 사전안내문 발송(서울시에서 통합)
- CCTV탑재된 차량을 이용 단속(번호판 영치) - 2명
- 영치차량의 번호판 관리 및 과태료 징수
  - 체납과태료 납부 시 번호판 반환
  - 의무보험 가입 및 자동차 검사 여부 확인 후 번호판 반납
- 번호판 영치실적 및 체납금 징수 현황 (단위:건,천원)

| 구 분               | 영치<br>건수 | 반환<br>건수 | 보관<br>건수 | 체납과태료 징수 현황 |        |         |
|-------------------|----------|----------|----------|-------------|--------|---------|
|                   |          |          |          | 총징수액        | 우리구 소관 | 타구 소관   |
| 2015년<br>(5월말 기준) | 353      | 294      | 59       | 177,439     | 70,226 | 107,213 |

#### □ 소요예산

(단위:천원)

| 예 산 액                 | 집 행 액                 | 집행율(%) |
|-----------------------|-----------------------|--------|
| 47,837<br>(구비 47,837) | 20,569<br>(구비 20,569) | 43.0   |

주차난이 심각한 주택 밀집지역 및 공영주차장 미설치 지역에 공영주차장을 건설하여 주차난을 해소하고 주민생활 편의를 증진하고자 함

**□ 사업개요**

- 사업기간 : 연중
- 사업대상 : 영등포구 전지역(뉴타운, 재개발사업구역 제외)
- 추진내용
  - 주택 밀집지역 내 주차장 건설부지 확보
  - 주차가능도로 전수조사로 공영노상주차장 확보
  - 부설주차장 야간개방 추진

**□ 추진실적**

- 경부 제3녹지 지하공영주차장 건설 추진
  - 위 치 : 영등포로 407 일대
  - 규 모 : 지하2층 자주식 143면(5,622m<sup>2</sup>)
- 노상주차장 설치(거주자우선주차면 및 공영노상주차장)
  - 위 치 : 관내 전지역
  - 설치면수 : 174면
- 부설주차장 야간개방 : 4개소 94면

**□ 향후계획**

- 경부 제3녹지 지하공영주차장 건설 완료 : 2016. 2.
- 주차장(거주자우선주차, 공영노외, 공영노상) 부지 확보 : 연중

**□ 소요예산**

(단위:천원)

| 예 산 액                                       | 집 행 액                 | 집행율(%) |
|---|-----------------------|--------|
| 13,510,734<br>(시비 1,600,500, 구비 11,910,234) | 74,494<br>(구비 74,494) | 0.6    |

차량증가로 인해 갈수록 심각해지는 주차질서를 바로잡아 차량의 원활한 통행과 보행인의 안전한 보행로를 확보하고 민원불편지역은 지속적인 불법주정차 지도단속을 실시하여 시민생활 불편을 최소화하고자 함

### □ 사업개요

- 추진기간 : 연중
- 단속지역 : 6개 지역(권역별 단속조 책임구역제 순환지정 운영)
- 단속인력 : 31명(주차단속원 28명, 기동반 2명, 장애인주차단속 1명)
- 단속방법 : 중점단속구역 단속 후 견인, 일반단속구역 과태료 부과

### □ 추진실적

- 불법주·정차 단속 실적 : 43,193건(5월말 현재)
  - 인력단속 26,489건/ CCTV 단속 16,697건/ 온라인시민신고 7건
  - 주정차위반 의견진술 심의 : 1,410건
- 봄꽃축제 추진(2015. 4. 5.~ 4.15.)
  - 단속실적 : 2,892건(과태료 1,932건, 견인 371건, 계도 589건)
- 직무 및 친절교육 : 7회(주차단속공무원)
- 주정차단속 휴대폰 문자알림 서비스 시행

### □ 향후계획

- 주차단속원 조별 책임구역제로 불법주정차 단속 전문성 제고
- 시민신고제 및 장애인전용주차구역 내 불법주정차 단속 실시
- 중점단속구역, 소통장애 유발 구간, 취약지역 집중 단속 실시

### □ 기대효과

- 도로 기능을 유지하고 주민의 편의를 도모하는 등 올바른 주차의식 고취
- 시민이 자발적으로 참여하는 올바른 주차질서의식 공감대 형성

### □ 소요예산

(단위:천원)

| 예산액                         | 집행액                     | 집행율(%) |
|-----------------------------|-------------------------|--------|
| 1,460,425<br>(구비 1,460,425) | 447,968<br>(구비 447,968) | 30.7   |

### Ⅲ . 중점사업 추진 실적

| 연 번 | 사 업 명                    | 쪽  |
|-----|--------------------------|----|
| ①   | 신도림역~도림동 연결로 개선공사 .....  | 27 |
| ②   | 도신로 가로등 개량공사 .....       | 29 |
| ③   | 양평1유수지 악취저감 저류조 설치 ..... | 30 |
| ④   | 경부제3녹지 지하공영주차장 건설 .....  | 32 |

보도교 설치로 1호선 신도림역과 도림천에 의해 단절된 보행통로를 확보하여 보행접근로 및 편의성 향상

□ 사업개요

- 위 치 : 신도림역 1호선 ~ 도림동 아파트단지간
- 규 모 : 연결로 폭 2.5m, 연장 104.6m
- 사업기간 : 2013년 ~ 2016년
- 총사업비 : 2,880백만원(시비, 공사비 2,700, 설계비 180)
  - 연차별 소요예산

(단위:백만원)

| 구 분   | 계     | 기투자 | 2014 | 2015  | 비 고 |
|-------|-------|-----|------|-------|-----|
| 총사업비  | 2,880 | 50  | 253  | 2,577 |     |
| 설 계 비 | 180   | 50  | 130  |       |     |
| 공 사 비 | 2,700 |     | 123  | 2,577 |     |

□ 추진실적

- '13. 5.13.~10.24. : 타당성조사 용역시행
- '14. 3.11.~'15. 2.24. : 기본 및 실시설계 용역 시행
- '15. 4. 6. : 공사착수
- '15. 4. 7. : 공사설명회 개최
- '15. 4.~5. : 사전 시공계획 검토 및 샵드로잉(강판구매)작업, 기초지반조사

□ 향후계획

- '15. 6.~'16. 2. : 공사시행
  - 현장 내 공사 미착수 기간(5월~9월)동안 강교 공장제작
  - 하천제방내 공사임을 감안 서울시 수방기간 동안 재해방지를 위하여 '15.10월초 교대설치 공사 착수

□ 소요예산

(단위:천원)

| 예산액   | 집행액                                   | 집행율(%) |
|---|---------------------------------------|--------|
| 2,700,138<br>(시비 2,700,138)<br>이월 123,138, 당해 2,577,000 | 500,242<br>(시비 500.242)<br>당해 500,242 | 18.5   |

□ 위치도



15년 이상 된 노후 가로등시설물을 개량하여 전기 안전사고를 예방하고 야간 교통 환경을 개선하여 도로이용자 편의 제공

**□ 사업개요**

- 위    치 : 도신로(노량진로 ~ 도림천로)
- 규    모 : 가로등 개량(나트륨램프 400W ⇒ LED80W) 124등  
          기타 배관 및 배선 1식
- 사업기간 : '15. 6. 1.~11.30.

**□ 추진실적**

- '15. 4. 1. : 계약심사 완료(서울시 계약심사과)
- '15. 4.27. : 빛 공해 심의 완료(서울시 도시관리과)
- '15. 5.28. : 공사 계약 및 관급자재 구매

**□ 향후계획**

- '15. 6. 1. : 공사 착공
- '15. 6.~11.: 가로등시설물 개량 및 신설 실시
- '15.11.30. : 공사 준공

**□ 소요예산**

(단위:천원)

| 예 산 액                       | 집 행 액 | 집행율(%) |
|-----------------------------|-------|--------|
| 1,108,300<br>(시비 1,108,300) | -     | -      |

방류 후 잔류수가 처리되지 않아 인근 주민들에게 악취로 인한 혐오시설로 인식되고 있어 유수지 지하에는 저류조 설치, 지상에는 생태공원 및 체육공간을 조성하여 악취저감 및 안양천 등 공공수역 수질개선을 통하여 쾌적한 생활공간을 제공하고자 함

### □ 사업개요

○ 사업기간 : 2013. 7. ~ 2016.12.

○ 사업대상 : 양평1유수지

○ 사업규모

- 지하저류조 46,000 $m^3$

- 상부체육시설 30,000 $m^3$

○ 소요예산 : 1,900백만원(2015년)

#### ■ 유수지 현황

○ 저수용량 : 115,000 $m^3$

○ 유연면적 : 4.525 $km^2$ (양평동, 당산동, 문래동, 영등포본동, 영등포동)

○ 수혜세대 : 41,000세대

### □ 추진실적

○ 2013. 7. 4.~2014. 7. 3. : 타당성 조사 및 기본계획수립용역(서울시)

○ 2015. 1. ~ 5. : 착수 및 중간 보고(1~5회)

○ 2015. 5.29. : 용역보고회(영등포구청)

○ 2015. 1. ~ 10. : 기본 및 실시설계 용역(서울시)

### □ 향후계획

○ 2015. 6.29. : 구 기술자문회의(영등포구청)

○ 2015. 6. : 경제성검토용역 시행 및 준공(서울시)

○ 2015. 7. : 제2차 용역보고회(영등포구청)

○ 2015.11. ~ 2016. 12. : 공사착공 및 시행(서울시)

### □ 기대효과

○ 유수지 지하에는 악취저감 저류조 설치

○ 지상에는 생태공원 및 체육공원 조성 주민편익 증진



## □ 타당성조사 및 기본계획 수립용역(안)

○ 지하저류조(저류조면적 9,200 $m^2$ , 저수용량 46,000 $m^3$ )

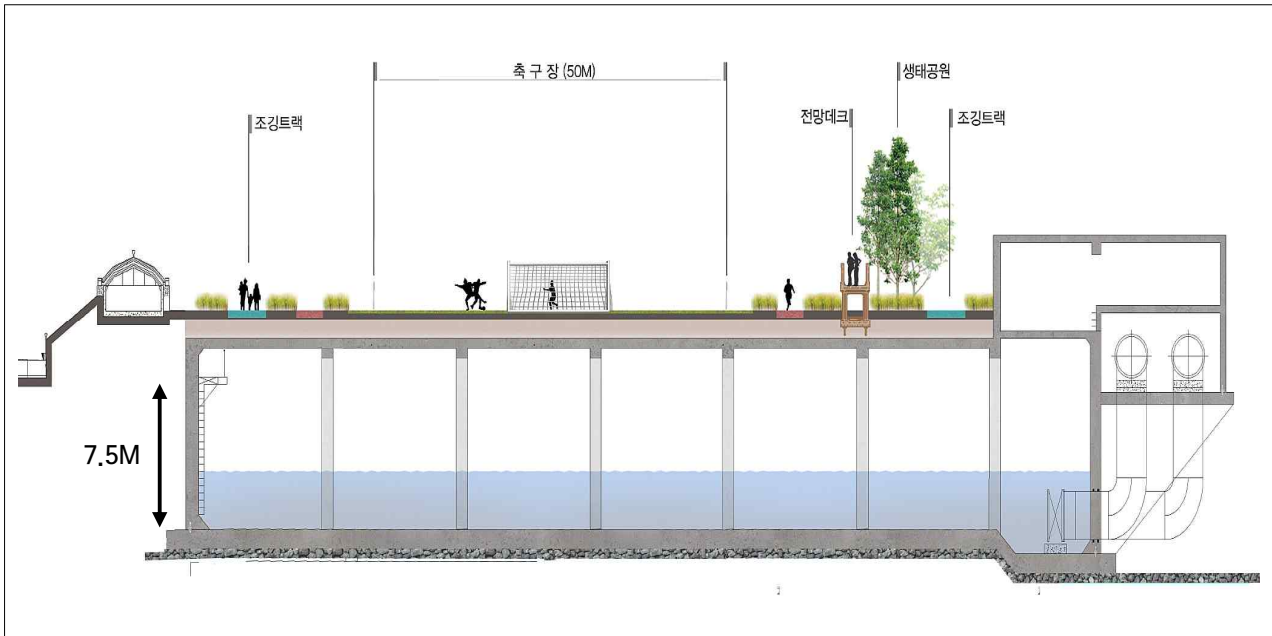

○ 체육시설 및 공원조성(안)



경부 제3녹지 지하에 공영주차장을 건설하여 주택가 주차난을 해소하고 지하철 1호선 대방역 이용객들이 환승주차장으로 이용할 수 있도록 함으로써 토지 이용의 효율성을 높이고 이면도로 통행권 확보로 지역 주민들의 생활 편익을 도모하고자 함

**□ 사업개요**

- 위 치 : 영등포구 영등포로 407 일대
- 규 모 : 지하2층 자주식 143면(건축연면적 5,622㎡)
- 대지면적 : 3,745㎡
- 총사업비 : 9,040백만원
- 사업기간 : 2015. 2. ~ 2016. 2.

**□ 추진실적**

- 1978. 8. : 도시계획시설 ‘녹지’ 결정(서울시 고시 제429호)
- 2013. 5. : 서울시 투자심사 완료
- 2013. 10. ~ 2014. 8. : 실시설계용역 추진 완료
- 2015. 2. : 공사계약(시공업체(성일건설(주))) 공사 착공
- 2015. 3.19. : 기공식 개최(15:30 공사현장)
- 2015. 5. ~ 7. : 주열벽 제작·설치 및 터파기

**□ 향후계획**

- 2016. 2. : 공사 준공

**□ 소요예산**

(단위:천원)

| 예 산 액                                     | 집 행 액                 | 집행율(%) |
|---|-----------------------|--------|
| 9,040,000<br>(사비 3,018,000, 구비 6,022,000) | 74,494<br>(구비 74,494) | 0.8    |