

제138회 구의회 임시회

'08. 7. 14 ~ 7. 22



2008년도 (과별)

주요업무 추진현황



보 건 소

순서

■ 보건위생과

■ 건강증진과

■ 의약과

제138회 구의회 임시회

'08. 7. 14 ~ 7. 22



2008년도

주요업무 추진현황



보건위생과

순서

- **일 반 현 황** 1
- **정 책 목 표 와 방 향** 3
- **주요업무 추진실적 및 계획** 4

I. 일 반 현 황

1 인 력

구 분	계	일 반 직						기 능 직				계 약 직	
		4급	5급	6급	7급	8급	9급	7급	8급	9급	10급	가급	나급
정 원	40	1	1	5	4	7	6	0	0	3	5	7	1
현 원	40	1	1	5	14	1	2	1	6	1	0	7	1
과부족	0	0	0	0	+10	-6	-4	+1	+6	-2	-5	0	0

2 조 직

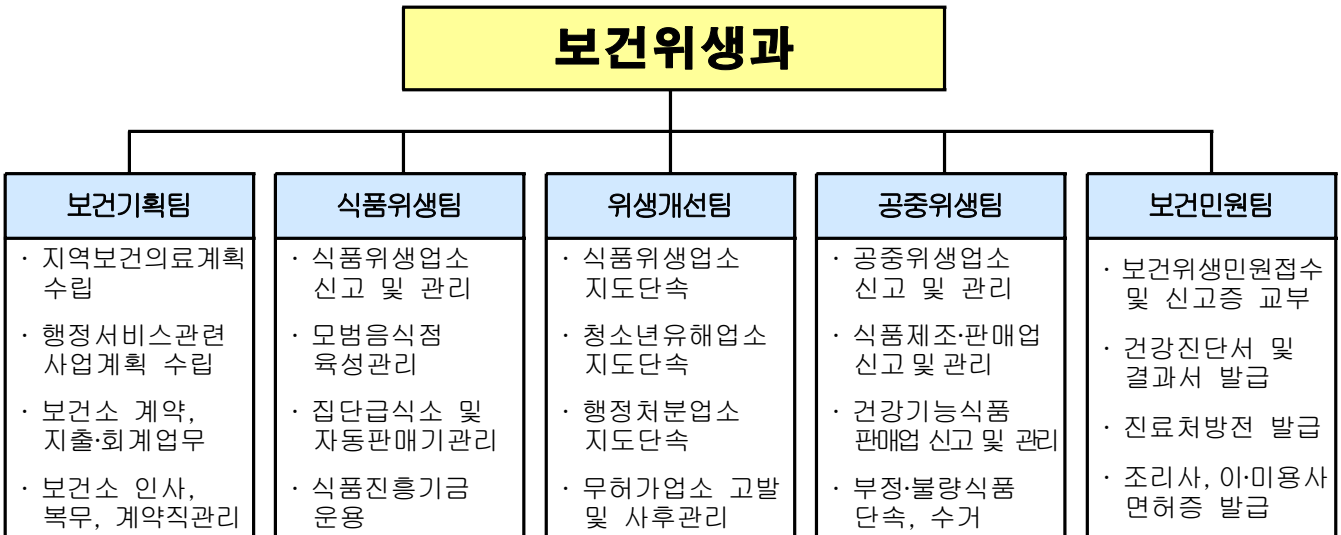

3 주요시설 및 장비

□ 주요시설 현황

구 분	소 재 지	규모(㎡)		준공일	비 고
		대지	건물		
보 건 소	당산로 124	7,622	3,398	1994. 9. 1	
보건분소	대림동 899-2	2,409	170	2004.11.15	

□ 주요 장비 현황

○ 행정차량 : 7대(승용차 2, 승합차 3, 소형화물 2)

4

예산 현황

□ 예산 현황

(단위 : 천원)

사업명	예산액	집행액	집행율(%)
계	5,943,825	2,803,073	47
구민에 대한 공공의료 서비스 편의 제공	292,459	75,773	26
식품접객업소 관리 강화	50,181	14,432	29
행정운영경비	5,601,185	2,712,868	48

II. 정책목표와 방향

목 표

구민이 공감하는
보건위생서비스 실현

방 향

지속적인 식품위생 관리로 식품위생서비스 수준 향상

주민과 함께하는 부정식품 관리로 식품 안전성 확보

청소년유해업소 지속정비로 위생문화 개선

지속적인 공중위생 관리로 위생 수준 향상

보건의료서비스 편의 증진으로 만족도 향상

Ⅲ. 주요업무 추진실적 및 계획

식품위생서비스 수준 향상

1 모범음식점 육성·관리

음식문화 개선을 위해 기 지정된 모범업소들을 지속적으로 관리·육성하고, 모범업소 신규지정을 확대함으로써 관내 음식점 이용 시민들에게 향상된 위생환경과 서비스를 제공하여 선진 음식문화 정착에 기여코자 함

□ 사업개요

- 모범음식점 신규 지정 : 33개소(분기별)
- 기지정된 모범음식점 재심사 : 267개소(9월중)
 - 적합업소 : 모범음식점 재지정
 - 부적합업소 : 지정취소
- 모범음식점 지원
 - 육성자금 융자 지원 : 업소당 50,000천원 한도
 - 인센티브 물품 지원 : 업소당 20만원 상당 물품 지원
 - 지정업소 지정 표지판 제작 지원 : 70개(신규 33개, 훼손 37개)
 - 모범음식점 지정 홍보 강화 : 영등포구소식지, 지역신문 및 지역방송 영등포구홈페이지 게재

□ 추진실적

구 분	목 표	실 적	진도(%)
모범업소 신규 지정	33개소	11개소	33
모범음식점지정증 제작지원	33개소	11개소	33

- 모범음식점 융자 지원 : 2건(100,000천원 - 시비)
- 모범음식점 재심사 실태조사 : 추진중
- 신규지정 신청 처리중 : 13개소

□ 예산액 및 집행액

(단위 : 천원)

예 산 액	집 행 액	집행율(%)
2,904	968	33

□ 향후 추진계획

- 모범음식점 신규 지정 : 22개소
- 모범음식점 신규 지정증 제작 지원 : 22개소
- 인센티브 물품 지원(9월중) : 업소당 20만원 상당 물품 지원
- 육성자금 융자 지원

2 「위생행정 OK시스템」 운영

위생민원에 대한 고객의견 수렴과 식품접객업소 등의 현장 방문업무 시 모바일PC를 이용한 현장 조회·입력시스템으로 전환하고, 자율점검제를 원칙으로 현장점검을 보완적으로 운영함으로써 고객 만족도를 향상시키고 행정의 능률성, 투명성, 청렴도 제고를 통해 신뢰받는 구정을 구현하고자 함

□ 사업개요

- 『불만제로 위생행정』 운영
 - 위생민원 내방고객에 대해 만족도 설문조사 실시
 - 불만족 부분에 대한 개선사항 해당고객에 회신(실명 설문자)
 - 사례별 불만 원인분석 및 예방책 모색
- 위생업무 현장행정관리시스템 운영
 - 현장업무시 현장에서 업소 현황 조회 및 단속사항 등을 입력 처리
- 위생업소 자율점검제 운영
 - 필요성 : 영업주의 준법의식 고취로 자율적인 업소관리 유도
 - 대 상

식품접객업소 (7,656)					식품제조판매업(1,298)		공중위생업소 (1,671)			
일 음 식 점	단 란 주 점	유 형 주 점	휴 게 음 식 점	제 과 점	즉 석 판 매 제 조 가 공 업	건 강 기 능 식 품 판 매 업	숙 박 업	위 생 관 리 용 역 업	이·미 용 업	세 탁 업
6,190	359	195	809	103	574	724	286	182	929	274

※ 목욕장업(76개소), 식품제조가공업(79개소)은 현장점검

- 점검방법
 - 점검표를 배부하여 업주 스스로 점검 후 점검표 제출(우편, FAX 또는 방문)
 - 제출된 점검표를 검토하여 부실점검업소, 자율점검 미이행업소는 현장점검 실시

□ 추진실적

구 분	목 표	실 적	진도(%)
불만제로 위생행정 운영	12회	6회	50
현장행정관리시스템 운영	96회	46회	48
위생업소 자율점검제 운영	8개업종	6개업종	75

□ 예산액 : 비예산

□ 향후 추진계획

- 『불만제로 위생행정』 운영 : 월1회 설문조사 실시
- 위생업무 현장행정관리시스템 지속 운영
- 위생업소 자율점검제 실시
 - 공중위생업소(세탁업, 위생관리용역업) 자율점검 실시
 - 자율점검 미이행업소 현장점검 및 조치

3 식품진흥기금 운용 내실화

식품위생법 제71조 및 우리구 식품진흥기금조례에 의거 조성, 운용되고 있는 식품진흥기금을 내실 있게 운용하여 식품위생 및 구민 영양 수준 향상에 기여하고자 함

□ 사업개요

- 식품접객업소 시설개선자금 지원
 - 위생수준 향상을 목적으로 영업장의 수리, 개·보수 소요자금
 - 영업에 필요한 기계·설비 등을 설치 보유하는데 소요되는 자금
- 모범음식점 육성자금 지원
 - 시설의 개선이나 업소의 운영개선에 소요되는 자금
- 소비자식품위생감시원 활동지원
 - 소비자 중심의 식품안전관리 체계 확립을 위한 감시원 활동비 지원

□ 추진실적

(단위 : 천원)

구 분	목 표	실 적	진도(%)
시설개선·모범음식점육성자금 지원	600,000	250,000	41.6
소비자식품위생감시원 활동지원	59,430	20,642	34.7

※ 시설개선자금 지원 : 5개소

□ 예산액 및 집행액

(단위 : 천원)

구 분	예 산 액	집 행 액	집행율(%)
계	1,339,456	273,396	20.4
사업예산	684,590	273,396	39.9
예탁금	654,866	-	-

※ 7월중 예탁금 400,000천원 예탁 예정

□ 향후 추진계획

- 식품진흥기금 융자제도 홍보 강화
 - 관련협회, 지역신문, 반상회보를 통한 홍보 지속 실시

식품 안전성 확보

4 식중독 예방활동

최근 식중독이 연중 발생 및 대형화하는 추세에 있어 집단급식시설 및 대형음식점 등에 대한 집중관리로 식중독을 사전에 예방하여 국민 건강 증진에 기여하고자 함

□ 사업개요

○ 관리대상업소 현황

합 계	집 단 급 식 소							대형음식점 (330㎡이상)	도시락 제 조
	소 계	공공기관	학 교	사회복지 시 설	교육훈련 기 관	병 원	산업체		
296	167	16	43	20	25	17	46	119	10

○ 집중관리시설(업소) 점검 실시

- 집 단 급 식 소 : 연2회 (상·하반기)
- 대 형 음 식 점 : 연1회 (4월 ~ 10월)
- 도 시 락 제 조 업 소 : 연1회(5월 ~ 6월)

○ 식중독 예방 활동 적극 전개

- 손소독기 지원, 냉동고 지원, 손씻기 시설 지원
- 1830 손씻기 홍보관 개설
- 식중독 예방 홍보물 제작 및 지역신문 게재

□ 추진실적

구 분	목 표	실 적	진도(%)
집단급식소지도점검	2회	1회	50
대형음식점지도점검	2회	1회	50
도시락제조업소 점검	1회	1회	100
손소독기, 냉동고 지원	16개, 29개	16개, 29개	100
손씻기 시설 지원	40개소	10개소	25
1830 손씻기 홍보관 개설	10개소	6개소	60

○ 점검결과

구 분	지 적 사 항	조치사항
대형음식점 지도점검	위생상태 불량 6건	시정명령
	쇠고기 원산지표시 위반 2건	시정명령
집단급식소 지도점검	유통기한 경과제품 보관 3건	과태료 부과
	식자재보관소 청소불량 4건	시정명령
	시설불량 7건	시정명령
	개인위생불량 1건	과태료 부과

- 대형음식점 : 8건(시정명령)

- 집단급식소 : 15건(시정명령 11, 과태료부과 4)

□ 예산액 및 집행액

(단위 : 천원)

예 산 액	집 행 액	집행율(%)
2,000	1,276	63.8

※ 손소독기, 냉동고, 손씻기 사업은 시예산으로 추진

□ 향후 추진계획

- 집단급식소 및 대형음식점 하반기 점검 실시
- 손씻기 시설 지속 보급
- 노숙자 시설(4개소) 위생점검 실시(월1회) : 7~9월

5 부정·불량식품 안전체계 확립

식품 안전에 대한 소비자의 관심이 높아짐에 따라 구민과 함께하는 부정·불량식품 수거검사를 활성화하여, 소비자의 감시분위기 확산을 유도함으로써 위해식품 유통방지와 식품안전 관리에 만전을 기하고자 함

□ 사업개요

○ 사업기간 : 2008. 1월 ~ 12월

○ 사업내용

- 유통식품 수거검사(연중실시) : 목표 590건
 - 시민 다소비식품 및 식품제조업소 제품 수거검사(과자류, 김치류, 가공식품 등)
- 식품제조가공업소 지도점검(5월 ~ 6월) : 79개소
- 즉석판매제조, 건강기능식품판매업소 자율점검(6월~7월) : 1,322개소
- 하절기 다소비식품 안전관리(7월) : 49개소
 - 하절기 다소비식품 제조업소 중점점검(빙과류, 음료류, 면류 등)
- 소규모식품판매업소 지도점검(9월) : 372개소
 - 초등학교 23개교 주변 식품판매업소 식품취급상태 점검

□ 추진실적

구 분	목 표	실 적	진도(%)
유통식품 수거검사	590건	211건	36.0
식품제조업소 지도점검	79개소	79개소	100

○ 위반사항 : 5건(산가초과 1, 곰팡이 1, 이물질 검출 3)

- 조치사항 : 압류폐기 2, 시정명령 3

※ 즉석·건강식품판매업소(1,322개소) 자율점검 진행중

□ 예산액 및 집행액

(단위 : 천원)

예 산 액	집 행 액	집행율(%)
9,000	1,743	19.3

※ 예산집행 미진사유 : 상반기에는 저가 생계형 식품 위주 수거검사

□ 향후 추진계획

- 시민 다소비식품 지속적 수거검사 실시 : 대형마트, 재래시장 등
- 즉석판매제조업소, 건강기능식품판매업소 자율점검 실시 : 1,322개소
- 하절기 다소비식품 안전관리(7월) : 49개소
 - 하절기 다소비식품 제조업소 중점점검(빙과류, 음료류, 면류 등)
- 소규모식품판매업소 지도점검(9월) : 372개소
 - 초등학교 23개교 주변 식품판매업소 식품취급상태 점검

6 식품자동판매기 위생관리

자동판매기 영업자의 관리 소홀로 위생상태가 취약하며 자동판매기 관련 민원이 증가하고 있어 자동판매기 위생관리 실태와 무신고영업 등에 대한 지도점검을 통해 위생관리 수준을 향상시키고 미신고 자동판매기를 정비하여 이용시민에게 안전한 식음료가 제공되도록 하고자 함

□ 사업개요

- 소비자식품위생감시원 점검반 편성 운영
 - 점검반 편성 : 3인 1조 10개조(직원 1, 소비자식품위생감시원 2)
- 식품자동판매기 위생지도·점검
 - 점검대상 : 신고 및 미신고 자판기, 일반음식점 내 자판기 등
 - 점검방법
 - 년 1회 정기점검 : '08. 4월 ~ 6월
 - 수시점검 : 일반음식점 위생점검시 자판기 설치업소 동시점검
 - 주요 점검내용
 - 무신고 설치 운영 및 무허가제품 사용행위
 - 자판기 내부 1일 1회 이상 세척 여부 등

□ 추진실적

구 분	목 표	실 적	진도(%)
일반음식점내 자판기 점검	169개소	169개소	100
식품자동판매기 위생점검	733개소	784개소	107

- 점검결과
 - 무단폐업 : 72개소(직권폐업 예정)
 - 무신고영업 : 51개소(신고유도 후 미신고시 고발)
 - 자판기 미세척 등 : 24개소(현지시정)

□ 예산액 및 집행액

(단위 : 천원)

예 산 액	집 행 액	집행율(%)
7,000	5,005	71.5

※ 자동판매기 대수 감소로 점검일수 축소

□ 향후 추진계획

- 소비자식품위생감시원 활용하여 지속적 점검 정비
- 무신고 자동판매기 정비를 통해 안전한 식음료 제공

7 소비자식품위생감시원 운영 활성화

민·관 합동으로 식품위생 감시활동에 참여하는 소비자식품위생감시원 제도 운영을 내실화하여 식품의 안전성 확보와 단속의 공정성 및 투명성을 유지하고자 함

□ 사업개요

- 위촉현황 : 46명(남 17, 여 29)
- 선발기준 : 소비자단체의 임·직원중 당해 단체의 장이 추천한 자 또는 식품위생에 관한 지식이 있는 자
- 활용계획(민관 합동단속 참여)

구 분	계	청 소 년 유해업소	소 규 모 식품판매점	학 교 건강지킴이	학 교 주 변 식품판매업소	자 동 판 매 기 점	유 통 식 품 수 거 검 사
인원(명)	56	2	4	18	10	20	2
운영일(일)	244	104	50	40	20	10	20

- 소비자식품위생감시원 자질 향상
 - 활동 부진자 해촉 : 5회 이상 불참자, 교육 미이수자 등
 - 신규위촉(5명내외) : 관련자격 소지자 또는 교육 이수자
 - 교육 실시(상반기) : 감시활동에 필요한 범규 등 소양교육
- 감시활동 추진 : 청소년 유해업소외 5개 분야
- 소비자 식품 감시원 자질 향상 : 소양교육 등

□ 추진실적

구 분	목 표	실 적	진도(%)
식품자동판매기 점검	200명	143명	71.5
학교건강지킴이 활동	720명	284명	39.4
부정·불량식품 단속	440명	120명	27.2
청소년유해업소 정비	208명	69명	33.1

- 소비자식품위생감시원 교육 : 2회 38명

※ 식품자동판매기 점검완료 : 902개소

□ 예산액 및 집행액

(단위 : 천원)

예 산 액	집 행 액	집행율(%)
59,430	21,560	36.2

□ 향후 추진계획

- 학교건강지킴이 지속 활동 : 436명
- 부정·불량식품 지속 단속 : 320명
- 청소년유해업소 지속 정비 : 139명

8 학교건강지킴이 운영

학교급식에 관심이 많은 학부모를 중심으로 학교건강지킴이를 위촉하여 식품의 검수 및 급·배식 전과정을 감시토록 하여 급식으로 인한 집단 식중독을 사전 예방하고, 위생수준 향상과 안전한 급식이 제공되도록 하고자 함

□ 사업개요

- 학교건강지킴이 18명 위촉 : 위탁급식학교 18개교(소비자자식품위생감시원)
- 운영방법
 - 운영기간 : 3월 ~ 10월(1개교당 주1회 연40회 현장점검)
 - ※ 하절기 집중관리기간(6~8월중 주2회 점검)
 - 점검방법 : 1일 2회(식자재 반입시간, 취사·배식시간)
 - 주요 점검내용
 - 무신고, 무표시, 유통기한 경과제품 반입여부
 - 급식종사자의 개인위생 적정 여부
 - 식재료의 취급상태, 조리장 및 조리기구 관리실태
 - 간이키트 검사로 위생의식 고취 등

□ 추진실적

구 분	목 표	실 적	진도(%)
학교급식 점검 참여율	720건/년	353건	49
학교건강지킴이 교육	연 2회	1회	50

- 위반사항 : 46건
 - 개인위생 불결 등 : 35건(현장시정)
 - 간이키트검사 식중독균 검출 : 11건(관련학교 영양사 교육 1회)

□ 예산액 및 집행액

(단위 : 천원)

예 산 액	집 행 액	집행율(%)
25,200	12,355	49

□ 향후 추진계획

- 책임의식 및 전문성 확보를 위한 학교건강지킴이 위생교육 실시
- 안전하고 위생적인 급식이 되도록 식자재 반입부터 배식까지 지속적 감시

위생문화 개선

9 식품접객업소 등 지도점검

식품접객업소의 불법영업행위 및 청소년 유해환경에 대하여 시민단체 및 경찰 등 민·관 합동으로 지도점검을 지속적으로 실시하여 우리구 위생수준을 향상시키고 청소년 보호에 만전을 기하고자 함

사업개요

- 추진기간 : '08. 1. 1 ~ 12. 31 (연중)
- 대상업소 : 총 7,871개소

계	일반음식점	휴게음식점	단란주점	유흥주점	노래연습장
7,871	6,190	809	359	195	318

- 단속반 편성 및 운영
 - 구직원, 경찰, 시민단체 등 2개반 8명으로 편성, 주2회 합동점검 운영
- 중점점검사항
 - 청소년 출입·고용·주류 제공행위 및 출입시간 위반 등 지도점검
 - 학교 주변 청소년 유해업소 대상지역 및 유흥업소 밀집지역 집중점검
- 단속예고제 시행
 - 청소년 탈선시기인 여름방학과 수능이후 연말에 단속예고하여 경각심 고취
- 자율점검제 시행
 - 영업주의 자율적 점검으로 준법의식 고취 및 건전영업 유도

추진실적

구 분	목 표	실 적	진도(%)
식품접객업소 등 지도점검	2,000건	1,077건	53.8
자율점검제 추진	7,213건	2,346건	32.5

- 위반내용 : 42건(건강진단미필 23, 무허가 11, 기타준수사항 위반 8)
 - 조 치 : 과태료부과 23, 고발 11, 허가취소 1, 시설개수명령 4, 시정명령 3

예산액 및 집행액

(단위 : 천원)

예 산 액	집 행 액	집행율(%)
33,660	11,051	32.8

향후 추진계획

- 위생점검 사전예고제 실시 : '08. 7월 계획수립 및 사전예고
 - 예고 및 합동단속 시기 : 7월~8월, 11월~12월
 - 합동단속반 구성 : 구청, 경찰서, 교육구청, 민간대표

공중위생서비스 수준 향상

10 공중위생업소 지속관리

공중위생업소를 업주가 점검하여 미비점이나 시정사항을 자율적으로 개선토록 함으로써 책임성과 자율성을 갖도록 하고, 명예공중위생감시원과 합동점검을 실시하여 지도·점검의 투명성과 보건위생 수준 향상에 최선을 다하고자 함

사업개요

- 사업기간 : 2008. 5월 ~ 10월
- 대상업소 : 총 1,747개소

구분 \ 업종	계	숙박업	이용업	미용업	세탁업	위생관리 이용역업	목욕업
업 소 수	1,747	286	263	666	274	182	76
점검일정		4월	4월	5월	7월	8월	9월

○ 주요 점검사항

- 공중위생업소 업종별 시설기준 준수 여부
- 영업자 준수사항 등

추진실적

구 분	목 표	실 적	진도(%)
숙박업 자율점검	286	286	100
이·미용업 자율점검	929	843	91

※ 세탁업 자율점검 진행중

예산액 및 집행액

(단위 : 천원)

예 산 액	집 행 액	집행율(%)
7,140	-	-

※ 미집행 사유 : 자율점검 미참여 업소에 대해 현장 지도 점검 시 집행예정

향후 추진계획

- 미용업 자율점검 미참여 업소(86개소) 현장 지도점검 : 7월
- 위생관리이용역업 자율점검 실시 : 8월
- 목욕업 지도점검 실시 : 9월

보건의료서비스 편의 증진

11 보건의료서비스 고객 만족도 향상

지역주민의 건강증진을 통해 삶의 질을 높이며 우리구 보건의료시책의 품질을 지속적으로 업그레이드하여 내부·외부고객에게 품격 있는 서비스를 제공하고자 함

□ 사업개요

- 보건의료 서비스 만족도 및 수요도 설문조사(년2회)
 - 시책사항 요구도, 이용도, 친절도, 욕구충족만족도, 보건소 이미지, 의견수렴 등
- 우수 전문인력 양성
 - 전문교육 : 보건의료사업 기획전문과정 위탁교육
 - 직무교육 : 직무능력 배양 및 서비스 마인드 향상 교육
- 보건의료서비스 홍보
 - 보건소 업무안내 책자(점자겸용) 발간(년1회)
 - 발간부수 : 10,000부 · 배부처 : 430개소
 - 보건소 소식지 「건강하면 행복해요」 발간(분기별 1회)
 - 발간부수 : 10,000부 · 배부처 : 430개소
 - 지역보건의료계획 연차별 시행계획서 발간(년1회) : 100부

□ 추진실적

구 분	목 표	실 적	진도(%)
보건의료 서비스 만족도 및 수요도 설문조사	2회	1회	50
우수 전문인력 양성교육	3회	2회	67
보건의료서비스 홍보	6회	4회	67

□ 예산액 및 집행액

(단위 : 천원)

예 산 액	집 행 액	집행율(%)
29,900	24,500	82

□ 향후 추진계획

- 보건의료서비스 제공을 위한 만족도 및 수요도 설문조사 실시 : 7월중
- 우수전문인력 양성을 위한 보건의료서비스 마인드 향상 교육 실시 : 8월중
- 보건의료시책 홍보를 위한 보건소식지 발간 추진 : 2회(9월, 12월)

12 보건민원 만족 플러스 추진

기 추진중인 『e-편한보건소』 건강진단(결과)서 인터넷 발급율 제고를 위한 이용 안내 강화와 더불어 문자메시지 서비스를 통하여 구정에 대한 신뢰도 제고 및 구민만족도를 향상시키고자 함

□ 사업개요

- 시행시기 : 2008.2.1일부터
- 대 상 : 건강진단(결과)서 발급신청 고객
- 추진내용
 - 『e-편한보건소』 인터넷 발급서비스 이용안내 강화
 - 인터넷 발급율 제고 : 19.4%(2007년) → 30%(2008년)
 - 민원발급 영수증 뒷면에 이용안내문을 인쇄하여 수수료 납부시 안내
 - 민원처리 결과 문자메시지 서비스(SMS) 실시<신규>
 - 통보방법 : 전자문서의 통합문자메시지시스템 활용
 - 통보시점 : 검사결과 완료 당일

□ 추진실적

구 분	목 표	실 적	진도(%)
인터넷 발급율 제고 (인터넷발급건수/발급 총건수)	30%	33% (4,152/12,416)	110

- SMS 문자서비스 통보 : 10,959건

□ 예산액 및 집행액

(단위 : 천원)

예 산 액	집 행 액	집행율(%)
6,774	3,250	54

□ 향후 추진계획

- 건강진단(결과)서 발급수수료 납부시 인터넷 이용 방법 안내 철저
- 구소식지, 보건소 소식지를 통한 홍보 강화
- 『보건소 진료비 신용카드 수납』 시행 : 8월

제138회 구의회 임시회

'08. 7. 14 ~ 7. 22



2008년도

주요업무 추진현황



건강증진과

순 서

- **일 반 현 황** 1
- **정책목표와 방향** 3
- **주요업무 추진실적 및 계획** 4

I. 일반 현황

1 인 력

구 분	계	일 반 직						기능직			
		4급	5급	6급	7급	8급	9급	7급	8급	9급	10급
정 원	27	0	1	5	11	7	0	0	2	0	1
현 원	26	0	0	4	14	4	1	1	1	1	0
과부족	-1	0	-1	-1	3	-3	1	1	-1	1	-1

2 조 직

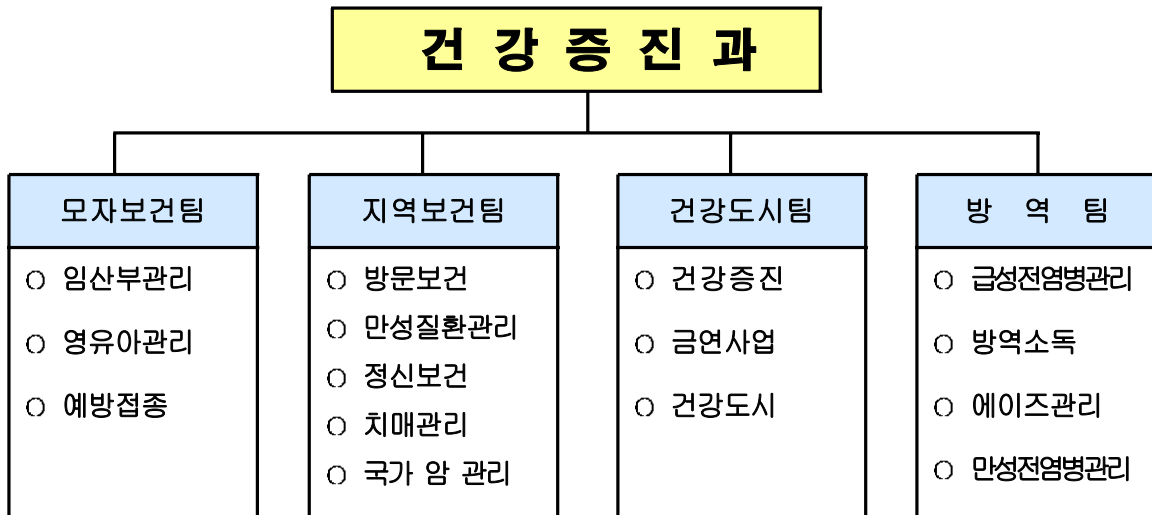

3 주요시설 및 장비

- 주요 장비 현황
 - 방문보건 차량 2대, 방역장비 6종 24대
- 주요 시설 현황
 - 영등포구정신보건센터(보건소 지하 1층) : 가톨릭대학교성모병원 위탁

4

예산 현황

□ 예산 현황

(단위 :천원)

사업명	예산액	집행액	집행율(%)
계	3,944,049	1,672,120	42
모자보건사업	802,806	341,667	43
의료취약계층 관리	1,885,508	805,768	43
구민 건강증진사업	343,120	181,992	53
전염병 예방 관리	777,800	272,470	35
행정운영경비	134,815	70,223	52

Ⅱ. 정책목표와 방향

목 표

질병 없는
건강한 지역사회 환경 조성



방 향

출산장려 보건의료서비스 지원 확대

의료취약계층 집중관리 및 서비스 강화

구민을 위한 정신건강 지원체계 확립

다양한 건강증진 프로그램 운영 활성화

구민과 함께하는 전염병관리체계 확립

Ⅲ. 주요업무 추진실적 및 계획

출산장려 보건의료서비스 지원 확대

1 임신부 산전관리(국·시비사업)

임신 전부터 건강한 임신과 출산을 준비하고, 출산 후 직장 여성의 빠른 사회생활 복귀와 건강 회복으로 임신부 건강증진에 기여

□ 사업개요

- 안전 분만 및 건강한 출산을 위한 산(전)산(후) 프로그램 운영(신규): 7월 - 임신부 모자보건 수첩 공급(5,000명), 철분제 공급(700명)
- 기초 건강검진, 태아 기형아검사, 초음파검사 등 임신부 건강관리 1,400명
- 산전체조, 태교, 감통 분만법 등 출산준비 교실 운영 : 분기별 4주 과정
- 임신 중반기 이후 우울증 선별검사(300명) 및 부부 정신건강 강좌(2회)
- 산후 건강회복과 모유수유 장려를 위한 산모 유축기 대여 확대(80명 → 200명)

□ 추진실적

(단위 : 명)

구 분	목 표	실 적	진도(%)
임산부 등록관리	1,400	921	66
출산준비교육	32회 960	16회 566	50
산후 우울증 선별검사	300	159	53
산모 유축기 대여	200	170	85

□ 예산액 및 집행액

(단위 : 천원)

예 산 액	집 행 액	집 행 율(%)
77,660	12,681	16

※ 7월부터 산(전)산(후)프로그램 운영 : 38,000천원

□ 향후 추진계획

- 산(전)·산(후) 프로그램 운영(7월부터) : 700명
- 임신부 등록관리 : 479명
- 출산준비교육 : 16회 394명
- 산후 우울증 선별검사 : 141명
- 산모 유축기 대여 : 100명(70명 추가 대여)

2 출산 장려 지원(국·시비사업)

불임부부 지원사업과 산모·신생아 도우미 지원사업을 통하여 출산을 장려하고 건강한 출산 및 산모와 신생아의 건강관리로 건강한 가정 형성 도모

□ 사업개요

- 시험관야기 시술비 지원 등 불임부부 출산지원 : 180건
 - 지원 내용
 - 1회 지원액 : 시술 비용의 50%인 150만원(기초생활보장 수급자 255만원)
 - 최대 지원횟수 : 2회(300만원 지원, 기초생활보장 수급자 510만원)
 - 지원자격
 - 도시근로자 월평균소득 130%이하
 - 여성연령 만44세 이하자로 시험관시술을 요하는 의사 진단서 제출자
- 출산 후 30일 이내 산모·신생아 도우미 지원 : 335명
 - 산모 영양관리, 감염 예방관리, 신생아 돌보기 등 가정방문 서비스 제공
 - 지원기간 : 2주 12일(쌍생아의 경우 18일)

□ 추진실적

(단위 : 명)

구 분	목 표	실 적	진도(%)
불임 시술비 지원	180건	50건	28
산모·신생아 도우미 지원	335	198	52

□ 예산액 및 집행액

(단위 : 천원)

예 산 액	집 행 액	집행율(%)
512,098	190,700	37%

□ 향후 추진계획

- 불임 시술비 지원 : 130건
 - 대상자 발굴을 위한 홍보 강화
- 산모·신생아 도우미 지원 : 137명

3 영유아 건강관리 및 의료비 지원(국·시비사업)

영유아에 대한 단계별 적절한 건강관리 및 건강검진을 강화하여 질병의 조기발견, 의료서비스 제공으로 영유아 건강증진 도모

□ 사업개요

- 미숙아 가정방문 건강관리 및 저소득가정 미숙아 의료비 지원 : 75명
- 선천성대사이상 6종 검사 및 환아 사후관리비 지원 : 3,848명
- 만 6세 미만 의료급여수급자 무료 건강검진(신규) : 365명
 - 검진시기 : 생후 4개월, 9개월, 18개월, 30개월, 54개월
 - 검진항목 : 성장발달, 비만, 청각, 시각, 굴절이상, 치아우식증 등
- 건강한 성장발달을 위한 아기 마사지 및 모유수유 교육 확대(8회 → 10회)
- 모유수유 장려 『모유수유 건강아기 선발대회』 운영(신규) : 7월
- 만 5~6세 유아 대상 성교육 인형극 공연(6월) : 10회 1,300명

□ 추진실적

(단위 : 명)

구 분	목 표	실 적	진도(%)
미숙아 의료비 지원	75	76	101
선천성대사이상 검사 및 사후관리	3,848	3,042	79
의료급여 영유아 건강검진	365	190	52
아기 마사지 및 모유수유 교육	10회 250	6회 194	60
유아 성교육	10회 1,300	10회 1,725	100

□ 예산액 및 집행액

(단위 : 천원)

예 산 액	집 행 액	집행율(%)
213,048	138,286	65

□ 향후 추진계획

- 미숙아 의료비 지원 : 50명 추가 실시
- 선천성대사이상검사 및 사후관리 : 1,840명(1,034명 추가 실시)
- 의료급여 영유아 건강검진 : 175명
- 아기마사지 및 모유수유 교육 : 4회 120명(64명 추가 실시)

의료취약계층 집중관리 및 서비스 강화

4 맞춤형 방문 건강관리 서비스 제공(국·시비사업)

방문보건사업의 대상이 기초생활보장수급자에서 차상위 계층, 결혼이민자까지 확대되고 고혈압, 당뇨, 암, 치매 등 노인성 질환이 점차 증가함에 따라 『찾아가는 맞춤형 보건의료 서비스』 제공으로 주민의 건강증진 도모

□ 사업개요

- 대 상 : 8,299가구 14,090명
(국민기초생활수급자, 차상위계층, 외국인 결혼 이민자)
- 방문간호사 지역 담당제로 방문간호서비스 제공 : 10,000명
 - 1인 1~2개동 담당, 1인 400~500가구 관리(방문전담간호사 14명)
 - 대상자 건강요구도 조사 후 대상별 3군으로 분류, 방문간호서비스 제공으로 만성질환 집중관리
- 방문전담 물리치료사 확보(1명) → 방문물리치료 서비스 제공
- 거동불편 만성질환자 방문진료 : 주 1회
 - 진료팀(의사, 간호사, 운전원)이 환자 가정을 방문하여 진료 및 투약
- 관내 경로당을 순회 방문하여 진료 실시 : 주 1회
- 지역사회 만성병 조사감시체계 구축을 위한 건강 면접조사 : 6월 ~ 10월
 - 일반 주민 중 약 800명 표본 선출
 - 질환 이환, 사고, 흡연, 음주, 운동, 비만 등 보건의료 지표조사 실시
- 고혈압·당뇨교실 운영(3월 ~ 10월) : 16회 640명
 - 전문강사 초빙하여 고혈압, 당뇨에 대한 치료 및 약물, 식이요법 교육
- 내 혈압·내혈당 바로알기 캠페인 : 4회(반기별 2회)
 - 주민이 많은 지역이나 행사장을 방문하여 혈압 및 혈당 검사
 - 고혈압, 당뇨, 고지혈증 등에 관련된 만성질환 홍보물 배부
- 지역사회 자원 연계, 장애인 『맑은 눈, 밝은 세상 찾아주기』 사업 : 200명
 - 장애인 복지시설 이용 및 취약계층 장애인 시력 저하자 안경 제공
 - 협 조 : 영등포구안경사회

□ 추진실적

(단위 : 명)

구 분	목 표	실 적	진도(%)
방문간호서비스 제공	10,000	6,100	61
방 문 진 료	500	330	66
순 회 진 료	700	470	67
지역사회 건강 면접조사	800	-	-
고혈압·당뇨교실 운영	16회 640	6회 310	38
『맑은 눈, 밝은 세상 찾아주기』	200	200	100

□ 예산액 및 집행액

(단위 : 천원)

예 산 액	집 행 액	집행율(%)
413,316	141,883	34

□ 향후 추진계획

- 방문간호서비스 제공 : 3,900명
- 방 문 진 료 : 270명
- 순 회 진 료 : 230명
- 지역사회 건강 면접조사 : 800명(9월부터)
- 고혈압·당뇨교실 운영 : 10회 330명

5

치매관리사업(국·시비사업)

치매를 조기발견·관리하기 위하여 치매검진 거점병원을 선정하여 치매 정밀검진을 실시하고, 보건소 치매상담센터 운영과 체계적인 등록관리를 추진하여 치매노인 및 가족들의 삶의 질 향상에 기여

□ 사업개요

- 치매환자 등록관리 및 가정방문 서비스 제공 : 300명
 - 치매 팔찌, 방수 시트, 미끄럼방지 양말, 기저귀 등 치매환자 물품 제공
 - 가족상담, 가족교육, 치매 요양원 등 관련기관 연계
- 치매 선별검사 실시 : 800명
 - 대 상 : 만 65세 이상 약 35,200명
 - 4년간 노인 인구의 약 10%인 3,400명 검사
 - '07년 1,000명, '08년 ~ '10년 연도별 800명
- 노인복지관, 노인대학 어르신 대상 치매 예방 교육 : 4회
- 치매 거점병원(한강성심병원)에서 치매 유소견자 정밀검진
 - 신경인지검사, 노인 우울척도검사, 혈액 및 뇌 영상촬영, 전문의상담
- 발견된 환자에 대하여 등록, 방문간호서비스 제공

□ 추진실적

(단위 : 명)

구 분	목 표	실 적	진도(%)
치매환자 가정방문 서비스	300	150	50
치매 선별검사	800	1,008	126
치매 예방교육	4회	2회	50

□ 예산액 및 집행액

(단위 : 천원)

예 산 액	집 행 액	집행율(%)
17,950	3,700	20

※ 치매 정밀검사비(63명) 하반기 중 집행(의료기관에서 미 청구)

□ 향후 추진계획

- 치매 가정방문 서비스 : 150명
- 치매 선별검사 : 50명 추가 실시
- 치매 예방교육 : 2회

6 국가 암 관리사업(국·시비사업)

국민 사망원인 1위인 암의 조기 발견 및 치료를 위한 저소득층 무료 암 조기검진으로 암의 발견율을 높이고, 암 환자 의료비를 지원하여 경제적 부담을 완화하고 암으로 인한 사망률 감소와 삶의 질 향상에 기여

□ 사업개요

- 국가 암 조기검진 : 25,577건
 - 대상 : 의료급여수급자 및 건강보험가입자 하위 50% 이내에서 선정
 - 검진항목 : 5대 암(위암, 유방암, 자궁경부암, 대장암, 간암)
- 저소득층 암 환자 의료비 지원 : 240건
 - 저소득 건강보험가입자, 의료급여수급자, 폐암환자 암 의료비 지원
 - 18세 미만 소아·아동 암 환자 본인부담 의료비 지원
- 재가 암 환자 등록관리 및 방문간호 서비스 제공 : 900건
 - 등록인원 239명('07.12월 현재) 중 요구도에 따라 방문
 - 장루백 등 소요물품 지원 및 자원봉사자 결연, 호스피스 서비스 제공
- 대한암협회 등 암 관련 단체연계 암 예방 강연회 실시

□ 추진실적

(단위 : 건)

구 분	목 표	실 적	진도(%)
국가 암 조기검진	25,577	11,366	44
암 환자 의료비 지원	240	147	61
재가 암 환자 관리	900	573	64

□ 예산액 및 집행액

(단위 : 천원)

예 산 액	집 행 액	집행율(%)
561,912	218,802	39

□ 향후 추진계획

- 국가 암 조기검진 : 14,211건
- 암 환자 의료비 지원 : 93건
- 재가 암 환자 관리 : 327건

7 희귀·난치성 질환자 의료비 지원(국·시비사업)

진단과 치료가 어려울 뿐 아니라 지속적인 치료를 받아야하기 때문에 의료비의 경제적 부담이 과중한 희귀·난치성 질환자에 대해 본인부담 의료비 지원을 통하여 대상자와 가족의 복지수준을 제고하고자 함

□ 사업개요

- 지원대상 질환 : 만성신부전(투석) 외 110종
- 지원대상자 선정 및 등록 관리 : 134명
 - 소득 및 재산조사 실시, 의료비지원대상자 여부 결정 및 등록
- 희귀·난치성질환자 의료비 지원 : 1,200건
- 의료비 등 지원 범위
 - 의료비 중 급여의 본인부담금 지원
 - 근육병, 다발성경화증, 유전성운동실조증, 뮤코다당증, 부신백질영양장애 환자 중 지체 장애1급 또는 뇌병변 장애1급 등록자의 간병비
 - 보험급여기준에 따라 본인이 부담하여야 하는 보장구 구입비
 - 진단서 또는 처방전을 발급받아 대여한 호흡보조기, 산소호흡기 대여료
- ※ 우리구 등록 현황 : 근육병 외 22종 질환 143명('08.6.30 현재)

□ 추진실적

(단위 : 명)

구 분	목 표	실 적	진도(%)
희귀·난치성질환자 등록관리	134	143	106
희귀·난치성질환자 의료비 지원	1,200건	600건	50

□ 예산액 및 집행액

(단위 : 천원)

예 산 액	집 행 액	집행율(%)
580,000	285,777	49

□ 향후 추진계획

- 희귀·난치성질환자 등록관리 : 143명 지속관리
- 희귀·난치성질환자 의료비 지원 : 600명

구민을 위한 정신건강 지원체계 확립

8 정신보건센터 운영(시비사업)

복잡해지는 사회변화에 따른 스트레스 및 정신질환이 증가함에 따라 정신질환의 조기발견, 치료, 재활 등 지역사회중심의 통합적인 정신보건 서비스를 제공하여 정신질환자 및 가족의 삶의 질 향상 도모

□ 사업개요

- 신규대상자 발굴 및 등록자 관리 : 260명
- 정신건강증진 프로그램 운영(주 3회, 1일 2회) : 3,500명
 - 활동 가능한 정신질환자의 사회복귀를 위한 재활훈련(1회 12명 참여)
- 정신질환자 사례관리 및 상담 : 1,800명
 - 지역담당제(방문인력 6명)로 등록환자 방문상담 및 투약관리
- 대상자별 정신건강 강좌 및 정신건강 홍보 캠페인 : 12회
- 학교 기반 정신건강 교육 프로그램(SMHEP) 운영
 - 『청소년 우울증 인식개선 프로그램(Jumping Blue)』
 - 전국 정신보건전문요원, 보건교사(중·고) 교육을 통하여 각 학교 보급

□ 추진실적

(단위 : 명)

구 분	목 표	실 적	진도(%)
대상자 발견 및 등록관리	260	105	40
정신보건서비스 및 프로그램 운영	3,500	2,601	74
정신질환자 사례관리 및 상담	1,800	1,486	83
정신건강 강좌 및 캠페인	12회	5회	42
학교 기반 정신건강 교육 프로그램	27개소 38	27개소 38	100

□ 예산액 및 집행액

(단위 : 천원)

예 산 액	집 행 액	집행율(%)
312,330	155,606	50

□ 향후 추진계획

- 대상자 발견 및 등록관리 : 155명
- 정신보건서비스 및 프로그램 운영 : 899명
- 정신질환자 사례관리 및 상담 : 314명
- 정신건강 강좌 및 캠페인 : 7회

다양한 건강증진 프로그램 운영 활성화

9 지역사회와 함께하는 건강생활실천사업 추진(국비사업)

건강에 대한 가치와 책임의식을 함양 하도록 바른 건강지식을 제공하고 스스로의 건강생활실천을 위한 환경조성 및 지원을 통한 구민 건강증진 도모

□ 사업개요

- 건강생활 실천협의회 운영 : 2회(4월, 11월)
- 건강 한마당 행사 개최 : 2회(4월, 10월)
- 지역특화 건강행태 개선사업 『건강 영등포 2080 프로젝트』 운영 : 200명
 - 지역주민(성인 20~80세) 중 운동 비실천자 모집, 걷기운동 사업 전개
- 영양·운동 생활습관개선 프로그램 운영 : 9,600명(운동 6,600명, 영양 3,000명)
 - 만성질환 및 성인병 질환자 체력측정 및 체성분 검사, 영양·운동 지도
- 건강한 직장, 건강한 학교를 위한 생활터 중심 질주 교육 및 캠페인 전개
 - 100인 이상 사업장 3개소, 초등학교 23개교

□ 추진실적

(단위 : 명)

구 분	목 표	실 적	진도(%)
건강생활실천 협의회 운영	2회	1회	50
건강 한마당 행사 운영	2회	1회	50
건강영등포 2080 프로젝트	200	200	100
생활습관개선 프로그램 운영	9,600	5,500	58

□ 예산액 및 집행액

(단위 : 천원)

예 산 액	집 행 액	집행율(%)
87,000	55,000	64%

□ 향후 추진계획

- 건강생활실천협의회 운영 : 1회(11월)
- 건강 한마당 운영 : 1회(10월)
- 생활습관개선 프로그램 운영 : 4,100명

10 금연사업(국비사업)

금연의 사회적 분위기 조성에 따라 금연예방 및 홍보, 금연클리닉 지속 운영으로 금연 실천분위기를 조성하고 흡연자의 금연 실천을 지원하여 흡연율 감소와 건강증진에 기여

□ 사업개요

- 금연실천 분위기 조성 및 옥외 금연구역 확대 : 232개소
 - 금연 홍보공원(17개소), 금연버스 정류소(214개소), 금연아파트(1개단지) 등 지정·운영
- 금연시설 관리 : 3,081개소
 - 금연시설의 점검표에 의한 자율점검과 점검반 운영으로 필요시설 특별점검 실시
- 차별화된 금연클리닉 프로그램 운영 : 1,670명
 - 금연상담, 금연보조제 및 약물요법, 행동요법 등 개인별 서비스 제공
 - 찾아가는 이동 금연클리닉 운영(사업장, 보건 분소)
- 금연 실천 효과 증대를 위한 금연침 시술 연계 : 1,000명
- 흡연 예방 체험관 설치, 만 5~6세 유아 흡연예방 교육(6월) : 10회 1,300명

□ 추진실적

(단위 : 명)

구 분	목 표	실 적	진도(%)
옥외 금연구역 확대 운영	232개소	232	100
금연시설 관리	3,081개소	2,410	78
금연클리닉 운영	1,670	1,265	76
금연침 시술 연계	1,000	845	85
유아 흡연예방교육	10회 1,300	10회 1,725	100

□ 예산액 및 집행액

(단위 : 천원)

예 산 액	집 행 액	집행율(%)
228,620	115,728	51

□ 향후 추진계획

- 금연시설 관리 : 671개소
- 금연클리닉 운영 : 405명
- 금연침 시술 연계 : 155명

11 건강도시 기반조성사업 추진(신규)

보건기관의 노력만으로 개선되기 어려운 도시의 건강문제, 구민의 건강 문제를 행정기관과 지역사회 모든 부문의 역량을 통합, 상호 협조와 지원을 통해 해결해 나가기 위한 건강도시 기반 마련

□ 사업개요

- 영등포구 건강도시 기본 조례 제정 : 2월
 - 건강도시의 정의 및 기본계획 수립, 지역사회 지원 등에 관한 사항
- 서울시 주최 『건강도시 엑스포』 참가 : 10월
- WHO 서태평양지역 『건강도시연맹』 가입 : 4월
- 지역사회 역량 통합, 건강도시 지향 선언 『건강도시 선포식』 : 9월
- 『건강도시연맹』 정기총회 참석(일본 이치가와시) : 10월
- 건강도시 홈페이지 구축 : 10월
- 아토피 건강교실 운영(15회) : 4~9월
 - 아토피 환자 및 지역주민 대상, 생활터별 아토피 예방 관리 교육
- 아토피 예방 및 관리를 위한 홍보물 제작(3종) : 5~7월

□ 추진실적

- 영등포구 건강도시 기본 조례 제정 및 공포 : 2월
- WHO 서태평양지역 『건강도시 연맹』 가입 : 4월
- 아토피 건강교실 : 5회

□ 예산액 및 집행액

(단위 : 천원)

예산액	집행액	집행율(%)
27,500	11,264	40

□ 향후 추진계획

- 건강도시사업 선포식 및 건강도시 주간행사 개최 : 9월
- 건강도시 엑스포 참가 : 10월
- 『건강도시 영등포』 홈페이지 구축 : 10월
- 아토피 건강교실 운영(10회) : 7~9월

구민과 함께하는 전염병관리체계 확립

12 계절별 · 대상별 적기 예방접종 실시(국·시비사업)

적절한 시기에 예방접종을 실시함으로써 효과적인 인공면역 획득으로 전염병 발생을 예방하고, B형간염의 만성화율 감소로 구민의 건강증진 도모

□ 사업개요

- 무료 예방접종 : 10종 45,619명 → 50,553명
 - 국·시비 지원 예방접종 : 10종 30,553명
 - : B형간염(영유아), 디피티, 폴리오, 엠엠알, 일본뇌염, 수두, 티디, 장티푸스, 신증후군출혈열, 인플루엔자
 - 만 65세 이상 인플루엔자 예방접종 : 19,000명
 - 만 12세 아동 티디 예방접종 : 1,000명
- 유료 예방접종 : 4종 6,500명
 - B형간염(소아, 성인), 인플루엔자, 장티푸스, 신증후군출혈열
- B형간염 수직감염 예방 홍보 강화로 신생아 감염 예방 : 86명
- 영유아 예방접종 홍보 및 출생 축하 예방접종 물품(킷속형 체온계) 지원
 - '08년도 출생아를 대상으로 동 주민센터를 통하여 출생신고 시 배부

□ 추진실적

(단위 : 명)

구 분	목 표	실 적	진도(%)
무료 예방접종	50,553	20,196	39
유료 예방접종	6,500	1,814	27
B형간염 수직감염 예방사업	86	45	52

※ 인플루엔자 예방접종 시기 미도래 : 10~11월 예정(21,000명)

□ 예산액 및 집행액

(단위 : 천원)

예 산 액	집 행 액	집행율(%)
486,307	115,547	23

□ 향후 추진계획

- 무료 예방접종 : 30,357명(인플루엔자 예방접종 19,000명)
- 유료 예방접종 : 4,686명(인플루엔자 예방접종 : 2,000명)
- B형간염 수직감염 예방사업

13 만성전염병 관리(국·시비사업)

타인에게 전염되는 법정전염병을 조기에 발견하고 치료함으로써 개인의 건강증진 및 국민의 건강보호

□ 사업개요

- 결핵 환자 발견 및 등록치료 : 5,100명
 - 환자발견을 위한 엑스선 검진 4,900명, 감염자 등록 치료 200명
- 성병 감염자 발견 및 등록치료 : 600명
 - 대 상 : 특수업체부, 유흥집객원, 안마시술소 종사자 등
 - 내 용 : 성병검진 500명, 고위험군 등록관리 및 감염자 치료 100명
- 에이즈 감염자 등록관리 및 치료비 지원 : 57명(남 52명, 여 5명)
 - 감염자 정기 상담(3개월) 및 치료비 지원
 - 예방관리를 위한 HIV 항체 정기검사 : 6개월
 - 에이즈 예방홍보 캠페인 : 5회

□ 추진실적

(단위 : 명)

구 분	목 표	실 적	진도(%)
결핵 관리	5,100	3,049	59
성병 관리	600	361	60
에이즈관리	57	58	102

□ 예산액 및 집행액

(단위 : 천원)

예 산 액	집 행 액	집행율(%)
62,506	32,343	51

□ 향후 추진계획

- 결핵 관리 : 2,051명
- 성병 관리 : 239명
- 에이즈관리 : 58명 지속관리

주요 전염병에 대한 사전예방과 전파방지에 효과적으로 대처하여 전염병으로부터 국민의 불안요인을 제거하고, 안정된 생활환경 조성으로 국민 건강보호에 기여

□ 사업개요

- 질병정보 모니터망 운영 : 31개소(병원 15, 약국 6, 사회복지시설 4, 기타 6)
- 역학조사반(방역기동반) 편성 운영 : 1개반 7명
 - 구성 : 의사, 간호사, 임상병리사, 위생원, 식품위생감시요원, 행정요원, 운전원
 - 하절기 비상방역 근무 및 집단 전염병 발생시 역학조사 및 방역조치
- 언론매체, 이메일, SMS 등을 통한 계절별 전염병 예방 홍보 : 12회
- 『영등포 구민을 위한 전염병 예방 가이드』 제작·배부 : 4~5월
- 오염지역 입국자 추적 및 대량 환자 관리시스템 운영(공항 검역소 ↔ 보건소)
 - 대상 전염병 : 콜레라, 장티푸스, 세균성이질, 파라티푸스, 장출혈성대장균감염증, 사스, 조류인플루엔자, 집단설사 환자
- 장티푸스, 세균성이질, 콜레라 검사로 전염병 환자 및 보건자 색출

□ 추진실적

구 분	목 표	실 적	진도(%)
질병정보 모니터망 운영	31개소	31개소	100
역학조사반 편성 운영	7명	7명	100
전염병 예방 홍보	12회	10회	83

○ 서울시 AI 발생에 따른 인체감염 예방활동

- 기간 : 5.6 ~ 6.26
- 조치사항
 - 역학조사반 편성 운영 : 6명
 - 역학조사반 및 실무자 긴급 교육 : 2회 107명
 - 항바이러스제 및 보호장비 지원
 - 조류 살처분지 및 매립지 방역소독 : 주 1회(6.26까지)
 - 조류 살처분자 및 방역요원 등 타미플루 투여
- 추진현황

현장초동 조치	개인장비 지급	방역소독		예방교육	타미플루 투여
		소독횟수	약품사용량		
38회	87벌	44회	30.5 ℓ	63회	18명

□ 예산액 및 집행액

(단위 : 천원)

예산액	집행액	집행율(%)
8,020	4,430	55

□ 향후 추진계획

- 질병정보 모니터망 운영 : 31개소 지속 운영
- 역학조사반(방역기동반) 운영 : 7명 지속 운영
- 전염병 예방 홍보 : 2회

15 계절 없는 친환경 방역소독 확대

모기 등 해충 없는 건강한 생활 환경 조성을 위하여 친환경적 방역소독 확대실시로 쾌적한 영등포구 만들기에 기여

□ 사업개요

- 취약지역 방역소독(연중) 38개소 1,200건
 - 취약지역 7개동 20통, 사회복지시설 10개소, 유수지 4개소, 하천 2개소, 쓰레기처리장 2개소
 - 하절기 38개소 주 1회, 동절기 10개소(사회복지시설) 2주 1회
- 모기 유충 실태조사 및 구제(생물학제제 약품 사용) : 140개소
 - 기 간 : '07. 11월 ~ '08. 3월
 - 대 상 : 공동주택 66개소, 대형건축물 50개소, 목욕장 등 24개소
 - 소독의무대상시설 자체소독 지도 강화(필요시 약품 지원)
- 구 방역단 운영(연중) : 2개조 8명
 - 모기 유충조사 및 구제(140개소)
 - 사회복지시설(10개소), 민원지역 방역소독, 유문등 운영 등
- 방역소독 민간 대행 용역 : 4월 ~ 11월(8개월)
 - 대상지역 : 취약지역 28개소 567,950m²
 - 대행내용 : 유충구제, 분무 살균·살충소독, 인력, 장비(약품 제외)
- 동 자율 방역단 운영 : 5월 ~ 11월(기간 중 6개월)
 - 21개조 197명 구성,
 - 지역실정에 맞게 자율적 운영, 소독활동 지원(약품 및 유류, 활동비 등)
 - 친환경 방역소독 전환(연막소독 → 연막, 연무소독)

□ 추진실적

(단위 : 건)

구 분	목 표	실 적	진도(%)
방역소독	1,200	605	50
유충 실태조사 및 구제	140개소	162	115

□ 예산액 및 집행액

(단위 : 천원)

예 산 액	집 행 액	집행율(%)
220,967	120,150	54

□ 향후 추진계획

- 방역소독 : 38개소 595건
- 유충 실태조사 및 구제 : 30개소 추가 실시

제138회 구의회 임시회

'08. 7. 14 ~ 7. 22



2008년도

주요업무 추진현황



의 약 과

순 서

- **일 반 현 황** 3
- **정책목표와 방향** 5
- **주요업무 추진실적 및 계획** 6

I. 일반 현황

1 인 력

(08.06.30현재)

구 분	계	일 반 직						기능직			계약직
		4급	5급	6급	7급	8급	9급	8급	9급	10급	
정 원	27	0	1	4	10	9	2	0	0	0	1
현 원	26	0	1	4	16	1	2	1	0	0	1
과부족	-1	0	0	0	+6	-8	0	+1	0	0	0

2 조 직



3 주요시설 및 장비

- 주요시설 : 보건분소 외 8개실 운영
- 의료장비 : 94종 105대

4

예산 현황

□ 예산 현황

(단위 :천원)

사업명	예산액	집행액	집행율(%)
계	780,452	283,063	36
의료기관 관리	6,800	1,880	28
주민진료	276,261	110,237	40
구강보건사업	209,401	46,802	24
의료검진	151,072	66,524	44
약업소 및 마약류 취급업소 관리	2,200	400	18
약물 및 인터넷 오남용 예방	13,000	2,725	22
행정운영경비	121,718	54,495	45

II. 정책목표와 방향

목 표

건강증진을 위한
양질의 의료서비스 제공



방 향

안정적인 의료행정 지원

다양한 의료서비스로 구민 건강증진

구민과 함께하는 구강보건

앞서가는 의료검진서비스로 구민건강 증진

우수의약품 제공기반 확립

청소년과 함께하는 약 바로알기 실현

Ⅲ. 주요업무 추진실적 및 계획

안정적인 의료행정 지원

1 의료기관 지도관리

의료업소의 지도점검을 통하여 의료기관 스스로가 의료법 및 기타 준수사항을 준수하게 하고 책임의식을 고취시킴과 동시에 의료업소를 이용하는 구민에게 의료서비스의 질적 수준 향상 및 안전성을 높이고자 함.

□ 사업개요

- 사업기간 : 2008. 1월~12월
- 사업내용
 - 점검대상 : 796개소
 - 자율점검(780) : 병원 24, 의원 276, 치과의원 192, 한의원 135, 부속의원9, 안경업소 86, 치과기공소 58
 - 입회점검(16) : 안마시술소 16
 - 점검방법
 - 의료기관 : 연 2회 업소 자율점검 (의·약업소 c-편한시스템에 의한 자율점검)
 - 안마시술소 : 연 2회 입회점검
 - 주요 점검내용
 - 무자격의료행위, 허위·과대광고, 진료거부, 의료보수신고 여부
 - 명칭 및 진료과목 표시위반, 방사선발생장치의 안전관리 상태 등 자율점검표상의 41개 항목

□ 추진실적

(단위 : 개소)

구 분	목 표	실 적	진도(%)
의료기관 및 기타업소 자율점검	780×2회	780×1회	50
안마시술소 입회점검	16×2회	16×1회	50

□ 예산액 및 집행액

(단위 : 천원)

예 산 액	집 행 액	집행율(%)
5,800	1,880	28

□ 향후 추진계획

- 의료기관 및 기타업소 자율점검 : 780개소, 1회
- 안마시술소 입회점검 : 16개소, 1회

2 의료기관 진단용방사선발생장치 및 특수의료장비 관리

관내 의료기관에서 설치·운영하는 진단용 방사선발생장치 및 특수의료장비를 적법하고 안전하게 관리하도록 지도·점검함으로써 환자 및 종사자에 대한 방사선으로 인한 위해를 방지하고 적절한 사용으로 국민건강보호에 기여하고자 함

사업개요

- 진단용 방사선발생장치 사용 의료기관 자율점검 실시 : 327개소, 연2회
- 특수의료장비 사용 의료기관 지도·관리 : 30개소

추진실적

구 분	목 표	실 적	진도(%)
발생장치 사용 의료기관 자율점검	327개소×2회	327개소×1회	50
특수의료장비 사용 의료기관 지도·관리	30개소	15개소	50

예산액 및 집행액 : 1,000천원(하반기 집행예정)

향후 추진계획

- 하반기 발생장치 사용 의료기관 자율점검 실시 : 9월중
- 특수의료장비 사용 의료기관 품질관리 안내 : 수시
- 진단용 방사선 발생장치 사전안내
: 정기검사 및 개인피폭선량측정 안내(분기별), 안전관리책임자교육 안내(10월중)
- 자율점검 미제출업소 및 허위·형식적 자율점검 제출업소에 대한 기획합동 점검 실시 후 위반사항 발견시 시정명령 및 행정처분 등 의법조치

다양한 의료서비스로 구민 건강증진 도모

3 일차진료실 운영

지역주민의 건강 증진을 도모하고 저소득층 및 노인환자의 성인병, 만성퇴행성질환 등의 질병관리를 위한 일차진료 실시 및 의약정보제공을 위한 PDP 영상매체활용 안내시스템 운영으로 지역주민의 보건의료 향상에 기여하고자 함

□ 사업개요

- 일차 진료 실시 : 44,000명
- 진료비 및 건강 검진비 청구 : 69,000건 267,669천원
- 보건소 방문환자 진료 및 상담, 보건교육
 - 만성질환관리(고혈압, 당뇨, 고지혈증)
 - 국민건강보험공단에 건강보험과 의료급여 진료비, 건강검진비청구
 - 서울시 자활지원과에 노숙자 진료비 청구
- 구민 건강생활 안내시스템 구축하여 진료안내 및 의약정보 제공
 - 보건소 2층 진료대기실에 설치 6월부터 연중 홍보

□ 추진실적

구 분	목 표	실 적	진도(%)
일차 진료	44,000명	26,313명	59.8
진료비 및 건강검진비 청구	267,669천원	111,472천원	41.6
진료안내 및 의약정보 제공	28,000건	4,000건	14.3

□ 예산액 및 집행액

(단위 : 천원)

예 산 액	집 행 액	집행율(%)
2,300	100	5

□ 향후추진계획

- 2008.7월 ~12월 : 1차 진료 실시 17,687명
- 2008.7월 ~12월 : 진료비 및 건강 검진비 청구 156,197천원
- 진료안내 및 의약정보 제공 : 24,000건

4 한방진료실 운영

인구의 고령화 추세, 생활양식의 변화로 증가하고 있는 중풍, 관절염 등 만성퇴행성질환의 예방 및 치료를 위하여 한방진료 서비스를 제공하여 지역주민의 건강증진에 기여하고자 함

□ 사업개요

- 한방 진료 실시 : 7,500명
- 금연 침 시술 및 한방건강상담 실시 : 1,000명
- 양·한방 협진체계를 통하여 보다 질적인 의료서비스 제공
- 사전예약제 및 진찰권 발급으로 신속한 의료서비스를 제공
- 금연클리닉과 연계하여 금연 침 시술 및 한방건강상담을 통해 금연에 성공할 수 있도록 지속관리

□ 추진실적

(단위 : 명)

구 분	목 표	실 적	진 도(%)
한방 진료	7,500	3,972	53
금연침 시술	1,000	816	82

□ 예산액 및 집행액

(단위 : 천원)

예 산 액	집 행 액	집 행 율(%)
3,220	1,610	50

□ 향후추진계획

- 2008년 7월 ~ 12월 : 한방진료(3,528명)
- 2008년 7월 ~ 12월 : 금연침(184명)

5 안정적인 의약품 조제 · 투약 관리

보건소를 이용하는 원내 조제환자들에 대한 우수의약품의 안정적인 투약 및 정확한 복약 안내로 구민의 의료혜택 수준을 향상시키고 65세 이상 노인환자 약제비를 지원함으로써 어르신들의 건강증진에 기여하고자 함

□ 사업개요

- 일반의약품 원내조제 실시 : 1,700건/120,000건(실인원/연인원)
- 한방 약품 원내조제 실시 : 7,000건/21,000건(실인원/연인원)
- 의약품(한약포함) 구매 : 55,200천원
- 65세이상 노인환자 약제비 지원 : 37,250건(사비사업)
- 복약지도안내문 발급 : 8,000건

□ 추진실적

(단위 : 건)

구 분	목 표	실 적	진도(%)
원내조제실적	8,700	4,200	48
의약품(한약포함) 구매	55,200천원	12,302.1천원	22
65세이상 노인환자 약제비 지원	37,250	12,169	33

□ 예산액 및 집행액

(단위 : 천원)

예 산 액	집 행 액	집행율(%)
105,382	29,656	28

□ 향후 추진계획

- 2008. 7월~12월 : 원내처방전 발급에 의한 원내조제 4,400건
- 2008. 7월~12월 : 의약품(한약포함) 구매(42,897.9천원 집행)
- 2008. 7월~12월 : 65세 이상 노인환자 약제비 지원 25,081건

6 보건소 분소 운영

보건소 의료서비스 이용이 어려운 대림동 및 신길동 지역 주민들에게 안정적인 1차 의료서비스를 제공하여 보건의료서비스에 대한 접근도를 높이고 지역 주민의 질병관리 및 건강증진을 위한 최일선 기관으로서의 역할을 다하고자 함.

사업개요

- 1차진료실 외 4개실 운영
- 사업목표 : 31,000명
- 사업내용
 - 민원실 : 민원접수 및 수납
 - 일차진료실 : 구민 건강상담 및 일차진료 및 처방
 - 영유아실 : 영유아 기초 예방접종, 일반예방접종, 임산부 산전관리
 - 물리치료실 : 만성퇴행성관절염 및 통증에 대한 물리치료
 - 임상병리실 : B형간염, 당뇨, 간기능 등 각종 혈액 검사

추진실적

(단위 : 명)

구 분	목 표	실 적	진 도(%)
민 원 실	4,600	1,984	43
1차 진료실	14,300	7,653	54
영 유 아 실	6,300	4,331	69
물 리 치 료 실	3,500	1,109	32
임 상 병 리 실	2,300	1,079	47
총 계	31,000	16,156	52

예산액 및 집행액

(단위 : 천원)

예 산 액	집 행 액	집 행 율(%)
166,941	74,828	45

향후 추진계획

- 2008. 7월~12월 1차진료 및 예방접종 14,800명
- 보건소 분소 확장 및 환경개선사업 : 7월중 공사 착공 예정

구민과 함께하는 구강보건

7 구강보건사업 (국·시비사업)

구강건강 관리사업을 체계적으로 시행함으로써 구민의 구강건강 수준을 향상시켜 건강한 치아로 즐거운 삶을 영위할 수 있는 기반을 조성하고자 함

□ 사업개요

- 구강진료 및 구강보건교육 : 7,490명
- 불소도포 사업
 - 관내 어린이집 만4세이상 아동 3,000명
 - 만 65세이상 노인 1,000명
- 치아홈메우기 사업 : 5,886건
 - 대 상 : 기초생활수급아동 및 장애아동, 초등학교 1~2학년
- 노인의치보철 사업 : 118악
 - 대 상 : 만65세 이상 국민기초생활수급자

□ 추진실적

(단위 : 명)

구 분	목 표	실 적	진도(%)
구강진료및구강보건교육	7,490	3,753	50
불소도포사업	4,000	2,315	58
치아홈메우기사업	5,886건	525건	9
노인의치보철사업	118악	44악	37

※ 치아홈메우기사업 - 보건소 : 목표 910건, 실적 525건(58%),
민간의료기관 : 7~8월 중 집중 시행 계획임

□ 예산액 및 집행액

(단위 : 천원)

예 산 액	집 행 액	집행율(%)
209,401	46,802	22

□ 향후 추진계획 등

- 2008. 7월 ~8월 : 초등학교 1~2학년 민간의료기관 치아홈메우기시술
- 2008. 7월 : 노인복지시설 방문 노인불소도포시술
- 2008. 7월 ~8월 : 노인의치보철대상자 의뢰 및 시술비 지급

앞서가는 의료검진서비스로 구민건강 증진

8 | 의료검진사업

지역주민을 대상으로 각종 임상병리검사, 방사선촬영, 물리치료 등 의료 검진서비스를 제공하며, 보건소 운영개선사업에 따른 조기진료 실시로 조기진료 희망 고객의 서비스만족도 향상 등을 통하여 개인 건강관리 및 질병예방과 건강한 삶의 유지 및 증진에 기여하고자 함

□ 사업개요

○ 사업기간 : 2008. 1월 ~12월

○ 사업내용

- 임상병리실 운영 : 장티푸스, 에이즈, 혈액혈청·생화학, 혈액학, 간염, 소변, 수질, 암표지자검사 등 각종 병리검사 실시
- 방사선실 운영 : 골밀도측정, 건강진단 및 내소민원 간찰, 일반촬영, 필름복사 등 각종 의료영상정보 제공
- 물리치료실 운영 : 통증완화 및 재활운동치료 등 각종 물리치료 실시

□ 추진실적

(단위 : 명)

구 분	목 표	실 적	진 도(%)
임상병리실 운영	149,414건	103,980건	70
방사선실 운영	35,250	22,900	65
물리치료실 운영	6,700	4,850	72

□ 예산액 및 집행액

(단위 : 천원)

예 산 액	집 행 액	집행율(%)
147,290	65,951	45

□ 향후 추진계획

< 임상병리실 운영 >

- 하반기 집단급식소 보균검사 실시
 - 시 기 : 10월중
 - 대 상 : 영등포 정수사업소, 관내 집단급식시설 및 보육시설 등 약 200개소
 - 항 목 : 장티푸스, 파라티푸스, 세균성 이질
- 각종 임상병리검사 실시
 - 대 상 : 보건소 각 실 검사 의뢰자 및 검사 희망자
 - 항 목 : 에이즈, 간염, 소변, 혈액혈청·생화학, 혈액학, 수질, 객담, 암표지자검사 등

< 방사선실 운영 >

- 각종 의료영상정보 제공
 - 대 상 : 위생업소 종사자, 결핵검사 희망자, 1차 진료 의뢰자 등
 - 내 용 : 건강진단 및 내소민원 간접촬영, 일반촬영, 필름복사 등
- 골밀도측정 실시
 - 대 상 : 검사 희망자
 - 내 용 : 골밀도측정 희망자에 대한 예약, 접수 및 측정 실시

< 물리치료실 운영 >

- 통증완화 및 기능적 재활치료 실시
 - 대 상 : 1차 진료실 의뢰자 중 통증치료 환자
 - 내 용 : 온습포, 적외선, 초음파, 간섭파, 경피신경자극치료 등 실시
- 재활 운동치료 실시 (신규)
 - 대 상 : 1차 진료실 의뢰자 중 편마비 환자, 사고 후 재활치료 환자
 - 내 용 : 견인치료, 등속성 상·하지 재활치료 등을 기능적 재활치료와 병행하여 실시
 - 실 적 : 260명

< 조기진료 > (신규)

- 대 상 : 임상병리실 및 물리치료실 이용고객 중 예약민원
- 내 용 : 각종 임상병리검사 및 물리치료 시술
- 실 적 : 임상병리검사 600건, 물리치료시술 400명

9 건강검진사업

지역주민을 대상으로 각종 건강검진을 실시하여 개인건강관리를 통한 구민 건강증진 및 건강수준 향상으로 건강도시 영등포 구현에 기여하고자 함

□ 사업개요

- 사업기간 : 2008. 1월~12월
- 사업내용
 - 일반 건강검진 사업
 - 기타 건강검진 사업
 - 내 용 : 노숙인, 생애전환기, 시설보호자, 저소득계층, 건강증진 및 모자보건 사업관련, 학생, 전·의경, 노인건강검진 등
 - 검사 및 측정결과 개별상담
 - 내 용 : 골밀도측정 및 암표지자검사에 따른 개인별 결과상담

□ 추진실적

(단위 : 명)

구 분	목 표	실 적	진 도(%)
국민건강보험공단 건강검진	1,300	450	35
기타 건강검진	3,000	1,905	64
검사 및 측정결과 개별상담	2,000	1,170	58

※ 국민건강보험공단 건강검진 부진사유 : 검진대상자가 4/4분기에 집중

□ 예산액 및 집행액

(단위 : 천원)

예 산 액	집 행 액	집행율(%)
3,782	573	15

※ 집행율 저조 사유 : 일반건강검진관련 검사비 및 관독료 등은 하반기에 집행

□ 향후 추진계획

- 각종 건강검진 및 개별상담 연중 실시

우수의약품 제공 기반 확립

10 약업소 및 마약류취급업소 관련법규 준수 유도

부정·불량 의약품이 유통되지 못하도록 유통질서를 확립하고 의약품 판매업소의 부정·불법 행위에 적극 대처함으로써 주민이 유효하고 안전한 의약품만을 사용할 수 있도록 하고자 함

□ 사업개요

- 약업소 자율점검 실시 : 901개소, 연2회
- 마약류취급업소 자율점검 실시 : 952개소, 연2회
- 약업소 및 마약류취급업소에 대하여 의약업소 「자율점검 c-편환시스템」을 통한 자율점검 및 기획현장 점검을 통하여 유통질서확립 및 부정불량 의약품 유통 근절을 통한 우수의약품등의 공급
- 자율점검 미제출 업소 및 마약취급업소, 허위·과대광고 업소, 기타 사회적 이슈에 대해서는 중점 현장점검 실시
- 마약류의 오·남용 방지를 통하여 주민 보건수준 향상에 기여

□ 추진실적

- 의약업소 「자율점검c-편환시스템」 구축 및 운영
: 의약업소에서 자율점검 후 우편·팩스로 제출하던 각종 보고업무에 대하여 전산시스템을 구축하여 홈페이지를 통한 의약업소 「자율점검 c-편환시스템」으로 운영, 상반기 자율점검 완료함.
- 약업소 및 마약류 자율점검실적 :

(단위 : 개소)

구 분	목 표	실 적	진도(%)
약업소 자율점검	901×2회	846×1회	47
마약류취급업소 자율점검	952×2회	952×1회	50

□ 예산액 및 집행액 : 비예산

□ 향후 추진계획

- 2008. 7월~10월 : 상반기 미제출업소에 대한 기획점검계획수립 및 점검실시
- 2008. 9월중 : 의약업소 「자율점검c-편환시스템」에 의한 하반기 자율점검 실시

청소년과 함께하는 약 바로알기 실현

11 약 바로알기 사업

최근 약물 및 인터넷을 접하는 청소년의 연령대가 점차 낮아지고 이에 대한 올바른 교육의 부재로 피해가 증가하여 사회적인 문제로 대두되고 있어 약물 오·남용에 대한 예방활동을 강화하고 인터넷사용에 대한 올바른 교육을 실시하여 마약류 및 약물 오·남용이 없는 건강 사회를 만들고자 함

□ 사업개요

- 청소년 약물 및 인터넷 오·남용 예방교육 : 희망학교 15개교
- 불법마약류 퇴치 캠페인 : 연 2회 실시
- 약물 바로알기 릴레이 전시캠페인 : 연 5회 실시
- 약물 오·남용예방 포스터 공모전 : 연 1회 실시
- 마약류취급자 교육 실시 : 연 2회 실시

□ 추진실적

(단위 : 회)

구 분	목 표	실 적	진도(%)
청소년 약물 및 인터넷 오·남용 예방교육	15건	8건	53
약물 바로알기 릴레이 전시캠페인	5	3	60
약물 오·남용예방 포스터 공모전	1	1	100
마약류취급자 교육 실시	2	3	150

□ 예산액 및 집행액

(단위 : 천원)

예 산 액	집 행 액	집행율(%)
13,600	2,925	22

□ 향후 추진계획

- 2008. 07월~11월 : 초중교생 약물오남용 예방교육 7개교 실시
- 2008. 07월~12월 : 불법마약류 퇴치 캠페인 2회실시
- 2008. 07월~12월 : 약물 바로알기 릴레이 전시캠페인 2회실시