

제186회 구의회 임시회

2015. 2. 27 ~ 3. 06

청림 영등포

국 별

2015년 주요업무 보고



안 전 건 설 국

보 고 순 서

I . 일 반 현 황	••••	1
II . 2015 주요업무 계획	••••	10
III . 신규(주요) 투자사업	••••	25

I. 일반 현황

1 조직

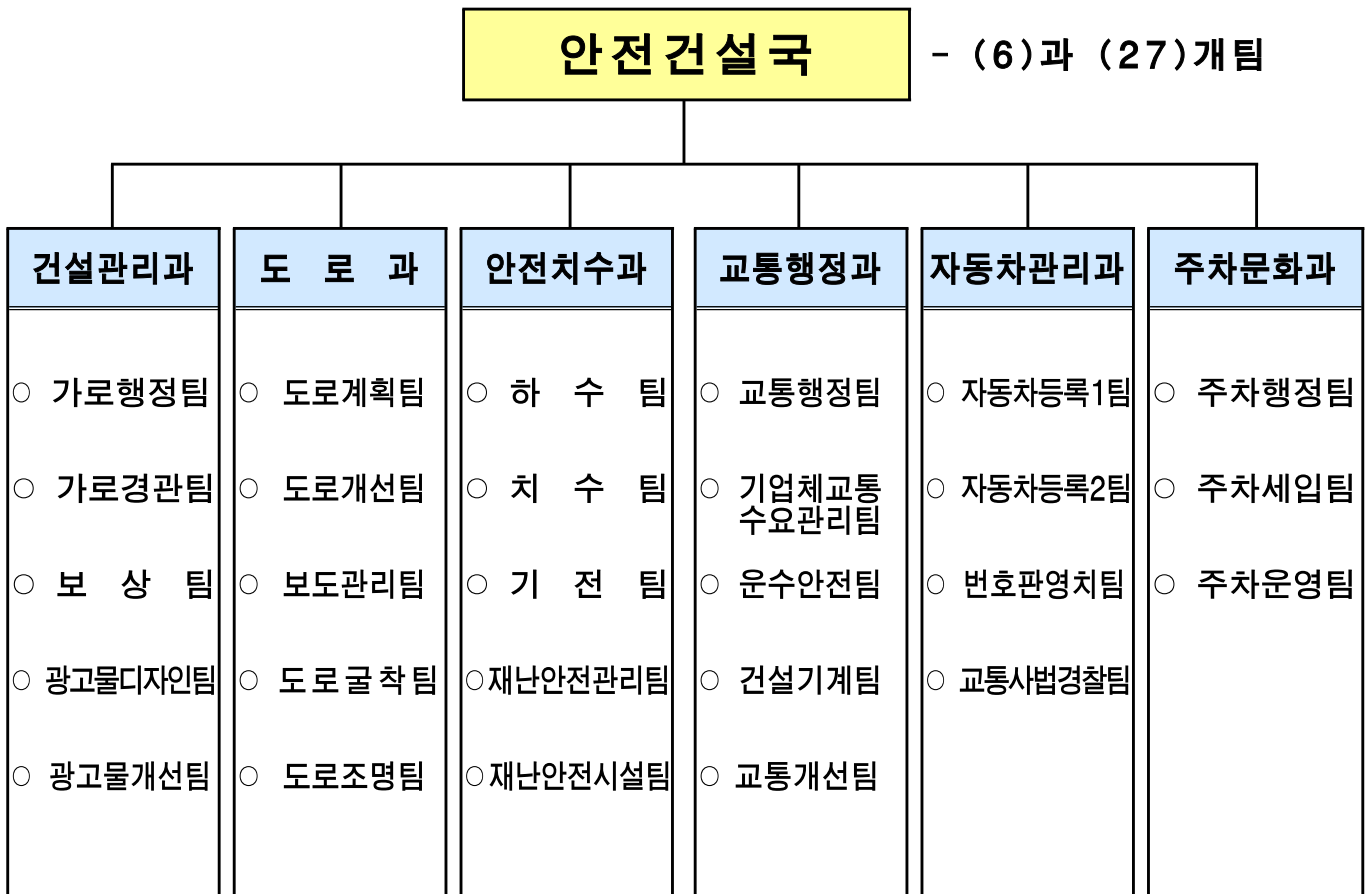

2 인 력

구 분	계	일 반 직						관 리 운 영 직				별 정 직 · 임 기 제			
		4급	5급	6급	7급	8급	9급	6급	7급	8급	9급	6급	7급	8급	9급
정 원	189	1	6	37	56	55	8	2	8	11	1	1	1	1	1
현 원	186	1	6	46	62	27	19	1	16	3	0	0	1	1	3
과부족	-3	-	-	9	6	-28	11	-1	8	-8	-1	-1	0	0	2

3

주요시설 및 장비

건설관리과

□ 공공용지 현황 (4,957필지 5,241,529 m^2)

구분	계		도로		하천		제방		구거		기타	
	필지	면적(m^2)	필지	면적(m^2)	필지	면적(m^2)	필지	면적(m^2)	필지	면적(m^2)	필지	면적(m^2)
계	4,957	5,241,529	3,874	3,692,042	401	1,154,030	134	279,015	115	30,724	433	85,718
국유 재산	1,882	755,910	1,728	692,009	18	8,660	17	24,845	100	24,895	19	5,501
시유 재산	2,269	3,414,224	1,670	2,733,981	187	531,258	42	90,147	11	3,369	359	55,469
국유 재산	806	1,071,395	476	266,052	196	614,112	75	164,023	4	2,460	55	24,748

□ 가로 시설물 현황

(단위 : 개소)

보도상 영업시설물			광고물 시설물		
소 계	가로 판매대	구두 수선대	소 계	현수막 게시대	시민게시판
152	76	76	70	36	34

□ 옥외광고물 관리 현황

(단위 : 개소)

계	옥상	지주	돌출	가로형	세로형	기 타
6,656	54	162	1,982	4,214	61	183

□ 장비 및 인력 현황

(단위 : 명, 대, 개소)

구분	장비 등			인력			비고
	행정차량	정비초소	수거물품 보관창고	소 계	공무원	용역	
가로정비	3	4	1	21	10	11	
옥외광고물 정비	2	0	1	14	10	4	

도 로 과

도로

- 주요간선도로 : 경인로 외 27개 노선
- 도로현황

연장 387.9km		도 로 율
시도 76.0km	구도 311.9km	23.35% (서울시 : 22.32%)

교량 및 고가차도

교 량(20개소) - 시 관 리	고가차도(6개소) - 시 관 리
양화교, 신정교, 양평교, 서울교, 여의2교, 목동교, 오목교, 도림교, 구로1교, 염창교, 여의교, 구로교, 샛강다리고, 선유교, 한강교량(6개소 : 성산, 양화, 당산, 서강, 마포, 원효)	선유, 도림천, 영등포역, 보라매, 도림, 신길

지하차도 및 지하보도

지하차도(12개소) - 시 관 리	지하보도(1개소) - 구 관 리
국회앞, 여의2교, 목동교동측, 오목교동측, 성산, 신정교동측, 노들길(서울교남단), 신길, 서울교 접속 지하차도, 영등포, 대방, 여의교	여의초교 앞

보도육교 및 입체교차로

보도육교(6개소) - 구 관 리	입체교차로(5개소) - 시 관 리
우신초교, 양평1, 양평2, 문래, 영등포 수원지, 영등포역 횡단보도육교	영등포R, 여의하류, 여의상류, 목동교동측IC, 염창IC

조명시설

가 로 등 - 구 관 리	보 안 등 - 구 관 리
8,792등	9,744등

안전치수과

□ 시설물 현황

구 분	빗물펌프장	간이펌프장	수 문	원격감시시설	하수관거	하천
시설개요	8개소	7개소	23개소 (59문)	26개소	473,221	4개소 (16.96km)

○ 빗물펌프장 ----- 8개소, 펌프 56대

위 치	빗물펌프장명	펌프용량(HP×대)	유역면적(km ²)	배수능력(m ³ /min)	비 고
계	8개소	38,100HP(56대)	11.638	14,396	
한 강	신 길	430×5대, 620×2대	1.210	1,274	
	영등포	800×3대	0.806	885	
안양천	양평1	630×12대, 1,630×3대	4.525	4,080	
	양평2	960×3대, 250×1대	0.615	1,230	
도림천	문 래	900×4대, 250×1대	0.819	1,435	
	대림3동	400×1대, 600×2대 550×7대, 1,500×2대	1.972	3,411	
	대림2동	250×3대	0.187	336	
대방천	도림2동	500×4대, 560×3대	1.504	1,745	

○ 간이펌프장 ----- 7개소, 펌프 16대

빗물펌프장명	펌프용량(HP×대)	유역면적(ha)	배수능력(m ³ /min)	비 고
7개소	430HP(16대)	17.57	131.5	
신 길(여의대방로59길 46)	15×2대	2.50	5.0	한강
강변4호(당산로54길 11)	30×1대, 15×1대	2.72	12.5	“
대방천1(가마산로 386)	40×2대	4.36	30.0	대방천
대방천2(가마산로48길 24)	10×2대	0.27	2.8	“
대방천3(대방천로6길 2)	60×2대, 20×2대	5.45	49.0	“
대방천4(대방천로 124)	40×2대	2.18	30.0	“
대 림(도림천로 437)	7.5×2대	0.09	2.2	도림천

○ 수문 ----- 23개소 / 59문

수문명	한 강 (8/23)								안양천 (2/10)	
	여의도 (6)	여의도 나들목 (2)	신길 (4)	영등포 (3)	강변4 (2)	노들길 나들목 (2)	당 산 나들목 (2)	양평 나들목 (2)	양평1 (4)	양평2 (6)
개폐시기 (E·L, m)	12.20	11.39	8.00	5.50	8.34	6.80	6.80	8.80	5.40	4.30

도 립 천 (11/22)											대방천 (2/4)	
문래 (6)	대림2동 (2)	대림1 (1)	대림2 (1)	대림2-1 (1)	대림2-2 (1)	대림3 (1)	대림4 (1)	대림5 (1)	대림6 (1)	대림3동 (6)	도림2동 (3)	대방 (1)
6.00	10.60	9.80	8.23	8.23	8.23	9.33	7.86	8.22	6.59	7.60	8.20	8.00

○ 원격감시시설

시 설 명	개 소	설 치 장 소	비 고
계	26		
영상감시제어시스템	8	빗물펌프장 8	
원격감시제어시스템	8	빗물펌프장 8	
지역강우량감시시스템	6	◦ 구청 (1) ◦ 펌프장(5) : 도림2·신길·문래·대림2동·양평2빗물펌프장	
하수관거 수위계	4	양평2동, 문래동, 영등포동, 대림2동	

○ 하수도 시설

구분		단위	연장	비 고
하수관거	계	m	473,221	
	차집관로	m	8,840	※ 서남물재생센터 관리
	암거	m	50,031	
	원형관	m	411,985	
	U형측구	m	2,365	
맨홀 및 빗물받이	개소		30,785	맨홀 : 9,023, 빗물받이 : 21,762

○ 하천 현황 (4개 하천 : 16.96km)

구분	한강	안양천	도림천	대방천
폭 원 (m)	1,100	300	120~180	30~50
연 장 (km)	5.40 (염창교 I·C ~ 63빌딩, 좌안)	4.82 (신정교 ~ 한강합류점, 우안)	4.04 (구로디지털단지 ~ 안양천합류점, 우안)	2.70 (도림천합류점 ~ 대방로)

교통행정과

□ 대중교통 현황

- 지하철 : 현재 5개 호선(1, 2, 5, 7, 9호선), 24개 역사
 - ※ 신안산선 계획(한국철도시설공단)
 - '11. 3~ '12. 9 노반기본 및 실시설계
 - 2015년도 사업추진방식(민자 혹은 재정사업) 결정
 - 1단계 : 중앙(시흥시청) ~ 광명 ~ 여의도
 - 총 사업비 : 4조 981억원
 - 총연장 : 27.708km
 - 영등포구 : 6.388km
 - (5개 정거장 : 대림사거리, 신풍, 도림사거리, 영등포, 여의도)
 - ※ 신림선 추진중 {남서울경전철(주)}
 - 샛강 ~ 대방 ~ 보라매 ~ 서울대
- 일반버스 : 42개 회사, 116개 노선
- 마을버스 : 7개 회사, 11개 노선
- 택 시 : 개인 1,432대, 법인 12개 회사 1,117대

□ 우리구 경유 지하철노선 및 역사현황

호 선	역 사 (밑줄 역사: 환승역)
1 호선	대방, <u>신길</u> , 영등포, <u>신도림</u>
2 호선	<u>당산</u> , <u>영등포구청</u> , 문래, <u>신도림</u> , <u>대림</u> , 구로디지털
5 호선	양평, <u>영등포구청</u> , 영등포시장, <u>신길</u> , <u>여의도</u> , 여의나루
7 호선	<u>대림</u> , <u>신풍</u> , 보라매
9 호선	선유도역, <u>당산</u> , 국회의사당, <u>여의도</u> , 샛강역

우리구 경유 버스노선 현황

(단위: 개)

계	광역버스	간선버스	지선버스	마을버스
127	37	36	43	11

자동차운수사업체

(단위: 개소)

계	버스	마을버스	택시		화물		대여업	주선업
			법인	개인	법인	개별·용달		
3,907	0	7(11노선)	12	1,432	122	2,187	12	135

자동차관리사업체

(단위: 개소)

계	자동차정비업					매매업
	소계	종합	소형	원동기전문	부분	
232	214	21	11	2	180	18

건설기계사업체

(단위: 개소)

계	건설기계대여업	건설기계매매업	건설기계정비업
1,163	1,066	97	0

건설기계등록

(단위: 대)

계	영업용	자가용	관용	비고
17,492	15,729	1,747	16	서울시 전체(45,904대)의 38%

교통시설물현황

(단위: 개소)

계	도로안내표지	보행자안내표지	도로반사경	자전거보관대	무인자전거시설
896	503	57	208	125 (3,856대)	3 (302대)

자동차관리과

□ 자동차 등록 및 단속 관련 장비 현황

(단위: 대)

계	차량	차량번호 판독기	인증기	복사기	프린터(칼라)	팩스	스캔	컴퓨터	봉합기
54	2	1	4	2	11(1)	3	1	28	1

□ 자동차 등록 현황

(단위: 대)

계	승용차	승합차	화물차	특수자동차	이륜자동차
156,418	110,053	6,702	21,683	555	17,425

주차문화과

□ 주차장 현황

구분	계	노상주차장				노외주차장				건축물 부설주차장				
		소계	거주자 우선주차	공영 (구)	공영 (시)	소계	공영 (구)	공영 (시)	민영	소계	그린 파킹	일반 주택	공동 주택	일반 건축물
개 소	11,877	5,651	5,600	41	10	75	29	3	43	6,151	1,654	1,885	958	1,654
면 수	161,352	6,923	5,600	935	388	6,770	2,662	1,235	2,873	147,659	2,786	4,418	67,697	72,758

□ 견인대행업체

대행업체명	대표자	소유차량 (단위: 대)	소재지	전화번호
영등포구시설관리공단	노승범	4	영등포구 여의대방로 211(신길동)	2650-1452
국제자동차공업(주)	김규철	5	영등포구 선유로 27, 404호 (문래동5가, 대룡오피스텔)	2676-2828
해 밀 자 동 차(주)	유승일	5	영등포구 버드나루로 109, 307호 (당산동 현대뉴스타오피스텔)	2678-1100

□ 무인단속시스템 (CCTV) 현황

- 불법주정차 단속용 : 109대
- 그린파킹 계도용 : 92대

□ 주차단속차량 (행정차량 1대 포함) : 8대

4

예산 현황

(단위: 천원)

부서명	예산액	전년도 예산액	증(△)감
계	40,116,746	43,832,631	△3,715,885
건설관리과	619,906	641,964	△22,058
도로과	6,335,370	6,221,796	113,574
안전치수과	5,313,849	5,412,667	△98,818
교통행정과	615,044	1,013,280	△398,236
자동차관리과	349,622	392,833	△43,211
주차문화과	26,882,955	30,150,091	△3,267,136

Ⅱ . 2015 주요업무 계획

연 번	사 업 명	쪽
①	도로·하천 등 재산관리	11
②	주민통행불편 해소 및 도시미관 조성	12
③	도림로 확장공사	13
④	당산동~샛강생태공원간 연결로 설치공사	15
⑤	영등포역 횡단 보도육교 보수공사	16
⑥	도신로39길 3 노후계단 정비공사	17
⑦	도림1배수분구 하수관거 종합공사	18
⑧	영등포동8가 59-1~17-1호간 하수관로 개량공사	19
⑨	재난 및 안전관리 계획	20
⑩	교통안전시설물 설치	21
⑪	과태료 체납자 번호판 영치	22
⑫	공영주차장 건설 적극 추진	23
⑬	함께 참여하고 지켜지는 올바른 주차질서 확립	24

국·공유 행정재산 사용자에 대한 사용료 부과와 무단사용자에 대하여는 권리보존 및 변상금 부과로 세원 발굴 및 체계적인 재산관리에 만전을 기하고자 함

□ 추진방향

- 국·공유 행정재산 무단 점용자 적극 발굴로 신규세원 발굴
- 고액 및 상습체납자에 대한 체계적인 관리로 세외 수입 증대

□ 사업개요

- 기 간 : 2015. 1월 ~ 12월
- 방 법 : 국·공유지 정기 및 수시 실태조사 → 사용료 및 변상금 부과
→ 체납자 관리
- 징수목표

(단위 : 천원)

계	도로사용료	하천사용료	과 태 료	징수교부금	가로판매대 사 용 료
7,114,313	5,035,909	12,340	60,050	1,967,056	38,958

□ 세부 추진계획

- 국·공유 행정재산 실태조사 실시(1월~12월)
- 서울도시가스 정압시설, 지하매설물, 지상시설물 일제조사 실시(2월)
- 불법 차량진출입로 일제조사(2월~5월)
- 행정재산 무단점유 변상금 부과 자료조사(10월~11월)

□ 소요예산 : 17,864천원 - 구비 100%

주민생활에 불편을 초래하는 도로상 불법 거리가게 및 불법 옥외광고물에 대한 효율적인 정비와 지속적인 관리로 가로환경 수준 향상과 아름다운 도시미관을 조성하고자 함

□ 사업개요

- 기 간 : 2015. 1월 ~ 12월
- 대 상
 - 거리가게 및 노상적치물
 - 보도상 영업시설물(가로판매대, 구두수선대)
 - 고정·유동 광고물 : 무허가·신고, 표시위반 광고물, 불법현수막, 벽보 등

□ 추진방향

- 노점에 대한 정비방법을 지역별 여건을 고려하여 단계적으로 추진
- 생계형·기업형으로 구분하여 정비하는 등 정비방법의 세분화
- 사전에 충분한 안내 홍보로 불법광고물의 자율정비 유도
- 『불법광고물이 없는 거리』 조성
- 반복적 상습적 행위자에 대하여는 과태료 부과 또는 고발조치

□ 추진계획

- 도시환경저해 노점 및 노상적치물 정비
 - 유동인구 많은 지역이나 통행에 지장을 주는 노점상 우선 정비
 - 도로법 위반행위(불법도로점용)에 대한 집중단속 실시
 - 새벽·야간·휴일 등 취약시간대 특별단속 연중 실시
- 보도상 영업시설물 관리
 - 시설물 및 주변 청결 유지(월 1회 대청소의 날 지정 운영)
 - 전기 및 화재 안전검사 실시로 안전사고 예방 등 위험사각지대 해소
- 불법광고물 정비
 - 취약시간대(주말, 야간) 불법광고물 특별 정비
 - 불법광고물 SMS 문자서비스 홍보 등 특수시책 추진

□ 소요예산 : 462,258천원 - 구비, 기금 100%

신길재정비촉진지구 활성화로 지역균형발전 및 장기미집행 도로사업시행으로 주민숙원사업 해소

□ 사업개요

- 위 치 : 도림동 160-88(도림고가차도 남단) ~ 신길동421-16간(신길광장)
 - ※ 금회 ㄱ 공사 - 신길동 355-678 ~ 신길동 355-663
 - ㄴ 보상 - 2014년 인가구간(신길동420-192)
- 규 모 : 도로확장 B=25→35m L=1,150m
 - ※ 금회 ㄱ 공사 - 도로확장 폭 25→30m, 연장 160m
 - ㄴ 보상 - 2014년 인가구간 1필지 64㎡
- 사업기간 : 1997년 ~ 2016년
- 총사업비 : 44,650백만원(시비, 보상비 39,200, 공사비 5,300, 설계비150)
 - 연차별 소요예산

(단위:백만원)

구 분		계	기투자	2014	2015	2016	장 래
일반회계	설계비	150	150				
	보 상	39,200	29,100	3,500	500	6,100	
	공 사	5,300	2,800	1,000	500	1,000	
총사업비		44,650	32,050	4,500	1,000	7,100	

□ 추진계획

- 2015년 계획

(단위:백만원)

구 분		계	1/4분기	2/4분기	3/4분기	4/4분기
추진내용	공사	도로확장 폭 : 25→30m 연장 : 160m	착공	공사시행	준공	
	보상	보상 : 1필지(64㎡)	보상협의			
집행계획		공사 : 500 보상 : 500	공사 보상 500	공사	공사 500	

※ 신길16재정비촉진구역 해제에 따라 재정비촉진지구에서 제외되면 추가예산(80억원: 보상비74, 공사비6) 확보 필요. ⇒ 2016년 소요예산 71억 → 151억

□ 소요예산 : 44,650,000천원 - 시비 100%

□ 위치도

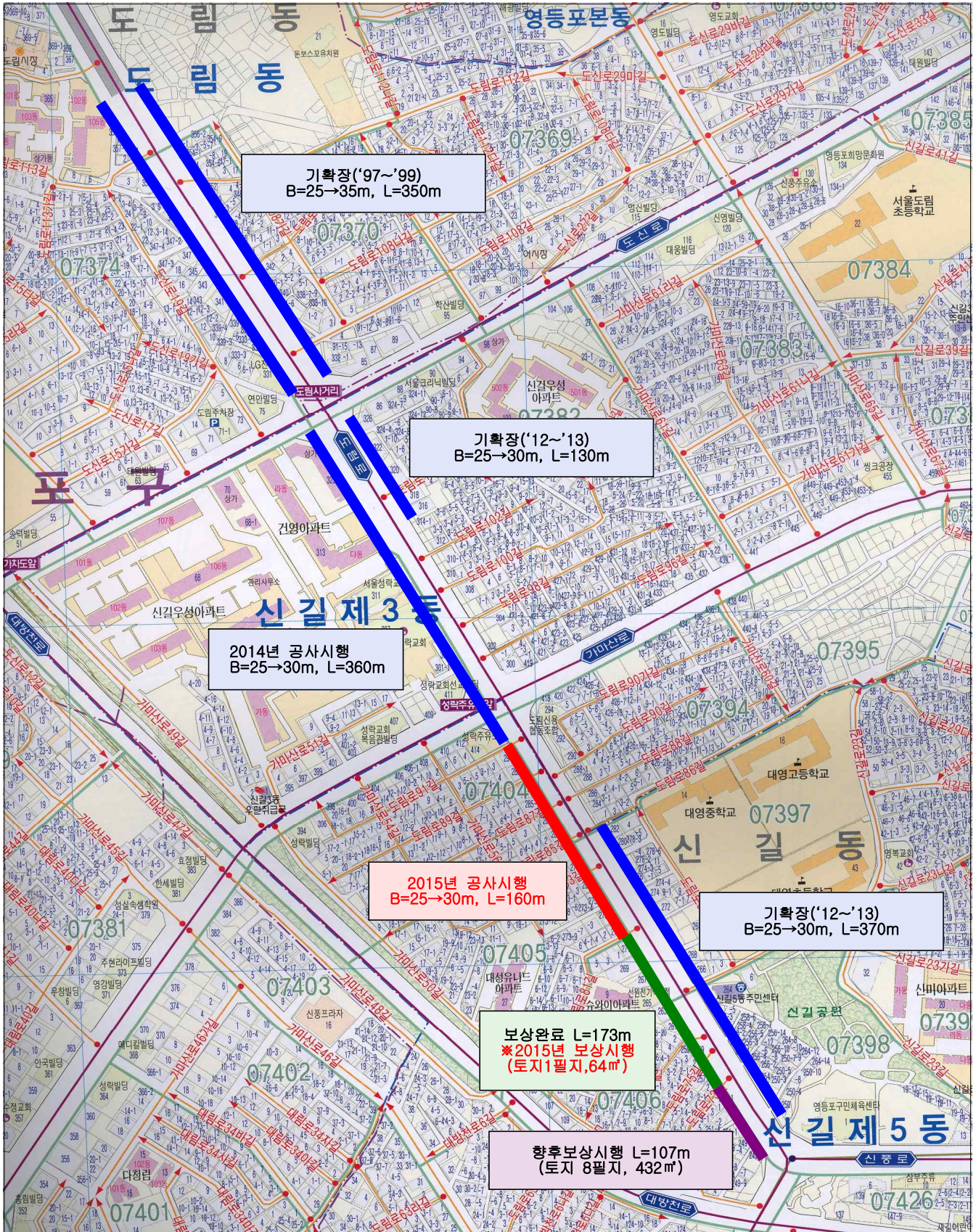

당산동~샛강생태공원간 보행자 및 자전거 연결로를 설치하여 샛강생태공원 및 여의도 방면 이용에 편의를 제공하고 단절되었던 당산동과 여의도간 보행로를 연결하여 한강 시민공원 및 여의도 공원 등의 휴식 공간 및 문화 공간의 접근성 향상에 기여하고자 함.

□ 사업개요

- 위 치 : 당산동 ~ 샛강생태공원간
- 규 모 : 연결로 설치 B=5m, L=138m
- 사업기간 : 2010년 ~ 2016년
- 총사업비 : 6,472백만원(공사비 6,000(시비) 설계비 472(구비))
 - 연차별 소요예산

(단위:백만원)

구 분		계	기투자	2014	2015	2016	장 래
일반회계	설계비(구비)	472	182	290			
	공 사(시비)	6,000		1,000	5,000		
총사업비		6,472	182	1,290	5,000		

□ 추진계획

- 2015. 2. : 실시설계 용역 준공
- 2015. 3.~ : 서울시 한강사업본부 공사 추진

□ 소요예산 : 6,472,000천원 - 시비 92%(6,000,000), 구비 8% (472,000)

□ 조감도



보도육교의 노후로 인한 안전사고를 예방하고, 이용편의를 위한 보수 및 리모델링으로 도시미관 향상

□ 사업개요

- 위 치 : 영등포본동 618-6
- 규 모 : 보도육교 리모델링, 계단 신설 등
- 기 간 : 2015. 1월 ~ 12월

□ 세부 추진계획

- 2015. 3. : 공사설계 및 발주
- 2015. 4. : 공사 착공
- 2015. 12. : 공사 준공

□ 소요예산 : 800,000천원 - 시비 100%(시 주민참여예산)

□ 위치도



연립주택 등 주택 밀집지역으로 주민들의 통행이 잦은 노후계단을 정비하여, 노약자 등에 대한 안전하고 편리한 보행환경과 휴식공간 조성으로 주민생활 편의와 도시미관 향상

□ 사업개요

- 위 치 : 도신로39길 3
- 규 모 : 계단정비(H=5m, L=12m), 법면보강, 주변 도로정비
- 기 간 : 2015. 1월 ~ 12월

□ 세부 추진계획

- 2015. 4. : 실시설계용역 준공 및 발주
- 2015. 5. : 공사 착공
- 2015. 12. : 공사 준공

□ 소요예산 : 300,000천원 - 시비 100%(시 주민참여예산)

□ 위치도



도림1배수분구의 노후 및 불량 하수관거를 개량하는 등 종합계획에 의한 정비를 함으로써 통수능 확보와 수해 예방 및 효율적인 하수처리로 수질 개선에 기여하고자 함.

□ 사업개요

- 위 치 : 대림1,2,3동 전체
- 규 모 : 총 연장 49.49km
 - 하수관 신설·개량 : D300~D1500mm, L=39.98km
 - 하수암거 신설 : ■1.5×1.0m~■2.0×2.0m, L=1.17km
 - 하수암거 보수·보강 : ■1.0×1.0m~■2.5×2.0m, L=3.28km
 - 비굴착 전체보수 : D450~D1500mm, L=5.05km
- 공사기간 : 2010. 8. ~ 2017.12.31.
- 총사업비 : 66,707,000천원(시비66,707,000천원)

□ 추진실적

- 2010. 8.~ 2014. 9. 5. : 1,2구역 공사 완료(L=17.13km)
 - 하수관로 신설·개량 : D300~D1500mm, L=12.77km
 - 하수암거 신설 : ■1.5×1.5m~■2.0×2.0m, L=1.06km
 - 하수암거 보수·보강 : ■1.0×1.0m~■2.4×2.4m, L=3.2km
- 2014. 6. 9.~2014.12.31. : 5구역(3,5블럭) 공사완료 구간
 - 규 모 : 하수관로 개량 : D300~D1500mm, L=2.8km
 - 하수암거 신설 : ■1.5×1.0m, L=121m
 - 공사기간 : 2014. 6.12. ~ 2015. 4. 7.
- 2015. 3.~ 2015.12.31. : 5구역(3,5블럭) 공사 시행 예정
 - 규 모 : 하수관로 개량 : D300~D1500mm, L=6.31km

□ 기대효과

- 통수능 확보와 수해 예방 및 효율적인 하수처리로 구민의 삶의 질 향상

□ 소요예산 : 5,000,000천원 - 시비 100%

영등포구 영등초등학교 주변 일대는 집중호우시 통수능 부족에 따른 노면수 침수로 인한 교통불편이 있고 노후 구배불량으로 침하로 인한 민원이 자주 발생되고 있어 통수능력을 향상시키고자 기존의 하수관거를 개량하여 안전사고 예방과 쾌적하고 편리한 도시환경을 조성코자 함

□ 추진방향

- 노후불량 하수관거 개량을 통한 통수능 확보로 침수피해 사전 예방

□ 사업개요

- 위 치 : 영중로 134-1 ~ 국회대로 655-1
- 규 모 : 하수관로 개량 D1,200mm, L=372m
- 사업기간 : 2015. 2월 ~ 10월

□ 세부 추진계획

- 2015. 2. ~ 4. : 실시설계 용역
- 2015. 5. ~ 10. : 공사시행 및 준공

□ 소요예산 : 총740,000천원 - 시비 100%

□ 위치도



각종 재난으로부터 주민의 생명·신체 및 재산을 보호하고 재난이 발생한 경우 안전을 최우선으로 고려함으로써 안전한 사회에서 생활할 수 있도록 하고자 함

□ 추진방향

- 재난예방 체계의 확립
- 안전문화 확산 및 안전교육 활성화

□ 사업개요

- 2015 영등포구 안전관리계획수립
- “서울특별시 영등포구 재난 및 안전관리기본 조례” 전부 개정
- 「안전문화운동 추진 영등포구협의회」 운영
 - 분과별 실무위원회 개최 / 실천과제 발굴 토의
- 재난대응 및 예방을 위한 훈련 실시
 - 재난대응 국가재난 안전한국훈련 실시 : 5월 중
 - ☞ 내 용 : 실전상황에서 국가재난대응역량이 발휘될 수 있도록 현장 중심 실천기반위주로 개편 실시
- 어린이 안전교육 실시
 - 대 상 : 65개소(교육신청 어린이집)
 - 교육내용 : 재난안전(지진, 화재, 폭우) 및 생활안전교육(물놀이, 교통안전)

□ 세부 추진계획

- 안전문화운동 추진 영등포구협의회 운영 (수시개최)
- 2014.12.1.~3.15. : 한파 대책본부 운영
- 4월 : 서울특별시 영등포구 재난 및 안전관리 기본 조례 전부 개정
- 5월 : 재난대응 국가재난 안전한국훈련 실시
- 6월 : 영등포구 안전관리계획수립 및 책자 제작 배부
- 7월 : 어린이 안전교육 실시
- 6.1.~9.30. : 폭염 대책본부 운영

□ 소요예산 : 9,167천원 - 구비 100%

우리구 관내에 기 설치된 교통안전시설물(안전표지, 노면표시등) 및 봄꽃 축제시 교통통제를 위한 표지판 설치등을 통하여 도로를 이용하는 주민들의 안전 사고 예방 및 봄꽃축제의 원활한 진행을 도모하고자 함.

□ 추진방향

- 어린이보호구역 내 차량통행속도 저감을 통한 어린이 교통사고예방
- 교통안전시설물(안전표지, 노면표시) 신설 및 정비를 통한 사고예방
- 봄꽃축제를 찾는 상춘객들의 교통사고 예방 및 원활한 행사 운영 도모

□ 사업개요

- 위 치 : 영등포구 관내
- 기 간 : 2015년 연중
- 규 모
 - 다목적 CCTV 설치, 교차로알리미 신설, 초등학교 주변 유색포장 정비
 - 과속경보시스템 신설 및 유지보수
 - 교통안전시설(노면표시) 도색 및 제거 등
 - 봄꽃축제 교통통제에 따른 입간판 설치

□ 세부 추진계획

- 2015. 2월 ~ 3월 : 공사설계 및 발주
- 2015. 3월 ~ 12월 : 공사시행
 - 3월 : 과속경보시스템 신설공사, 교차로알리미 신설, 학교주변 횡스 설치
 - 4월 : 봄꽃축제 교통통제에 따른 입간판 설치, 초등학교 주변 유색포장 정비
 - 6월 : 다목적 CCTV 설치공사2개소(여의도중, 삼거리)
 - 3월~12월 : 교통안전시설(안전표지 ,노면표시) 공사

□ 소요예산 : 426,175천원 - 국비 88, 구비 12%

자동차 관련 과태료 상습 체납자의 자동차 번호판 영치를 통해 과태료 체납 징수율을 제고하는 한편 의무보험 미가입 및 검사 미필차량의 운영을 제한함으로써 시민의 안전을 도모하고자 함

□ 사업개요

- 기 간 : 2015.1.1.~12.31.
- 대 상 : 「질서위반행위규제법」 개정 이후 발생한 과태료 체납자 중
세목별 체납액이 30만 원 이상, 체납발생일로부터 60일 경과한 자
- 근 거
 - 「질서위반행위규제법」 개정(2011.7.6.)
 - 서울시 및 25개 자치구 상호간 「자동차과태료 상호징수에 따른 협약」 체결
 - 촉탁비 : 징수금액의 30%

□ 사업추진내용

- 번호판 영치 대상 차량 선정을 통한 사전 안내문 발송
 - 번호판 영치 10일 전 사전안내문 발송
- 3인 1개조 편성 현장단속을 통한 체납차량의 운행제한
- 영치차량의 번호판 관리 및 과태료 징수
 - 체납과태료 납부 시 번호판 반납
 - 의무보험 가입 및 자동차 검사 여부 확인 후 번호판 반납

□ 소요예산 : 47,837천원 - 구비 100%

주차난이 심각한 주택 밀집지역 및 공영주차장 미설치 지역에 공영주차장을 건설하여 주차난을 해소하고 주민생활 편의를 증진하고자 함

□ 추진방향

- 주차환경이 열악한 대림동, 영등포본동, 신길동 중심 주차장 건설부지 확보
- 주차장(거주자, 노상)설치 가능한 도로에 대한 조사로 주차 공간 확보
- 부설주차장 야간개방, 자투리땅 활용, 주차환경개선지구 추가지정 등 다양한 홍보로 주차장 부지 확보

□ 사업개요

- 사업기간 : 연중
- 사업대상 : 영등포구 전지역(뉴타운, 재개발사업구역 제외)
- 추진내용
 - 주택 밀집지역 내 주차장 건설부지 확보
 - 주차가능도로 전수조사로 공영주차장 확보
 - 부설주차장 야간개방 추진

□ 추진계획

- 경부 제3녹지 지하공영주차장 건설 완료 : 2016. 2.
- 주차장(거주자우선주차, 노외, 노상) 부지 확보 : 연중
- 부설주차장 야간개방 추진 : 3개소 20면

□ 소요예산 : 8,401,004천원 - 구비 100%

차량증가로 인해 갈수록 심각해지는 주차질서를 바로잡아 차량의 원활한 통행과 보행인의 안전한 보행로를 확보하고 민원불편지역은 지속적인 불법·주정차 지도단속을 실시하여 시민생활 불편을 최소화하고자 함

□ 추진방향

- 반복민원 신고 지역 집중 단속하여 주차질서 개선
- 주택가 심각한 주차난 해소를 위한 불법주정차 지도단속 지속 추진
- 획일적인 과잉단속을 지양하고 시민정서 반영된 사람중심 주차질서 확립

□ 사업개요

- 추진기간 : 연중
- 단속지역 : 6개 지역(권역별 단속조 책임구역제 순환지정 운영)
- 단속방법 : 중점단속구역 단속 후 견인, 일반단속구역 과태료 부과

□ 추진계획

- 단속 인력 및 장비
 - 인력 : 31명(주차단속원 28명, 기동단속반 2명, 장애인주차단속 1명)
 - 장비 : 단속차량 7대, CCTV 109대
- 추진내용
 - 중점단속 : 어린이보호구역, 자전거도로, 민원 다발 지역 등
 - 일반단속 : 편도3차로 미만 도로, 소통장애지역, 다중집합장소 등
 - 계도단속 : 소통장애 적은 주택가 이면도로, 행사장 주변 우선 계도
 - CCTV 단속 사전문자알림서비스 신청·접수
- 주민불편 및 민원사항 적극 해소 : 기동단속반 1개조 편성 운영
- 주차단속원, 견인업체 종사자 등 직무 및 친절 교육 수시 실시

□ 소요예산 : 1,460,425천원 - 구비 100%

Ⅲ . 신규(주요) 투자사업

연 번	사 업 명	쪽
①	영등포로 에너지절약형 LED간판 교체사업	26
②	신도림역~도림동 연결로 개선공사	27
③	도신로 가로등 개량공사	29
④	양평1유수지 악취저감 저류조 설치	30
⑤	영등포 빗물펌프장 배수펌프 개량	32
⑥	경부제3녹지 지하공영주차장 건설	33

사람중심의 쾌적하고 아름다운 거리를 조성하고자 무질서하게 난립되어 있는 불법 광고물을 일제 정비하고, 작고 아름답게 디자인된 광고물로 교체 설치함으로써 가로경관을 개선하고자 함

□ 사업개요

- 사업명 : 영등포로 에너지절약형 LED간판 교체사업
- 사업구간 : 오목교 ~ 영등포유통상가 사거리 양쪽 1.2km구간
- 사업기간 : 2015. 3월 ~ 9월
- 대상시설 : 150점포(1개 점포당 최대 2,500천원 지원)

□ 추진계획

- '15. 3. : 정비시범구역 지정 및 표시제한 고시
- '15. 3. : 區와 영등포로 간판개선주민위원회 간 사업추진 협약체결
- '15. 4. : 간판디자인 및 제작·설치 업체 모집 공고
- '15. 5. : 제안서 평가 및 업체선정
- '15. 6.~9. : 간판 시공 및 사후정산

□ 예산액 : 총 375,000천원 - 구비(기금) 100%

2 신도림역 ~ 도림동 연결로 개선공사

도 로 과

보도교 설치로 1호선 신도림역과 도림천에 의해 단절된 보행통로를 확보하여 보행접근로 및 편의성 향상

□ 사업개요

- 위 치 : 신도림역 1호선 ~ 도림동 아파트단지간
- 규 모 : 연결로 폭 2.5m, 연장 104.6m
- 사업기간 : 2013년 ~ 2016년
- 총사업비 : 2,880백만원(시비, 공사비 2,700, 설계비 180)
 - 연차별 소요예산

(단위:백만원)

구 분		계	기투자	2014	2015	2016	장 래
일반회계	설계비	180	50	130			
	보 상						
	공 사	2,700		123	2,577		
총사업비		2,880	50	253	2,577		

□ 추진계획

- 2015년 계획

(단위:백만원)

구 분		계	1/4분기	2/4분기	3/4분기	4/4분기
추진 내용	공사	연결로설치 * 폭 : 2.5m * 연장 : 104.6m	착공	공사시행	공사시행	공사시행
집행계획		공사 : 2,577	공사	공사 800	공사	공사

- 소요예산 : 2,880,000천원 - 시비 100%

□ 위치도



15년 이상된 도신로 노후 가로등시설물을 개량하여 전기 안전사고를 예방하고 야간 교통 환경 개선하여 도로이용자에게 편의를 제공하기 위함

□ 사업개요

- 위치 : 도신로(노량진로 ~ 도림천로)
- 기간 : 2015. 5월 ~ 11월
- 규모 : 가로등 124등 개량(NH 400W⇒ LED 100W이하)
분전함 교체 12면, 기타 배관 및 배선 1식

□ 추진계획

- 2015. 4월 : 계약심사 및 빗공해 방지 심의
- 2015. 5월~11월 : 공사발주 및 준공

□ 소요예산 : 1,108,300천원 - 시비 100%

□ 위치도



방류 후 잔류수가 처리되지 않아 인근 주민들에게 악취로 인한 혐오시설로 인식되고 있어 유수지 지하에는 저류조 설치, 지상에는 생태공원 및 체육공간을 조성하여 악취저감 및 안양천 등 공공수역 수질개선을 통하여 쾌적한 생활공간을 제공하고자 함

□ 추진방향

- 유수지 지하에는 악취저감 저류조 설치
- 지상에는 생태공원 및 체육공원 조성 주민편의 증진

□ 사업개요

- 사업기간 : 2013. 7월 ~ 2016. 12월
- 사업대상 : 양평1유수지
- 사업규모
 - 지하저류조 46,000 m^3
 - 상부체육시설 30,000 m^3

■ 유수지 현황

- 저수용량 : 115,000 m^3
- 유연면적 : 4.525 km^2 (양평동,당산동,문래동,영등포본동,영등포동)
- 수혜세대 : 41,000세대

□ 추진실적 및 계획

- 2013.7.4. ~ 2014.7.3. : 타당성 조사 및 기본계획수립용역(서울시)
- 2015. 1월 ~ 2015. 10월 : 기본 및 실시설계 용역
- 2015. 6월 ~ 2016. 12월 : 공사착공 및 시행

□ 소요예산 : 총31,194,000천원 - 시비 100%

※ 2015년 예산 1,900,000천원(물관리정책과)

□ 타당성조사 및 기본계획 수립용역(안)

○ 지하저류조(저류조면적 9,200 m^2 , 저수용량 46,000 m^3)

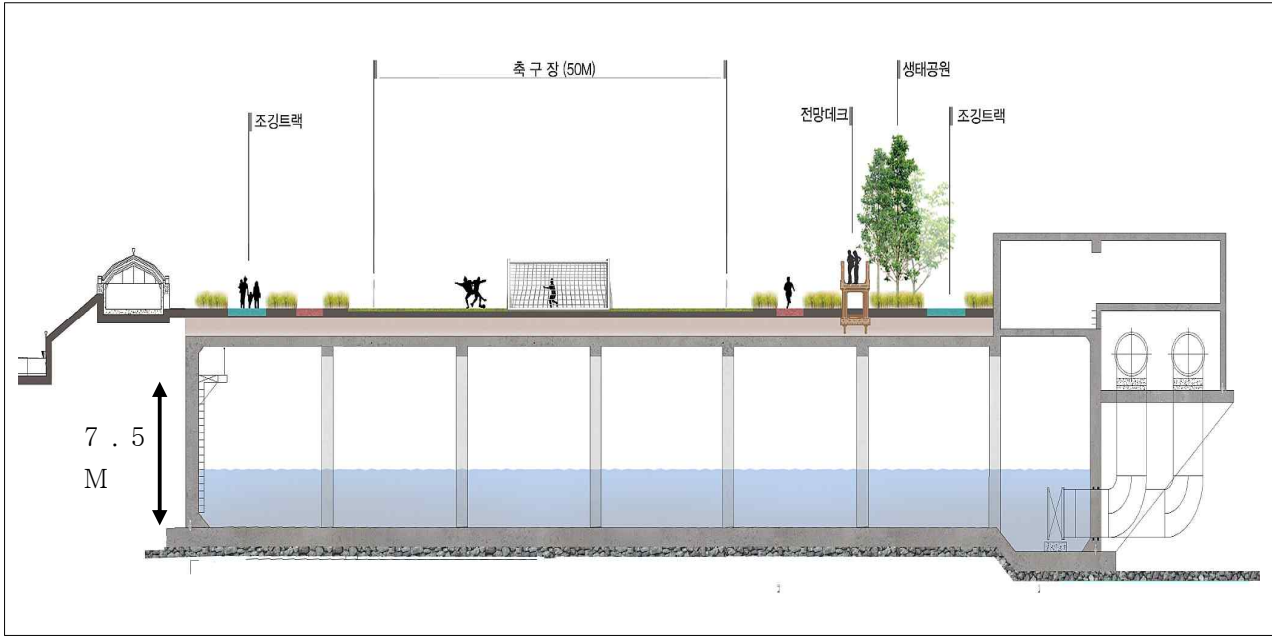

○ 체육시설 및 공원조성(안)



24년이 경과된 노후 배수펌프를 효율이 우수한 펌프로 개량하여 고장 발생을 사전에 예방하여 수방업무에 만전을 기하고자 함.

□ 추진방향

- 최신 성능과 고효율 펌프로 개량
- 2015년도 수방에 지장이 없도록 교체계획 수립

□ 사업개요

- 대 상 : 영등포 빗물펌프장 입축사류 펌프
- 규 모 : 800hp×3대
- 기 간 : '15. 2. ~ 11.
- 사 업 비 : 1,440,000천원

□ 세부 추진계획

- '15. 2. ~ 3. : 설계 및 계약심사
- '15. 4. ~ 5. : 발주 및 계약
- '15. 6. ~ 11. : 제작 및 납품

□ 소요예산 : 1,440,000천원 - 시비 100%

경부 제3녹지 지하에 공영주차장을 건설하여 주택가 주차난을 해소하고 지하철 1호선 대방역 이용객들이 환승주차장으로 이용할 수 있도록 함으로써 토지 이용의 효율성을 높이고 이면도로 통행권 확보로 지역 주민들의 생활 편익을 도모하고자 함

□ 추진방향

- 주택가 주차난 해소
- 대방역 이용객들의 환승주차장 이용
- 녹지를 활용하여 토지이용 극대화

□ 사업개요

- 위 치 : 영등포로 407 일대(신길동 70-50호)
- 규 모 : 지하2층 자주식 143면(건축연면적 5,622 m^2)
- 대지면적 : 3,745 m^2
- 총사업비 : 9,040백만원
- 사업기간 : 2015. 2월 ~ 2016. 2월

□ 추진경과 및 계획

- 1978년 8월 : 도시계획시설 '녹지' 결정(서울시 고시 제429호)
- 2013년 5월 : 서울시 투자심사 완료
- 2013년 10월 ~ 2014. 8월 : 실시설계용역 완료
- 2015년 2월 : 공사 계약 (2.10)
- 2015년 2월 ~ 2016년 2월 : 공사 착공 및 준공

□ 소요예산 : 총 9,040,000천원 - 시비 3,018,000, 구비 6,022,000