

제151회 구의회 임시회

2010. 2. 1 ~ 2. 9

구민의 행복지수를 높이는

2010년 주요업무 보고



교 통 행 정 과

보 고 순 서

- 일 반 현 황 1
- 2010 주요업무 추진계획 6
- 신 규 · 주 요 투 자 사 업 ... 20
- 2009 주요업무 추진실적 ... 22

I. 일반 현황

1 인 력

구 분	계	일 반 직					기능직				계약직		
		5급	6급	7급	8급	9급	6급	7급	8급	9급	다급	라급	마급
정 원	50	1	4	10	13	4	0	0	1	14	1	1	1
현 원	45	1	4	15	4	8	1	0	6	3	1	1	1
과부족	△5			5	△9	4	1	0	5	△11			

2 조 직

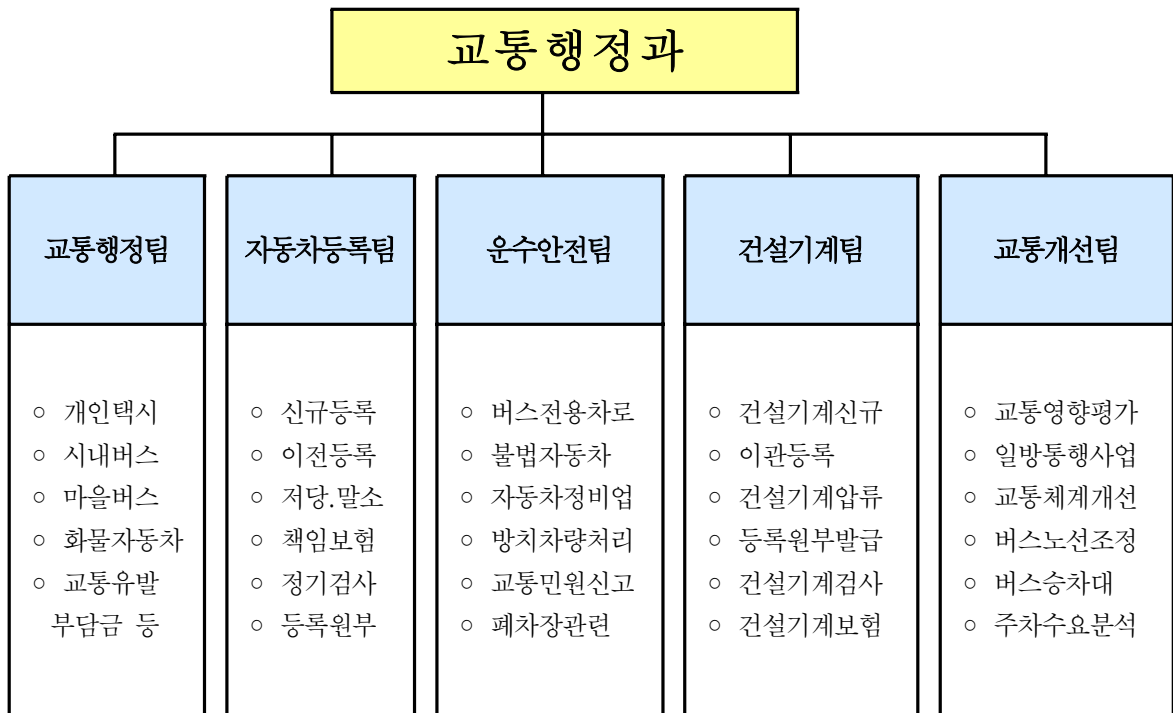

3**교통 현황**

□ 영등포구 교통패턴 분석

○ 영등포구 하루 총 통행량은 1,859,219대/일(승용+버스+트럭)로 분석

- 영등포구를 단순히 통과하는 교통량 : 1,342,476대/일 (72.2%)
- 영등포구 내부교통량 : 39,594대/일 (2.1%)
- 영등포구 ↔ 외부 유출입 교통량 : 477,149대/일 (25.7%)

□ 교통소통 현황 분석

- 영등포구 주요가로는 전반적으로 15km~25km 정도의 속도 분포를 나타내며 교통량 대 용량비(v/c값) 분석시 영등포로 오목교→양남사거리 구간은 과포화 상태로 관내 교차로 중 가장 정체가 심한 곳으로 조사됨
- 오전·오후첨두시 모두 지체도가 심한 교차로는 10개소로 그 중 제물포길에 4개소가 분포되어 있는 것으로 분석됨

□ 교통수단 분담율

구 분	지하철	버 스	승용차	택 시	도 보	기 타
서울시	35.6 %	25.6 %	26.4 %	7.1 %		5.3 %
우리구	34.1 %	22.1 %	24.5 %	7.0 %	8.8 %	3.5 %

※ 서울시분담율- 『서울시장래교통수요예측 및 대응방안연구』,서울시정개발연구원(2005)
(서울시 분담율 중 도보는 포함되지 않았음.)

※ 우리구 분담율 - 서울시정개발연구원(2005년) 배포된 수단통행자료(OD) 분석결과.

※기타수단의 정의 - 오토바이, 자전거, 특수차량 등

4

주요 시설 및 장비

□ 대중교통 현황

- 지하철 - 현재 5개 호선(1,2,5,7,9호선), 18개 역사
 ※ 신안산선(계획 중)
- 일반버스 - 42개 회사, 100개 노선
- 마을버스 - 6개 회사, 7개 노선 (우리구 : 4개회사 / 5개노선)
- 택 시 - 개인 1,606대, 법인 12개 회사 1,060대

□ 우리구 경유 지하철노선 및 역사현황

호 선	역 사
1 호선	대방, 신길, 영등포, 신도림
2 호선	당산, 영등포구청, 문래, 신도림, 대림, 구로디지털
5 호선	양평, 영등포구청, 영등포시장, 신길, 여의도, 여의나루
7 호선	대림, 신풍, 보라매
9 호선	선유도역, 당산역, 국회의사당역, 여의도역, 셋강역

□ 우리구 경유 버스노선 현황

구 분	광역버스	간선버스	지선버스	순환버스	마을버스
노선수	11	50	65	2	7

□ 자동차운수사업체

(2009.12.31 현재, 단위/업체수)

계	버스	마을버스	택 시		화 물		대여업	주선업	비 고
			법인	개인	법인	개별, 용달			
4,365	0	4 (5개노선)	12	1,606	136	2,454	12	141	

□ 자동차 관리사업체

(2009.12.31현재,단위/업소수)

계	자 동 차 정 비 업					매매업
	소 계	종 합	소 형	원동기전문	부 분	
279	265	24	13	3	225	14

□ 건설기계사업체

(2009.12.31현재,단위/업체수)

계	건설기계대여업	건설기계매매업	건설기계정비업	비 고
845	776	67	2	

□ 자동차등록

(2009.12.31현재,단위/대)

계	승 용 차	승 합 차	화 물 차	특수자동차	비 고
146,153	112,997	8,654	23,863	639	

□ 건설기계등록

(2009.12.31현재,단위/대)

계	영 업 용	자 가 용	관 용	비 고
16,384	15,209	1,164	11	서울시 전체(47,887대)의 34.1%

□ 교통시설물 현황

(2009.12.31현재,단위/개소)

계	도로안내 표 지 판	보행자안내 표 지 판	어린이보호 구역표지판	자 전 거 보 관 대	비 고
677	440	72	92	79	

4

예산 현황

□ 예산 현황

(단위 : 천원)

세부사업명	예산액	전년도 예산액	증(△)감
계	1,243,134	951,355	291,779
자전거도로 개설	212,700	56,300	156,400
자전거주차타워 운영 및 자전거타기 행사	35,000	37,500	△2,500
방치자전거 수거	5,000	6,300	△1,300
자전거보관대 유지관리	15,000	15,000	
어린이교통안전 체험관 운영	35,000	0	35,000
버스승차대 유지보수	120,000	25,000	95,000
교통편의시설물 유지보수	70,000	70,000	
버스전용차로 단속	108,807	110,933	△2,126
교통유발부담금 및 기업체교통수요관리	87,036	0	
기본경비	526,431	591,922	△65,491

목 차

□ 2010년도 주요업무계획

1. 자전거도로 개설 사업 6 page
2. 첨단기계식 자전거 주차타워 운영 8 page
3. 방치자전거수거 및 자전거타기 행사 ... 9 page
4. 자전거보관대신설 및 유지관리 10 page
5. 자전거보험 가입 추진 11 page
6. 어린이보호구역 환경개선 12 page
7. 버스승차대 설치 및 유지관리 13 page
8. 교통안전시설물 설치 14 page
9. 교통편의시설물 설치 및 유지관리 15 page
10. 교통량감축을위한 기업체교통수요관리 · 16 page
11. ONE-STOP 민원서비스수준향상 17 page
12. 버스전용차로 소통의 원활화 18 page
13. 불법자동차 단속 19 page

□ 신규·주요투자사업

1. 어린이 교통안전체험장 조성 20 page

II. 주요업무 추진 계획

녹색 교통 이용 활성화

1 자전거도로 개설사업(구비+시비) <자전거교통담당관>

자전거이용 활성화에 따른 기반시설 조성을 위해 자전거도로를 개설하여 자전거 이용시민들의 편의와 주행성을 최대한 확보 하고자 함

□ 추진방향

- 자전거이용 편의, 주행성 확보를 통해 이용 활성화
- Road-Diet를 통해 자전거 전용 주행로 확보
- 설계용역은 구비로 추진하고 사업비는 전액 시비지원

□ 추진계획

- 대상구간 : 영일길 외 5개구간 6.0km

연번	가로명	자전거도로 구간	연 장	비고 (주요경유)
1	영일길	도림동 192(도림고가) ~ 영등포본동 618(영등포역)	0.8 km	영등포역
2	노량진로	신길7동 1376-2(대방역) ~ 신길1동 22-5	1.1 km	신길역
3	도신로	신길4동 221-44(우신초교사거리) ~신길1동 100-21(신길삼거리)	0.7 km	대신시장
4	대방천길	대림3동603-34(신도림고가차도) ~ 신길5동 418번지	0.7 km	신길체육센터
5	상도동길	신길5동 26(신길체육센터) ~ 신길6동 501(보라매역)	1.0 km	신풍역, 보라매역
6	대림로	대림3동 784(BS마트) ~ 대림2동 990-1(대림사거리)	1.7 km	대동초교 대림3동주민센터

- 2010년 5월 : 서울지방경찰청 교통규제 협의
- 2010년 6월 : 기본 및 실시설계 용역사업 완료
- 2010년 7월 : 시비확보 및 공사발주
- 2010년 10월 : 공사완료

□ 소요예산 : **1,830백만원** 【구비 30백만원(용역비), 시비 1,800백만원(시설비)】

□ 위치도

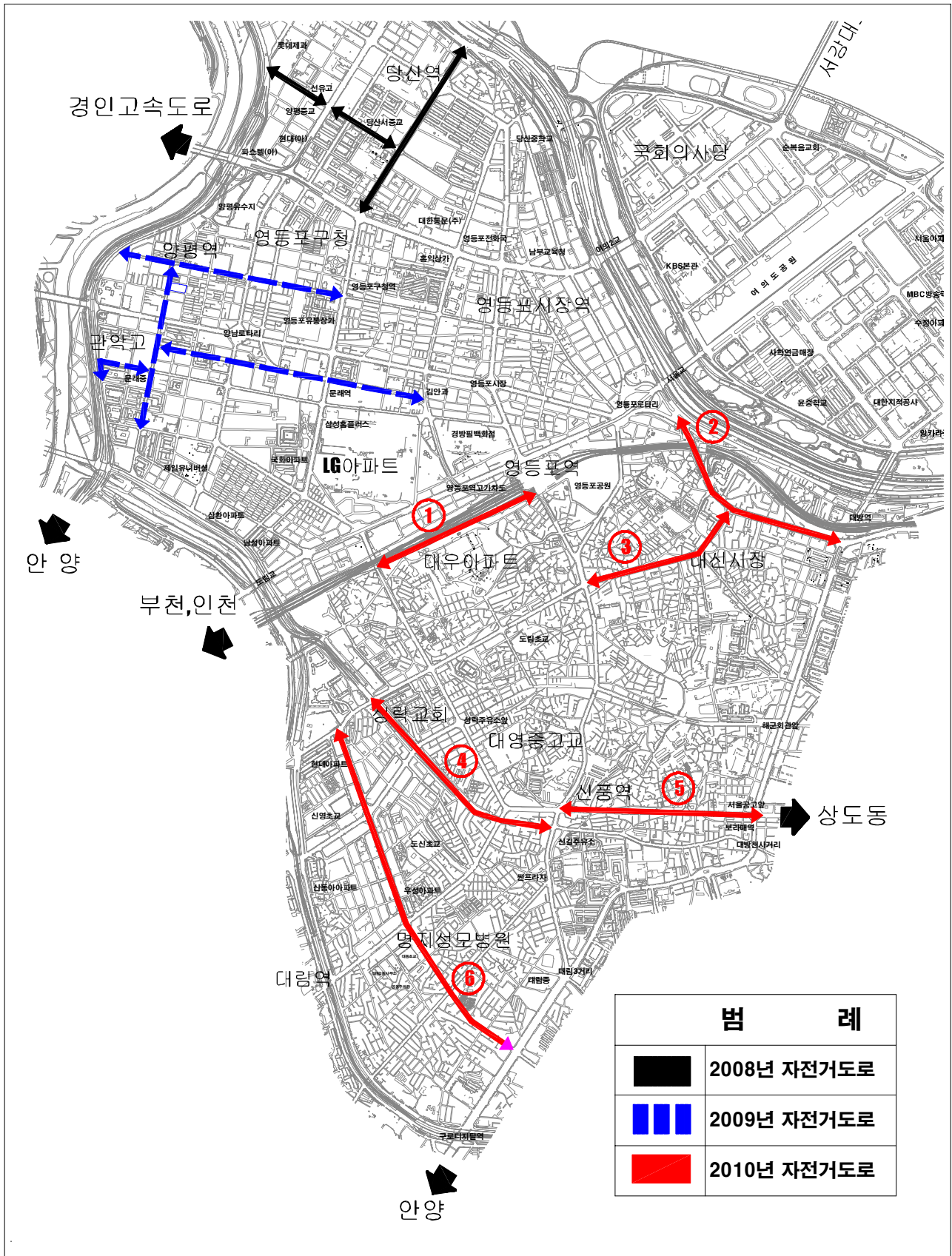

첨단 기계식 자전거 주차타워(구청, 당산역) 운영(보관,대여,수리)을 효율화하여 자전거 이용시민들에게 질 좋은 서비스를 제공하고자 함

□ 추진방향

- 첨단기계식 자전거 주차타워 및 대여소 운영 효율화
- 첨단기계식 자전거 주차타워 운영을 위해 관련 비용 확보
- 자전거 수리소 2개소(구청, 당산역)를 운영 비용 확보

□ 추진계획

- 첨단기계식 자전거 주차타워 관리 유지
 - IDC 서버 임대료, 전기료, 인터넷요금, 핸드폰 문자 전송료 등
- 기타 주차타워 운영에 필요한 유지보수
 - 시설물 유지보수 및 음성안내시스템 구축
- 자전거 전문 수리업체와 계약, 수리소 운영

□ 소요예산 : 29백만원

자전거 이용이 점차 활성화되어짐에 따라 무질서한 자전거 주차질서 확립을 위해 방치 자전거 수거를 정례화하고 아울러 구민 자전거타기 행사를 개최함으로써 자전거 이용 홍보활동을 추진하고자 함

□ 추진방향

- 각 분기별로 방치 자전거 수거(정례화) 및 수시 수거
- 방치 자전거에 대한 주민홍보를 위하여 보관대에 안내판 설치
- 자전거타기 행사를 개최하여 자전거 이용 홍보
- 자전거 주차질서 의식 고취 및 거리 미관 조성
- 구민 자전거타기 행사를 개최하여 자전거 이용홍보 및 활성화 유도

□ 추진계획

- 자전거 보관대 설치현황 : 총 89개소 2,643면 (09.10.31 기준)
- 방치 자전거 수거
 - 관련법규 : 자전거이용활성화에관한법률 제20조 및 동법 시행령제11조
 - 수거절차 : 경고장부착(10일) → 방치자전거 수거 → 구 게시판 공고(14일)→자전거 보관(30일) → 매각
 - 수거업체 : (주)산하자원 - 서울시(자전거교통담당관) 지정업체
- 자전거타기 행사개최 (1회/10월 예정)

□ 소요예산 : 5백만원

자전거 이용 활성화에 따라 자전거 보관대의 이용주민 증가로 자전거보관소 거치대 신설과 파손·용접부위 탈락 등에 대하여 지속적인 관리보수로 이용자의 불편 사항이 없도록 관리하고자 함

추진방향

- 자전거보관대의 신설과 지속적인 유지관리로 파손 및 탈락 등으로 인한 이용주민의 불편 최소화
- 자전거 보관대 신설 및 유지 관리

추진계획

- 자전거 보관대 설치현황 : 총 89개소 2,643면 (09.10.31기준)
- 주요 추진내용
 - 자전거 보관대 신설, 이설, 세척, 정비(부재탈락 부위 용접) 등
- 추진일정
 - 2010년 3월 : 자전거보관대 유지보수 업체 선정
 - 2010년 4월 ~ 12월 : 자전거보관대 유지 보수

소요예산 : 15 백만원 (연간단가계약)

최근 자전거 이용자 증가로 인해 안전사고 횟수가 점차 증가될 것으로 예상되는바 자전거로 인한 사고발생시 보장받을 수 있는 자전거보험 가입 사업을 추진하고자 함

□ 추진방향

- 자전거보험을 가입하여 안심하고 자전거를 탈 수 있는 환경을 조성
- 자전거 이용자 안전대책 강구

□ 추진계획

- 가입자수 : 42만명(구민)
- 가입기간 : 2010.7월 ~ 2011년 7월
- 보험 적용범위 (자전거사고의 정의)
 - 자전거를 직접 운전하던 중 발생한 사고
 - 자전거를 운전하지 않은 상태에서 자전거에 탑승 중 발생한 사고
 - 도로통행 중 피보험자가 자전거로부터 입은 급격하고도 우연한 외래의 사고
- ※ 영등포구 지역 외에서 발생한 자전거사고도 보험 적용 가능
- 추진일정
 - 2009. 12월 : 영등포구 자전거 이용활성화 조례 개정(완료)
 - 2010. 7월 : 자전거보험 가입

□ 소요예산 : 176,400천원

고객중심의 쾌적한 교통환경 조성

6 어린이보호구역(School Zone)환경개선<교통운영담당관

유치원 주변의 차량 속도를 인위적으로 저하시키고 각종 교통안전 시설물을 설치하여 안전하고 편리한 통학로를 조성, 어린이를 교통 사고 위험으로부터 보호하고자 함

□ 추진방향

- 유치원 주변 안전한 통학로 조성
- 서울시에서 확정·통보된 대상 유치원 설계용역 추진
- 국비와 시비 50:50으로 사업비 확보

□ 추진계획

- 사업대상 : 유치원 6개소
(청은, 우성, 큰나무, 새나, 명신, 성민유치원)
- 추진기간 : 2010.1 ~ 2010.12
- 개선내용
 - 도로시설 : 칼라포장, 고원식교차로, 과속방지턱, 방호울타리 등
 - 교통시설 : 횡단보도, 통합교통안전표지 및 기타 노면·표지판 등
- 개선실적 및 계획

단위(백만원)

구 분	계	2005년	2006년	2007년	2008년	2009년	2010년
학교수	44	6 (초교)	5 (초교)	7 (초교)	5(초교) 유치원 1	유치원6 어린이집 8	유치원 6
사업비	5,106	1,431	915	966	927	682	185

□ 소요예산 : 230백만원 (국비 115 시비 115)

7 버스승차대 설치 및 유지 관리(구비) < 버스정책담당관 >

우리구 관내에 설치되어 있는 버스승차대에 대하여 지속적인 유지보수 및 신규 설치로 주민들에게 편의를 제공하여 쾌적한 교통 문화를 정착 시키고자 함

□ 추진방향

- 버스승차대 유지관리 및 신규설치를 통해 이용주민의 편의 제공
- 기존에 설치한 노후된 버스승차대를 도색, 세척 및 보수하여 교통시설물의 미관 향상
- 새로운 버스정류소 신설에 따른 신규 버스승차대 설치 및 교체
- 버스승차대 년차별 설치계획 (구청장 방침 09.10.1)

구 분	신 설	교 체	소요예산 (백만원)
2010년	2	3	90
2011년	2	3	100
2012년	3	6	180
2013년	3	6	180
2014년	4	8	240
계	14	26	800

□ 추진계획

- 버스승차대 설치 및 교체 5개소
- 버스승차대 유지관리 74개소
- 추진일정
 - 2010.3월 : 버스승차대 설치 및 유지관리 공사 계약
 - 2010.3월~12월 : 연간단가 사업추진

□ 소요예산 : 120백만원

이면도로 일방통행 시행 및 폐지, 기타 주민불편 해소를 위한 교통 개선사업 추진시 경찰서(청)와 적극적인 협의로 교통안전시설물 설치 사업을 추진 하고자 함

추진방향

- 주민불편 해소를 위한 교통안전시설물 설치
- 이면도로 일방통행 신설 및 폐지를 통해 교통여건 개선
- 교통 불합리 및 사고예방이 필요한 지점에 대하여 개선사업을 추진하여 주민불편 해소

추진계획

- 사업대상 : 일방통행 표지판설치, 일방통행 노면표지 설치
 횡단보도 및 신호등설치 또는 기타 시설물 설치
- 추진방법 : 자체점검, 주민건의 및 경찰서 설치요청에 근거하여 추진
- 추진기간 : 2010.1월 ~ 12월
- 추진절차 : 대상지점 선정 → 경찰서(청)협의 → 실시설계 → 공사시행

소요예산 : 20 백만원

9

교통편의 시설물 설치 및 유지 관리(구비) <도로교통시설담당관

구 도로상 교통사고 예방과 운전자 시인성 확보를 위해 도로부속시설물을 필요 지점에 설치 및 관리함으로써 교통환경 개선을 도모코자 함

□ 추진방향

- 교통사고 예방 및 운전자 시인성 확보
- 교통편의 시설물 파손 및 훼손에 대한 유지관리 및 추가설치
- 자체점검 및 주민건의 설치요청에 근거하여 추진

□ 추진계획

- 시설물 설치현황
 - 도로안내표지판 440개 - 보행자 표지판 72개
 - 시선유도봉 2,856개 - 반사경 109개
- 추진방법 : 연간단가 업체선정후 사업추진
- 추진기간 : 2010.1월 ~ 12월
- 추진내용
 - 도로안내표지판 설치 및 유지관리
 - 기타 시설물 설치 및 유지보수

□ 소요예산 : 70백만원

대중교통 활성화로 교통난 완화

10 교통량감축을위한기업체교통수요관리추진(구비) <교통정책담당관>

교통유발부담금 부과대상 시설물 소유자에게 교통량 감축 프로그램을 이행 할 경우 교통유발부담금을 최고 100% 까지 경감해 줌으로서 승용차 이용을 억제하고 교통 혼잡을 완화하고자 함

추진방향

- 공공기관 기업체 교통수요관리 프로그램 100% 참여 권장
- 대상시설물 방문을 통한 적극 홍보 및 지속적인 이행 독려

추진계획

- 대상기업체 및 공공기관 : 581개소(민간기업 523, 공공기관 58)
- 교통감축프로그램 참여시설 확대(112개소 → 134개소)
 - ※ 서울시 목표 : 전년도 대비 10% 확대
- 대상기업체 및 공공기관 자발적 참여 유도
 - 공공기관부터 100% 참여 후 민간기업체 참여 홍보
- 교통량감축 프로그램 이행에 따른 교통유발부담금 경감을 결정

프로그램	경 감 율	비고
승용차부제 운행	부담금의 10~30%	
종사자 승용차 이용제한	" 20%	
주차수요관리	" 20%	
대중교통이용자 보조금 지급	" 10~30%	
자전거이용 활성화	" 10~20%	
승용차 함께 타기	" 5%	
통근버스 운영 등	" 5~30%	

소요예산 : 87,036천원

고객감동의 민원서비스 제공

11 One-Stop 민원서비스 수준향상 <운수물류담당관>

자동차, 건설기계, 운수사업법등과 관련된 교통행정 One-Stop민원 처리 시 민원담당 공무원의 직무 능력을 극대 화 함으로서 서비스 수준을 향상 행정의 신뢰성 제고 및 주민편의 증진을 도모코자 함

추진방향

- 민원담당 공무원의 직무 능력을 극대 화 함으로서 서비스 수준을 향상 행정의 신뢰성 제고 및 주민편의 증진을 도모

추진계획

- 담당자 업무숙지를 위한 역량강화 교육 실시(주1회 이상)
- 개인별 단위 사무 메뉴얼 작성 후 데이터베이스화로 업무지식 공유
- 교통민원 서비스현장 이행
- 민원처리온라인공개시스템 운영 : 일일결산 확행

소요예산 : 비예산

법규위반 단속으로 준법정신 고취

12 버스전용차로 소통의 원활화(구비) <도로행정담당관>

대중교통의 원활한 소통을 위하여 버스전용차로 위반차량 및 불법 주·정차를 집중적으로 지도 단속하여 버스 전용차로 운영을 활성화 시키고자 함

추진방향

- 버스전용차로 위반차량 및 불법 주·정차를 집중적으로 지도 단속하여 버스 전용차로 운영 활성화

세부 추진계획

- 버스전용차로 현황 (7개노선 11.14km)
 - 가로변 전용차로 : 4개 노선 6.85km(노량진로, 용호로, 영등포로, 양평로)
 - 중앙 전용차로 : 3개 노선 4.29km(경인로, 시흥대로, 대방로)
- 버스전용차로 단속노선 (2개 노선 4.9km)
 - 가로변 전용차로 : 용호로, 영등포로
 - 가로변 전용차로 : 용호로, 영등포로, 양평로
- 근무방법
 - 전담단속반 운영 : 9명(직원1, 공익8)
 - 근무시간 : 08:00~17:00
 - 전용차로 실선구간을 통과하는 차량을 비디오 촬영
- 버스전용차로 단속원에 대한 교육실시
 - 함정단속 등 불필요한 오해를 줄 수 있는 단속 금지
 - 최대한 공정하고 엄정하게 단속하되 이의 제기 시 공손한 태도로 이해 설득

소요예산 : 108,807천원

불법 자동차 단속을 강화하여 교통질서 문란 및 시민 불편사항을 해소하고 준법정신을 고취시켜 선진 교통문화를 구현하고자 함

□ 추진방향

- 교통질서 문란 및 시민 불편사항을 해소하고 준법정신을 고취시켜 선진 교통문화를 구현

□ 세부 추진계획

- 단속기간 : 2010. 1. 1 ~ 12. 31
 - ※ 설날, 추석연휴 기간은 별도로 특별대책 수립실시
- 전담단속반 운영 : 직원 3명
- 단속시간
 - 주 간 : 07:00 ~ 18:00까지
 - 야 간 : 22:00 ~ 익일 01:00까지
 - 밤샘주차 : 24:00 ~ 익일 06:00까지
- 중점단속 대상
 - 택 시 : 승차거부, 호객행위, 합승, 부당요금 징수, 미터기 미사용 등
 - 버 스 : 정류소 무정차 통과, 정류소 질서문란행위, 정류소외 승·하차 등
 - 기 타 : 차고지외 밤샘주차, 불법 구조변경 등
- 중점단속 지역
 - 대 방 역 : 조기 근무자 배치
 - 영등포역, 당산역, 여의도역 주변 및 기타 민원발생 유발지역
- 단속방법
 - 사업용 차량 불법행위 단속과 승차질서 제도 병행실시
 - 심야시간대 운전자와의 충돌 대비하여 필요시 경찰지원요청

Ⅲ. 신규 · 주요투자사업

1 어린이 교통안전체험장 조성(구비+시비) <자전거교통담당관>

어린이들의 교통안전의식을 고취시켜 올바른 교통문화를 정착하고 아울러 어린이 교통사고를 예방하기 위하여 안전 교육장으로 활용할 수 있는 어린이 교통안전체험장 조성사업을 검토·보고하고자 함

□ 사업목표

- 어린이들의 교통안전의식을 고취시켜 올바른 교통문화를 정착

□ 추진방향

- 어린이 안전교육을 위한 전용 학습장(실외, 실내교육장) 건립
- 자전거 이용 급증에 따른 자전거 안전교육장 운영 및 체험이수증 수여

□ 세부추진계획

- 위 치 : 대림3동 611번지
- 규 모 : 4,312 m^2

구 분	위 치(총면적)	소요(활용)면적	도시계획시설
실외교육장	청소차량 차고지 (3,700 m^2)	3,700 m^2	주차장/녹지
실내교육장	목재동 건물 1층 일부 (1,897 m^2)	612 m^2	유수지

- 사업기간 : 2010.1 ~ 2010.12
- 추진일정
 - 2010년 2월 ~ 4월 : 1차 용역추진(건물 리모델링 용역)
 - 2010년 4월 ~ 9월 : 2차 용역 추진(교통안전체험장 설계용역)
 - 2010년 9월 ~ : 시비확보 및 공사추진

□ 사업예산 : 총2,035백만원 【구비 35백만원(용역비), 시비 2,000백만원(시설비)】

※ 본 사업은 도시관리계획 변경 결정이 선행되어야 함

□ 위치도

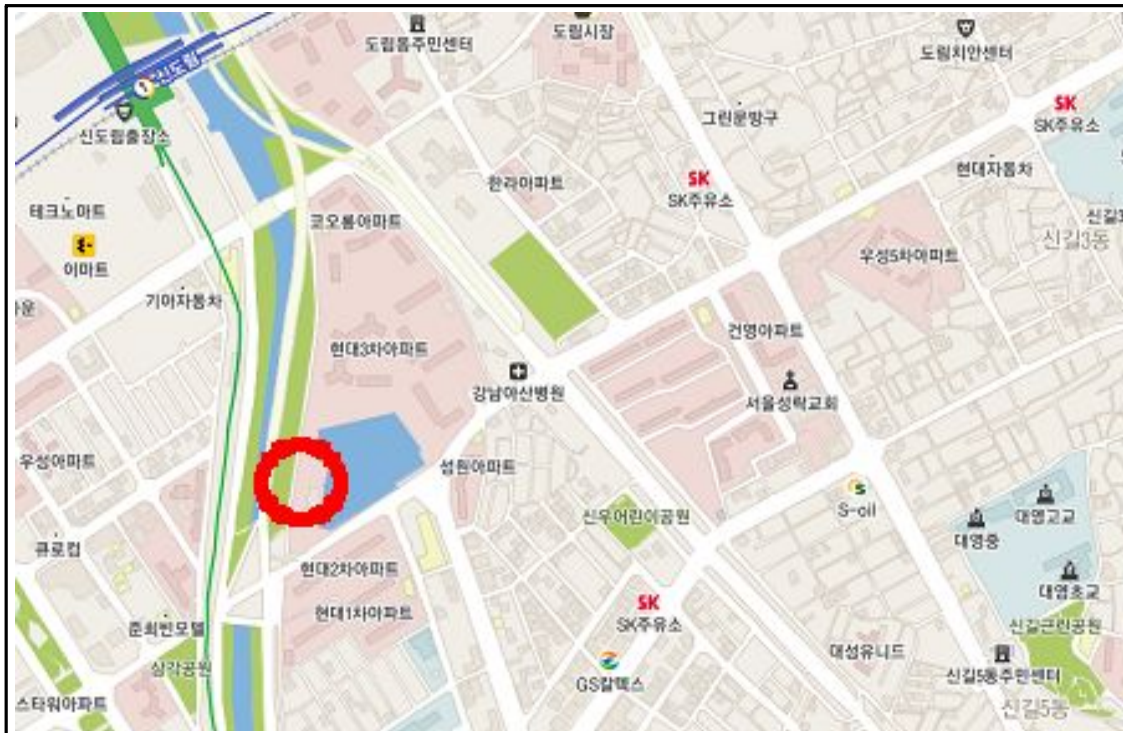

□ 시설현황도



IV. 2009 업무추진 추진실적

1 각종 민원처리 현황 ('09. 12. 31현재)

□ 자동차 운수사업 민원 (단위/건)

계	개인택시 양도·양수	용달화물		개별화물		사업계획 변경	기타
		신규등록	양도양수	신규등록	양도양수		
6,614	46	8	59	6	17	6,478	

※ 1일 평균 : 22 건

□ 자동차등록 민원 (단위/건)

계	신규등록	이전등록 (명의변경)	말소 등록	변경등록	압류등록	저당 등록	등록원부 발급및열람	기타
987,236	12,903	15,971	9,387	70,631	312,857	8,098	547,742	9,647

※ 1일 평균 : 4,100건

□ 자동차관리사업체 등록민원 (단위/건)

계	신규	변경	양도·양수	휴·폐업	기타(반려)
41	5	16	5	15	

※ 1월 평균 : 3 건

□ 건설기계등록 민원 (단위/건)

계	신규등록	이전등록 (명의변경)	말소등록	전·출입 (이 관)	압류/해제	저당권 설정/해지	건설기계 원부발급	기타
65,667	1,110	4,188	755	3,163	5,153	3,894	40,840	6,564

※ 1일 평균 : 273건

□ 방치차량 처리

총 발생 건수	자 진 이 동	강 제 처 리	처 리 중
380	254	89	37

□ 버스전용차로 단속

총 발생 건수	과태료 부과	경찰서 이첩	의견진술 수용	진행중
8,749	7,622	12	413	702

□ 불법자동차 단속

계	지정복미착용	차고지외밤샘주차	정류장질서위반	기 타
1,759	186	583	471	519

□ 교통불편 민원 심의

총 신고 건수	운전자과태료	경 고	불 문	비 고 (기타)
1,786	201	369	946	270

1

자전거도로 개설사업 (구비+시비)

〈 자전거교통추진반 〉

□ 사업개요

○ 대상구간 : 4개구간 4.06km

연번	도로명	구간	자전거도로 연장(m)			추진상황
			계	전용	겸용	
1	양산로	구청별관 → 양평보행육교	1,160	800	360	공사완료
2	양평역길 강나라길	양평역 → 신한전기	1,100	550	550	공사완료
3	한어울길 한전길	영남교회 → 신동아(아)	1,400	1,000	400	공사완료
4	동아리길	관악고교 → 문래보행육교	400	300	100	공사완료

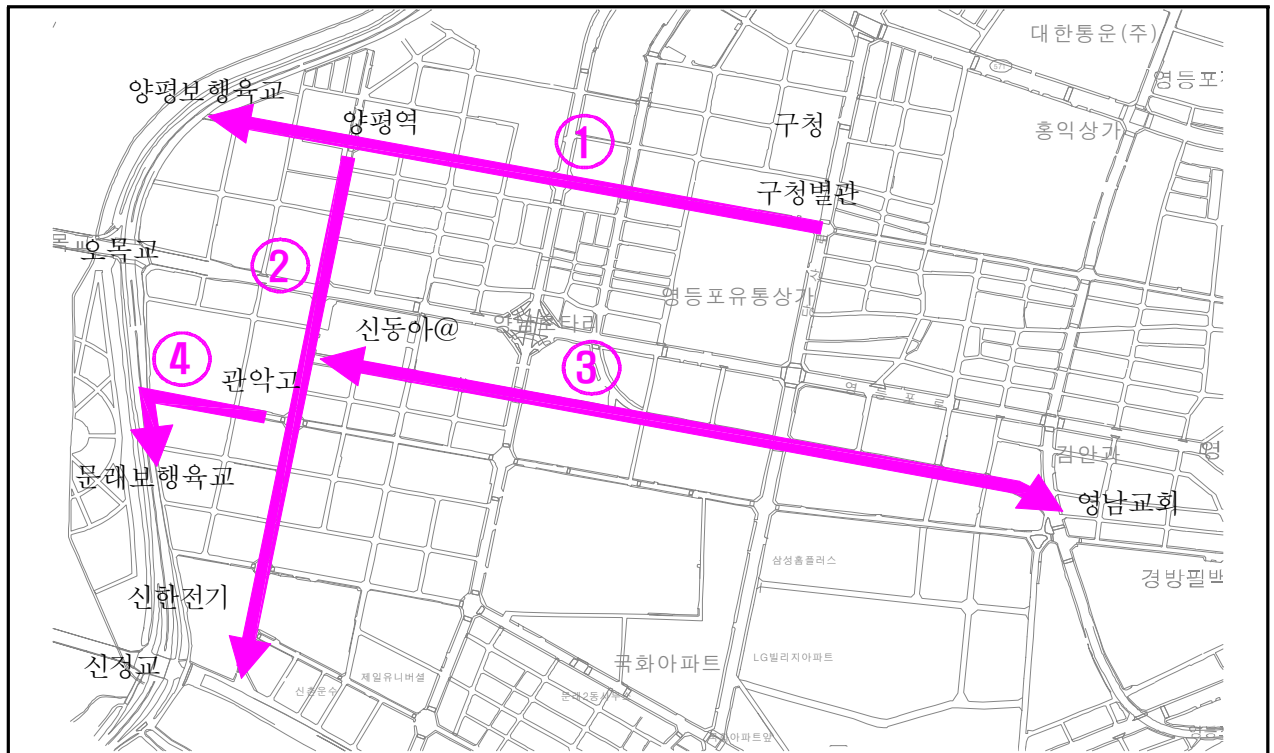

○ 사업기간 : 09.6월 ~10월

○ 공사비 : 594백만원 (전액시비)

2 자전거 주차타워 운영 및 자전거 타기 행사 (구비)

□ 사업개요

- 자전거 주차타워 유지 (인터넷요금 등 사용료 지급)
- 자전거수리소 운영 : 09.2월 ~ 11월
- 구민 자전거 타기 행사 개최

□ 추진실적

- 자전거 수리소 운영

위 치	대여자전거 수	운영기간	수리소 운영일	운영시간
주차타워	40대	09.2.1 ~ 09.11.30	매주 목 ~ 금요일	09:30 ~ 12:30
당산수리소	20대	09.9.1 ~ 09.11.30	매주 토요일	09:30 ~ 12:30

※ 당산수리소는 09.9월에 신설되어 운영됨

- 대여자전거 수리 : 총 500여대 점검 및 수리 (브레이크,타이어, 휠 등)
- 일반자전거 수리 : 총 235대 수리 (85대 유료점검, 150대 무료점검)

- 제2회 2009년 영등포구 영롱이 자전거타기 행사 개최

- 일 자 : 09.6.4(목) 14시~16시
- 참가자 : 구민포함 총 600명
- 구 간 : 총8km (구청→당산역→여의도공원→경찰서→구청)

3 방치 자전거 수거 (구비)

□ 사업개요

- 추진목적 : 자전거 주차질서 확립 및 주변환경 개선
- 추진근거 : 자전거이용활성화에 관한 법률 제20조 및 동법시행령 제11조
- 수거절차 : 경고장부착(10일) → 방치자전거 수거 →
구 게시판 공고(14일)→자전거 보관(30일) → 매각
- 수거·매각업체 : 산하자원 - 서울시 지정업체
- 수거회수
 - 정기수거 : 각 분기별 총 4회 자전거 수거
 - 수시수거 : 년중 실시

□ 추진실적

- 09.1월 ~ 09.12월 : 총 297대 수거 완료

4 자전거 보관대 유지 관리 (구비)

□ 사업개요

- 사업대상 : 관내 89개소(2,643대) 자전거 보관대
- 사업내용 : 자전거 보관대 이설 및 신설, 세척, 파손 및 탈락자재 보수 등
- 추진방법 : 연간단가 시행
- 추진일정
 - 2009. 1. 9 : 연간단가 계약체결 완료
 - 2009년 2월 ~ 12월 : 자전거보관대 유지 보수

□ 추진실적

- 2009. 1. 9 : 연간단가 계약체결 완료
- 2009. 9. 3 : 공사완료 (준공처리)
- 추진실적
 - 자전거보관소 비가리개 세척 : 5개소
 - 자전거보관소 설치 : 7개소 120면 설치
 - 자전거보관소 거치대 보수 : 1개소 2면

고객중심의 쾌적한 교통환경 조성

5 어린이보호구역(School Zone)환경개선(시비) <교통운영담당관>

□ 사업개요

- 추진기간 : '09.1 ~ 09.12
- 사업대상 : 어린이집 8개소
(신길5동, 무지개영재, 국회, 해태, 남서울, 은석, 양평1동, 신이화 어린이집)
- 개선내용
 - 도로시설 : 보도칼라포장, 고원식교차로, 방호울타리 설치 등
 - 교통시설 : 횡단보도, 통합교통안전표지 및 기타 노면·표지판 설치
- 예산확보액 : 253,000천원 (시비50% 국비50%)

□ 추진실적

- 09. 1.15 : 용역사업 계약(도로교통공단) 완료
- 09. 3.30 : 서울지방경찰청 교통규제심의 완료
- 09. 4.14 : 용역사업 완료
- 09. 5.15 : 어린이보호구역 개선사업 공사 착공
- 09. 7.24 : 어린이보호구역 개선사업 완료

6 버스승차대 유지 관리(구비)

□ 사업개요

- 버스승차대 현황 : 총 99개
 - 서울시 : 26개
 - 우리구 : 73개(시내버스 54개, 마을버스 19개)
- 버스승차대 유지관리 추진방법 : 연간단가 시행
 - 승차대세척, 보수, 이설, 문안수정, 교체신설 등

□ 추진실적

- 09.1.22 : 버스승차대 유지관리공사 연간단가 계약체결 완료
 - 버스승차대 도색 및 세척 : 32개소
 - 문안수정 : 11개소
 - 의자신설 및 이설 : 2개소
 - 버스승차대 이전설치 : 1개소
- 09.5.15 : 조기집행계획에 의거 버스승차대유지관리 공사 완료
- 09.12.16 : 버스승차대 세척 작업 완료
 - 버스승차대 세척 및 침지물 제거 : 40개소

7 교통안전시설물 설치 사업(구비)

□ 사업개요

- 추진기간 : '09.1 ~ 09.12
- 사업대상
 - 교통안전시설물 (일방통행 관련 등 표지판 및 노면표시 설치)
 - 횡단보도 및 신호등설치 또는 기타 시설물 설치
- 추진방법 : 자체점검, 주민건의 및 경찰서 설치요청에 근거하여 추진
- 예산확보액 : 20,000천원 (집행 19,800천원)

□ 추진실적

- 일방통행 사업 (09. 1월 ~ 12월)
 - 신설 : 도신초교 후문 외 1개구간
 - 폐지 : 영등포 공구상가내 6개구간
 - 폐지예정 : 교보생명 외 1개구간 (2010년 1/4분기 완료예정)
- 여의도 봄꽃축제 교통통제관련
 - 09.4월 : 시설물 설치 및 철거 완료
 - 공사비 : 13,000천원
- 문래동 영문초교 앞 차없는거리 조성 완료
 - 조성내용 : 차없는거리 관련 노면 및 표지판 설치
 - 추진기간 : 09.6.5 ~ 7.14
 - 공사비 : 45,200천원
- 기타 시설물 설치 : 09.11월 완료 (1,600천원)

□ 사업개요

【 교통편의시설물 】

- 사업대상 : 도로안내표지판, 보행자표지판, 시선유도봉, 반사경
- 추진내용 : 시설물 설치 및 유지보수 등
- 추진방법 : 자체점검, 주민건의 및 경찰서 설치요청에 근거하여 추진
- 추진일정
 - 도로안내표지 유지관리 공사 계약 : 2009.02.05
 - 교통시설물 유지관리 공사 계약 : 2009.02.02

□ 추진실적

【 영문초교 주변 횡스설치 】

- 2009. 02.11 : 공사 완료

【 여의동 임시청사 횡단보도설치 】

- 2009. 04.07 : 설치 완료

【 도로안내표지 유지관리 】

- 2009. 02.24 : 공사 완료
 - 도로안내표지 판교체 : 3개
 - 도로안내표지 이설 : 2개
 - 문안수정 : 1식

【 교통시설물 유지관리 】

- 2009. 09.11 : 공사 완료
 - 시선유도봉 신설 및 보수 : 46개
 - 반사경 신설 및 정비 : 9개

□ 향후 계획

- 지속적인 교통시설물의 유지관리 추진

대중교통 활성화로 교통난 완화

9 교통량감축을위한기업체교통수요관리추진<교통정책담당관>

□ 사업개요

- 교통감축프로그램 참여시설 확대(2009.신청목표 : 159개소)
- 추진기간 : 2009 연중
- 민간시설물 및 공공기관 기업체 교통수요관리 프로그램 참여 홍보
- 참여시설에 대한 지속적인 이행 독려를 위한 점검 및 인센티브 부여
- 교통량 감축 이행프로그램 내용
 - 승용차 부제, 주차장유료화 등 탄력적 교통량 감축 프로그램운영

□ 추진실적

- 프로그램 신청현황 : 115개소(12월말)
- 교통량 감축 이행프로그램 점검율 및 회수 : 4회(100%)
- 교통량 경감제도 안내 및 홍보
 - 홍보 리플렛 제작 배부 3,000부, 안내책자 300부, 안내문 발송 3회
- 경감심의위원회 개최 : 8.27 교통량감축프로그램 경감율 결정 심의
- 강남서부권 5개 자치구 워크그룹 회의 실시 : 4회

고객감동의 민원서비스 제공

10

One-Stop 민원서비스 수준향상

〈운수물류담당관

□ 사업개요

- 추진기간 : 2009년 중
- 추진내용
 - 민원담당공무원에 대한 친절 및 One-Stop 직무교육 강화
 - 교통민원서비스현장의 조기 이행 정착
 - 민원처리 상황의 공개로 투명성 확보

□ 추진실적

- 민원창구공무원 one-stop민원처리 직무 교육 실시
 - 대 상 : 10명(자동차등록민원창구 세무 취등록담당)
 - 교육일시 : 매주 화요일 및 기타 민원처리 문제점 발견시
 - 추진실적 : 총 48회(주 1회)
- 대민원 친절교육 실시
 - 교 관 : 자동차등록팀장
 - 교육대상 : 자동차등록계직원 11명
 - 추진실적 : 총 48회 (주 1회)
- 자동차등록 도우미 운영실적
 - 민원서식대서 5,100여건 및 자동차번호판 탈부착 4,200여건
- 민원처리온라인공개시스템 운영 : 일일결산 확행
- 주민만족도 설문조사 실시: 금년 9월7일~17일까지 총 100여명의 설문조사결과 공무원의 친절도는 향상되었으나, 사무실의 협소하고 어둡다는 등 시설이용에 불만 및 건의에 대해 민원차량 진·출입로 개설 및 민원환경 정비 완료

□ 향후 계획

- 지속적인 교육 실시로 신속, 공정한 민원처리 및 민원불편사항 해소
 - 친절미소띠우기 및 반갑게 맞이하기
- 주민만족도 설문조사 결과를 토대로 실내조명 상향, 팩스 등 사무기기 정비 예정

법규위반 단속으로 준법정신 고취

11 버스전용차로 소통의 원활화

〈교통지도담당관

□ 사업개요

- 추진기간 : '09.1 ~ 09.12
- 버스전용차로 현황 (7개노선 11.14km)
 - 가로변전용차로 : 4개 노선 6.85km(노량진로, 용호로, 영등포로, 양평로)
 - 중앙 전용차로 : 3개 노선 4.29km(경인로, 시흥대로, 대방로)
- 버스전용차로 단속노선 (3개 노선 7.07km)
 - 가로변 전용차로 : 용호로, 영등포로, 양평로
- 운영방법
 - 전담단속반 운영 : 9명(직원 1, 공익8)
 - 근무시간 : 08:00~17:00
 - 위반행위자에 대해서는 과태료 부과 처분
 - 주행목적이 아닌 우회전을 위한 전용차로 점선구간의 통행 및 승하차를 위한 점선구간의 일시진입은 단속대상에서 제외
 - 단속은 위반차량에 대하여 비디오촬영

□ 추진실적

- 단속실적 : 8,749건
- 처리내용 : 과태료 7,622건, 경찰서이첩 12건, 의견수용 413건,
의견진술 중 702건

□ 향후 계획

- 버스전용차로 단속원에 대한 교육실시
 - 합정단속 등 불필요한 오해를 줄 수 있는 단속 금지 등

□ 사업개요

- 단속기간 : 2009. 1. 1 ~ 12. 31
 - ※ 설날, 추석연휴 기간은 별도로 특별대책 수립 실시
- 전담단속반 운영 : 기능직3명
- 단속시간
 - 주 간 : 07:00 ~ 18:00까지
 - 야 간 : 22:00 ~ 익일 01:00까지
 - 밤샘주차 : 24:00 ~ 익일 04:00까지
- 중점단속 대상
 - 택 시 : 승차거부, 호객행위, 합승, 부당요금 징수, 미터기 미사용 등
 - 버 스 : 정류소 무정차 통과, 정류소 질서문란행위, 정류소외 승·하차 등
 - 기 타 : 차고지외 밤샘주차, 불법 구조변경 등
- 중점단속 지역
 - 대 방 역 : 조기 근무자 배치
 - 영등포역, 당산역 주변 및 기타 민원발생 유발지역
- 단속방법
 - 사업용 차량 불법행위 단속과 승차질서 제도 병행 실시
 - 심야시간대 운전자와의 충돌 대비하여 필요시 경찰지원요청

□ 추진실적

- 단속실적 : 1,759건
 - 버스 1,007건, 택시 237, 화물 515건
- 처리내용 : 과태료 46건, 과징금 168건, 경고 11건, 처분불가 1건,
타시군구 이첩 952건

□ 향후 계획

- 영업용 자동차의 준법의식 고취로 안전사고 예방
- 불법영업행위 근절로 시민 불편사항 해소