

제134회 구의회 임시회

'08. 1. 25. ~ 2. 4.

2008년도

주요업무계획



건강증진과

순 서

- 일반 현황 1
- 정책목표와 방향 3
- 업무 체계 도 4
- 2008 주요업무 추진계획 5
- 2007 주요사업 추진실적 ... 21

I. 일반 현황

1 인 력

구 분	계	일 반 직						기능직			
		4급	5급	6급	7급	8급	9급	7급	8급	9급	10급
정 원	27		1	4	12	7			2		1
현 원	27		1	4	15	3	1	1	1	1	
과부족					3	-4	1	1	-1	1	-1

2 조 직

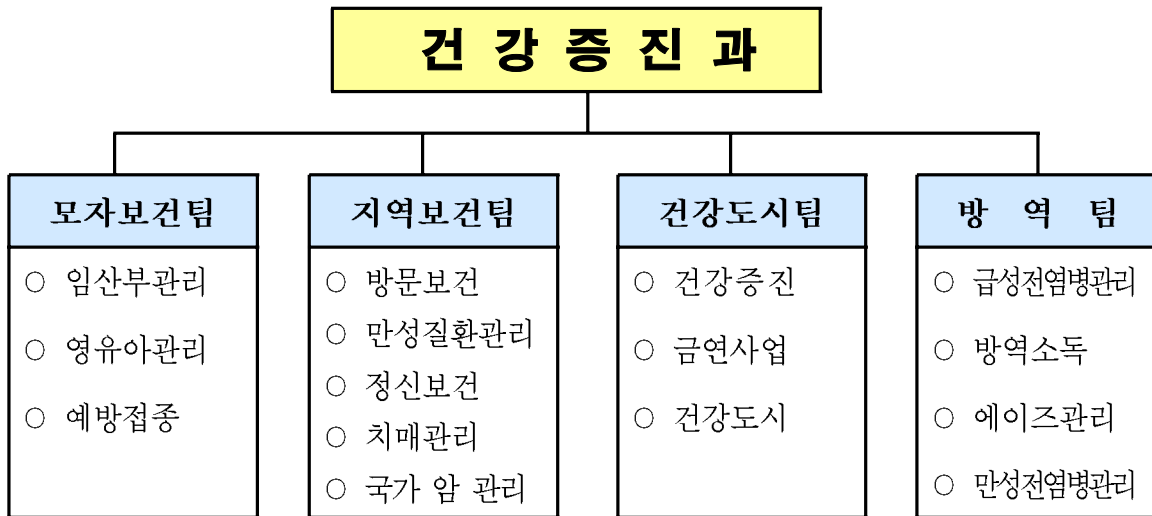

3 주요시설 및 장비

- 주요 장비 현황
 - 방문보건 차량 2대, 방역장비 6종 24대
- 주요 시설 현황
 - 영등포구정신보건센터(보건소 지하 1층) : 가톨릭대학교성모병원 위탁

4

예산 현황

□ 팀별 예산 현황

(단위 :천원)

팀 명	예산액	전년도 예산액	증(△)감
계	3,926,549	4,819,005	△ 892,456
모자보건팀	1,423,928	2,262,107	△ 838,179
지역보건팀	1,885,508	1,863,932	21,576
건강도시팀	325,620	391,602	△ 65,982
방역팀	291,493	301,364	△ 9,871

□ 주요 사업예산 현황

예산총액	정책사업	단위사업	세부사업
3,926,549천원	1건	4건	33건

Ⅱ. 정책목표와 방향

목 표

질병 없는
건강한 지역사회 환경 조성



방 향

출산장려 보건의료서비스 지원 확대

의료취약계층 집중관리 및 서비스 강화

구민을 위한 정신건강 지원체계 확립

다양한 건강증진 프로그램 운영 활성화

구민과 함께하는 전염병관리체계 확립

Ⅲ. 업무체계도

임 무

질병 없는 건강한 지역사회 환경 조성

전략 목표	성과 목표	주요 사업	Page	
1. 대상별, 질환별 보건의료서비스 제공	1-1 출산장려 보건의료서비스 지원 확대	1. 임신부 산전관리	5	
		2. 출산장려지원사업	6	
		3. 영유아 건강관리 및 의료비 지원	7	
	1-2 의료취약계층 집중관리 및 서비스 강화	4. 맞춤형 방문 건강관리 서비스 제공	8	
		5. 치매관리사업	10	
		6. 국가 암 관리사업	11	
		7. 희귀·난치성 질환자 의료비 지원	12	
	1-3 구민을 위한 정신건강 지원체계 확립	8. 정신보건센터 운영	13	
	2. 질병 예방 및 구민 건강증진	1-4 다양한 건강증진 프로그램 운영 활성화	9. 지역사회와 연계하는 건강생활실천사업 추진	14
			10. 금연사업	15
11. 건강도시 기반 조성사업 추진		16		
1-5 구민과 함께하는 전염병관리체계 확립		12. 계절별·대상별 적기 예방접종 실시	17	
		13. 만성전염병관리	18	
	14. 전염병 발생 및 확산 방지 시스템 운영	19		
	15. 계절 없는 친환경 방역소독 확대	20		

IV. 주요업무 추진계획

출산장려 보건의료서비스 지원 확대

1 임신부 산전관리(국·시비사업)

임신 전부터 건강한 임신과 출산을 준비하고, 출산 후 직장 여성의 빠른 사회생활 복귀와 건강 회복으로 임신부 건강증진에 기여

□ 사업목표

- 산(전)·산(후) 프로그램 운영(신규) : 700명
- 임신부 산전 건강관리 : 1,400명
- 출산 준비교실 운영 : 32회 960명
- 산후 우울증 선별검사 : 300명

□ 추진방향

- 임신부 산전 관리 및 산후 회복 건강관리 강화
- 모유수유 실천을 위한 분위기 확산으로 모유수유 실천율 제고

□ 세부 추진계획

- 안전 분만 및 건강한 출산을 위한 산(전)산(후) 프로그램 운영(신규): 7월
- 임신부 모자보건 수첩 공급(5,000명), 철분제 공급(700명)
- 기초 건강검진, 태아 기형아, 풍진검사, 초음파검사 등 임신부 산전 건강 관리 확대(1,200명 → 1,400명)
- 산전체조, 태교, 감통 분만법 등 출산준비 교실 운영 : 분기별 4주 과정
- 산후 우울증 선별 검사 및 우울증 극복 강좌
- 임신 중반기 이후 설문지 이용, 선별검사 후 유소견자 정신상담 의뢰
- 부부가 함께하는 산후 정신건강관리 강좌 운영 : 2회
- 산후 건강회복과 모유수유 장려를 위한 산모 유축기 대여 확대(80명 → 200명)
- 소요예산 : 77,660천원(국 19,000 시 9,500 구 49,160)
- 산(전)·산(후) 프로그램 운영 : 38,000천원(국 50% 시 25% 구 25%)
- 출산준비교실 운영 등 구비 : 39,660천원

2 출산 장려 지원(국·시비사업)

불임부부 지원사업과 산모·신생아 도우미 지원사업을 통하여 출산을 장려하고 건강한 출산 및 산모와 신생아의 건강관리로 건강한 가정 형성 도모

□ 사업목표

- 불임 시술비 지원 : 108명
- 산모·신생아 도우미 지원 : 335명

□ 추진방향

- 불임부부에게 불임 시술비 지원
- 산모·신생아 가정에 도우미 파견 지원

□ 세부 추진계획

- 시험관아기 시술비 지원 등 불임부부 출산지원 : 108명
 - 지원 내용
 - 1회 지원액 : 시술 비용의 50%인 150만원(기초생활보장 수급자 255만원)
 - 최대 지원횟수 : 2회(300만원 지원, 기초생활보장 수급자 510만원)
 - 지원자격
 - 도시근로자 월평균소득 130%이하
 - 여성연령 만44세 이하자로 시험관시술을 요하는 의사 진단서 제출자
- 출산 후 30일 이내 산모·신생아 도우미 지원 : 234명 → 335명
 - 산모 영양관리, 감염 예방관리, 신생아 돌보기 등 가정방문 서비스 제공
 - 지원기간 : 2주 12일(쌍생아의 경우 18일)
- 소요예산 : 512,098천원(국 191,618 시 160,240 구 160,240)
 - 불임 시술비 지원 : 322,154천원(국 30% 시 35% 구 35%)
 - 산모·신생아 도우미 지원 : 189,944천원(국 50% 시 25% 구 25%)

3 영유아 건강관리 및 의료비 지원(국·시비사업)

영유아에 대한 단계별 적절한 건강관리 및 건강검진을 강화하여 질병의 조기발견, 의료서비스 제공으로 영유아 건강증진 도모

□ 사업목표

- 미숙아 의료비 지원 : 75명
- 선천성대사이상 검사 : 3,848명
- 6세 미만 의료급여수급자 건강검진(신규) : 365명
- 아기 마사지 및 모유수유 교육 : 10회 250명

□ 추진방향

- 건강검진 강화로 질병의 조기발견 및 장애 발생 예방
- 성장단계별 적절한 건강관리 및 육아 정보 제공

□ 세부 추진계획

- 미숙아 가정방문 건강관리 및 저소득가정 미숙아 의료비 지원
- 신생아에 대한 선천성대사이상 6종 검사 및 환아 사후관리비 지원
 - 선천성대사이상검사 3,500명 → 3,836명, 사후관리 12명
- 만 6세 미만 의료급여수급자 무료 건강검진(신규) ; 365명
 - 검진시기 : 생후 4개월, 9개월, 18개월, 30개월, 54개월
 - 검진항목 : 성장발달, 비만, 청각, 시각, 굴절이상, 치아우식증 등
- 건강한 성장발달을 위한 아기 마사지 및 모유수유 교육 확대(8회 → 10회)
- 모유수유 장려 『모유수유 건강아기 선발대회』 운영(신규) : 5월
- 만 5~6세 유아 대상 성교육 인형극 공연(6월) : 10회 1,300명
 - 대규모 어린이집 대상에서 소규모 보육시설까지 확대 운영
- 소요예산 : 213,028천원(국 79,370 시 58,729 구 74,929)
 - 미숙아 의료비 지원 : 92,026천원(국 40% 시 30% 구 30%)
 - 선천성대사이상검사비 : 98,406천원(국 40% 시 30% 구 30%)
 - 영유아 건강검진비 : 6,396천원(국 50% 시 25% 구 25%)
 - 모유수유 건강아기 선발대회 등 구비 : 16,200천원

의료취약계층 집중관리 및 서비스 강화

4 맞춤형 방문 건강관리 서비스 제공(국·시비사업)

방문보건사업의 대상이 기초생활보장수급자에서 차상위 계층, 결혼이민자까지 확대되고 고혈압, 당뇨, 암, 치매 등 노인성 질환이 점차 증가함에 따라 『찾아가는 맞춤형 보건의료 서비스』 제공으로 주민의 건강증진 도모

□ 사업목표

- 방문간호서비스 제공 : 10,000명
- 방문진료 : 500명
- 순회진료 : 700명
- 외국인 건강검진 및 진료 : 500명
- 지역사회 건강 면접조사 : 800명
- 고혈압·당뇨교실 운영 : 16회 640명

□ 추진방향

- 관리대상자 7,623가구 12,206명의 건강요구도 조사 60% 이상 실시
- 다양한 직종의 전문 방문인력을 활용하여 지역건강관리 체계 구축
- 지역사회 건강 면접조사를 실시하여 만성병관리사업의 과학적인 토대 형성

□ 세부 추진계획

- 대 상 : 7,623가구 12,206명
(국민기초생활수급자, 차상위계층, 외국인 결혼 이민자)
- 방문간호사 지역 담당제로 방문간호서비스 제공 : 10,000명
 - 1인 2~3개동 담당, 월 100명 관리(방문간호사 10명)
 - 대상자 건강요구도 조사 후 대상별 3군으로 분류, 방문간호서비스 제공으로 만성질환 집중관리

- 전문분야 인력 추가 확보로 의료취약집단 집중관리
(물리치료사 2명, 영양사 1명, 치위생사 1명, 운동처방사 1명)
- 거동불편 만성질환자 방문진료 : 주 1회
 - 진료팀(의사, 간호사, 운전원)이 환자 가정을 방문하여 진료 및 투약
- 관내 경로당을 순회 방문하여 진료 실시 : 주 1회
- 외국인 근로자 무료 건강검진 및 진료 : 500명
- 지역사회 만성병 조사감시체계 구축을 위한 건강 면접조사 : 6월 ~ 10월
 - 일반 주민 중 약 800명 표본 선출
 - 질환 이환, 사고, 흡연, 음주, 운동, 비만 등 보건의료 지표조사 실시
- 고혈압·당뇨교실 운영 : 3월 ~ 10월
 - 전문강사 초빙하여 고혈압, 당뇨에 대한 치료 및 약물, 식이요법 교육
- 내 혈압·내혈당 바로알기 캠페인 : 4회(반기별 2회)
 - 주민이 많은 지역이나 행사장을 방문하여 혈압 및 혈당 검사
 - 고혈압, 당뇨, 고지혈증 등에 관련된 만성질환 홍보물 배부
- 소요예산 : 413,316천원(국 116,673 시 173,629 구 123,014)
 - 맞춤형 방문건강관리사업비 : 181,092천원(국 50% 시 25% 구 25%)
 - 대도시 방문보건사업비 : 150,000천원(시 75% 구 25%)
 - 만성병관리사업비 : 41,456천원(국 50% 시 25% 구 25%)
 - 가정간호사업비 : 7,000천원(시 50% 구 50%)
 - 생애 전환기 건강검진사업비 : 10,798천원(국 50% 시 25% 구 25%)
 - 방문 건강관리사업 구비 : 22,970천원

치매를 조기발견·관리하기 위하여 치매검진 거점병원을 선정하여 치매 정밀검진을 실시하고, 보건소 치매상담센터 운영과 체계적인 등록관리를 추진하여 치매노인 및 가족들의 삶의 질 향상에 기여

□ 사업목표

- 가정방문 서비스 : 300명
- 치매 선별검사 : 800명
- 치매 예방교육 : 4회

□ 추진방향

- 치매환자 등록관리 및 고위험군 환자 지속 관리
- 정신보건센터 등 유관기관과 연계하여 치매 조기발견 및 예방 홍보
- 치매 조기검진 거점병원과의 연계체계 구축으로 치료의 효과 제고

□ 세부 추진계획

- 치매환자 등록관리 및 가정방문 서비스 제공 : 300명
 - 치매 팔찌, 방수 시트, 미끄럼방지 양말, 기저귀 등 치매환자 물품 제공
 - 가족상담, 가족교육, 치매 요양원 등 관련기관 연계
- 치매 선별검사 실시 : 800명
 - 대상 : 만 65세 이상 약 35,200명
 - 4년간 노인 인구의 약 10%인 3,400명 검사
 - '07년 1,000명, '08년 ~ '10년 연도별 800명
 - 보건소, 노인복지관 등에서 검사도구 이용, 1차 검사 실시
- 노인복지관, 노인대학 어르신 대상 치매 예방 교육 : 4회
- 치매 거점병원(한강성심병원)에서 치매 유소견자 정밀검진
 - 신경인지검사, 노인 우울척도검사, 혈액 및 뇌 영상촬영, 전문의상담
- 발견된 환자에 대하여 등록, 방문간호서비스 제공
- 소요예산 : 17,950천원(국 50% 시 25% 구 25%)

6 국가 암 관리사업(국·시비사업)

국민 사망원인 1위인 암의 조기 발견, 치료를 위한 저소득층 무료 암 조기검진을 유도함으로써 암의 발견율을 높이고, 발견한 암 환자 의료비를 지원하여 경제적 부담을 완화하고 암으로 인한 사망률 감소 및 대상자의 삶의 질 향상에 기여

□ 사업목표

- 국가 암 조기검진 : 25,577명
- 암 환자 의료비 지원 : 240명
- 재가 암 환자 관리 : 900명

□ 추진방향

- 저소득층에 대한 암 조기검진 및 의료비 지원
- 국가 암 조기검진 및 암 환자 의료비 지원 홍보 강화

□ 세부 추진계획

- 국가 암 조기검진
 - 대상 : 의료급여수급자 및 건강보험가입자 하위 50% 이내에서 선정
 - 검진항목 : 5대 암(위암, 유방암, 자궁경부암, 대장암, 간암)
- 저소득층 암 환자 의료비 지원
 - 저소득 건강보험가입자, 의료급여수급자, 폐암환자 암 의료비 지원
 - 18세 미만 소아·아동 암 환자 본인부담 의료비 지원
- 재가 암 환자 등록관리 및 방문간호 서비스 제공
 - 등록인원 239명('07.12월 현재) 중 요구도에 따라 방문
 - 장루백 등 소요물품 지원 및 자원봉사자 결연, 호스피스 서비스 제공
- 국가 암 조기검진 및 암 환자 의료비 지원 홍보 강화
 - 대한암협회 등 암 관련 단체를 활용하여 암 예방 강연회 실시
 - 관내 암 조기검진기관에 암 환자 의료비 지원 리플릿 배부
- 소요예산 : 561,912천원(국 50% 시 25% 구 25%)

7 희귀·난치성 질환자 의료비 지원(국·시비사업)

진단과 치료가 어려울 뿐 아니라 지속적인 치료를 받아야하기 때문에 의료비의 경제적 부담이 과중한 희귀·난치성 질환자에 대해 본인부담 의료비 지원을 통하여 대상자와 그 가족의 복지수준을 제고하고자 함

□ 사업목표

- 희귀·난치성질환자 등록관리 : 134명
- 희귀·난치성질환자 의료비 지원 : 1,200건

□ 추진방향

- 저소득층 희귀·난치성질환자 선정 및 등록 관리
- 저소득층 희귀·난치성질환자 본인부담 의료비 지원

□ 세부 추진계획

- 지원대상 질환 : 만성신부전(투석) 외 110종
- 지원대상자 선정 및 등록 관리
 - 소득 및 재산조사 실시
 - 의료비지원대상자 여부 결정 및 등록
- 의료비 지급 : 진료 의료기관에서 건강보험공단에 청구('08. 4. 1부터)
- 의료비 등 지원 범위
 - 의료비 중 급여의 본인부담금 지원
 - 근육병, 다발성경화증, 유전성운동실조증, 류코다당증, 부신백질영양장애 환자 중 지체 장애1급 또는 뇌병변 장애1급 등록자의 간병비
 - 장애인 보장구에 대한 보험급여기준에 따라 본인이 부담하여야 하는 보장구(하지보조기 등) 구입비 지원
 - 담당 의사의 진단서 또는 처방전을 발급받아 대여한 호흡보조기 또는 산소호흡기 대여료 지원
- ※ 우리구 등록 현황 : 근육병 외 23종 질환 134명('07.12.31 현재)
- 소요예산 : 580,000천원(국 50% 시 25% 구 25%)

구민을 위한 정신건강 지원체계 확립

8 정신보건센터 운영(시비사업)

복잡해지는 사회변화에 따른 스트레스 및 정신질환이 증가함에 따라 정신질환의 조기발견, 치료, 재활 등 지역사회중심의 통합적인 정신보건 서비스를 제공하여 정신질환자 및 가족의 삶의 질 향상 도모

□ 사업목표

- 대상자 발견 및 등록관리 : 260명
- 정신보건서비스 및 정신건강증진 프로그램 운영 : 3,500명
- 정신질환자 사례관리 및 상담 : 1,800명
- 정신건강 강좌 및 캠페인 : 12회

□ 추진방향

- 지역사회 중심의 통합적인 정신보건서비스 제공
- 정신질환자 조기 발견, 등록관리 및 사회재활 도모
- 대상자별 맞춤형 정신건강증진서비스 제공 및 연계체계 구축

□ 세부 추진계획

- 신규대상자 발굴 및 등록자 관리 : 260명
 - 주민홍보를 통한 환자 발굴 및 병원 연계 퇴원 환자 등록
- 정신건강증진 프로그램 운영(주 3회,1일2회) : 3,300명 → 3,500명
 - 활동가능한 정신질환자의 사회복귀를 위한 재활훈련(1회 12명 참여)
- 정신질환자 사례관리 및 상담 : 1,500명 → 1,800명
 - 지역담당제(방문인력 6명)로 등록환자 방문상담 및 투약관리
- 대상자별 정신건강 강좌 및 정신건강 홍보 캠페인 : 7회 → 12회
- 학교 기반 정신건강 교육 프로그램(SMHEP)의 일환인 『청소년 우울증 인식개선 프로그램(Jumping Blue)』 국내 최초 개발 운영 : 고등학교 2개교 180명
 - 인터넷 중독, 우울증, 자살문제 등 청소년 정신건강 교육
- 소요예산 : 312,330천원(시 50% 구 50%)

다양한 건강증진 프로그램 운영 활성화

9 지역사회와 함께하는 건강생활실천사업 추진(국비사업)

건강에 대한 가치와 책임의식을 함양 하도록 바른 건강지식을 제공하고 스스로의 건강생활실천을 위한 환경조성 및 지원을 통한 구민 건강증진 도모

□ 사업목표

- 건강생활실천협의회 운영 : 2회
- 건강 한마당 운영 : 2회
- 지역특화 건강행태 개선사업 『건강 영등포 2080 프로젝트』(신규): 200명
- 생활습관개선 프로그램 운영 : 9,600명

□ 추진방향

- 건강에 대한 바른 지식 보급과 실천 분위기 조성
- 운동분야 중점 추진 및 영양·비만·절주사업 추진
- 만성 정신질환, 비만, 고혈압, 당뇨 등 건강 취약계층 생활습관 개선

□ 세부 추진계획

- 건강생활 실천협의회 운영 : 위원회 정비 및 회의 개최(4월, 11월)
- 건강 한마당 행사 개최 : 2회(4월, 10월)
- 지역특화 건강행태 개선사업 『건강 영등포 2080 프로젝트』 운영(1~10월)
 - 지역주민(성인 20~80세) 중 운동 비실천자 모집, 걷기운동 사업 전개
 - 걷기운동 동아리 및 리더그룹 구성 운영
- 영양·운동 생활습관개선 프로그램 운영 : 9,600명(운동 6,600명, 영양 3,000명)
 - 만성질환 및 성인병 질환자 체력측정 및 체성분 검사, 영양·운동 지도
- 건강한 직장, 건강한 학교를 위한 생활터 중심 절주 교육 및 캠페인 전개
 - 100인 이상 사업장 3개소, 초등학교 23개교, 중·고등학교 20개교
- 소요예산 : 87,000천원(국 28,500 구 58,500)
 - 지역특화 건강행태 개선사업비 : 57,000천원(국 50% 구 50%)
 - 지역특화 건강행태 개선사업 구비 : 30,000천원

금연의 사회적 분위기 조성에 따라 금연예방 및 홍보, 금연클리닉 지속 운영으로 금연 실천분위기를 조성하고 흡연자의 금연 실천을 지원하여 흡연을 감소와 건강증진에 기여

□ 사업목표

- 옥외 금연구역 확대 지정·운영 : 232개소
- 금연시설 관리 : 3,081개소
- 금연클리닉 운영 : 1,670명(내소자 1,270명, 이동 클리닉 400명)
- 금연침 시술 연계 : 1,000명

□ 추진방향

- 금연실천 분위기 조성 및 옥외 금연구역 확대
- 차별화된 금연 클리닉 프로그램을 통한 대상자 집중 관리
- 이동 금연클리닉 활성화로 찾아가는 보건 서비스 제공

□ 세부 추진계획

- 금연실천 분위기 조성 및 옥외 금연구역 확대
 - 금연 홍보공원(17개소), 금연버스 정류소(214개소), 금연아파트(1개 단지) 등 지정·운영
 - 금연시설의 점검표에 의한 자율점검과 점검반 운영으로 필요시설 특별점검 실시
- 차별화된 금연클리닉 프로그램 운영
 - 대상별(성인, 직장, 여성, 청소년 등), 개인별 맞춤 금연 교육
 - 금연상담, 금연보조제 및 약물요법, 행동요법 등 개인별 서비스 제공
 - 금연실천 강화를 위한 SMS 문자서비스 제공
- 찾아가는 이동 금연클리닉 운영
 - 사업장 : 10개소 300명(6회 방문, 금연상담 및 약물요법 실시)
 - 보건분소 : 1개소 100명(주1회 주기적 방문)
- 금연 실천 효과 증대를 위한 금연침 시술 연계 : 300명 → 1,000명
 - 금연클리닉 등록자 중 희망자 소내 한방진료실 연계 의뢰
- 흡연 예방 체험관 설치, 만 5~6세 유아 흡연예방 교육(6월) : 10회 1,300명
- 소요예산 : 228,620천원(국 50% 구 50%)

보건기관의 노력만으로 개선되기 어려운 도시의 건강문제, 구민의 건강 문제를 행정기관과 지역사회 모든 부문의 역량을 통합, 상호 협조와 지원을 통해 해결해 나가기 위한 건강도시 기반 마련

□ 사업목표

- 영등포구 건강도시 기본 조례 제정 및 공포 : '07. 12월 ~ '08. 2월
- 건강도시 운영위원회 구성·운영 : 6월
- 건강도시 엑스포 참가 : 1회
- 건강도시사업 선포식 및 건강도시 주간행사 개최 : 1회

□ 추진방향

- 영등포구 시책에 『건강도시』 개념 도입 및 홍보
- 보건소 중심에서 구 관련부서가 참여하는 새로운 건강 Paradigm 추구
- 구민을 둘러싸고 있는 생활환경의 직·간접 요인 개선으로 삶의 질 향상

□ 세부 추진계획

- 영등포구 건강도시 기본 조례 제정 : 2월
 - 건강도시의 정의 및 기본계획 수립, 지역사회 지원 및 운영위원회 설치에 관한 사항 등
- 서울시 주최 『건강도시 엑스포』 참가 : 6월
- 건강도시 운영위원회 구성·운영(1회) : 6월
 - 조례에 근거하여 구의원, 학계전문가, 주민대표, NGO 등으로 구성
 - 역할 : 건강도시사업의 추진방향, 협력관계, 사후평가 등
- WHO 서태평양지역 『건강도시연맹』 가입 : 8월
- 건강도시사업 선포식 행사 개최 : 9월
 - 지역사회의 역량을 통합, 건강도시 지향 선언
- 『건강도시연맹』 정기총회 참석(일본 이치가와시) : 10월
- 소요예산 : 10,000천원
 - 건강도시 기반조성 사업비 : 10,000천원
 - ※ 보조사업비 30,000천원 확보 예정(시비 50%, 구비 50%)

구민과 함께하는 전염병관리체계 확립

12 계절별 · 대상별 적기 예방접종 실시(국 · 시비사업)

적절한 시기에 예방접종을 실시함으로써 효과적인 인공면역 획득으로 전염병 발생을 예방하고, B형간염의 만성화율 감소로 구민의 건강증진 도모

□ 사업목표

- 무료 예방접종 : 50,553명
- 유료 예방접종 : 6,500명
- B형간염 수직감염 예방사업 : 86명

□ 추진방향

- 적기 예방접종 및 무료 예방접종 대상 확대로 접종률 향상
- 출생 축하 예방접종 물품 지원으로 출산장려 분위기 조성

□ 세부 추진계획

- 무료 예방접종 : 10종 45,619명 → 50,553명
 - 국 · 시비 지원 예방접종 : 10종 30,553명
 - : B형간염(영유아), 디피티, 폴리오, 엠엠알, 일본뇌염, 수두, 티디, 장티푸스, 신증후군출혈열, 인플루엔자
 - 만 65세 이상 인플루엔자 예방접종 : 18,000명 → 19,000명
 - 만 12세 아동 티디 예방접종 : 1,000명
- 유료 예방접종 : 4종 6,500명
 - B형간염(소아, 성인), 인플루엔자, 장티푸스, 신증후군출혈열
- B형간염 수직감염 예방 홍보 강화로 신생아 감염 예방 : 86명
- 영유아 예방접종 홍보 및 출생 축하 예방접종 물품(긱속형 체온계) 지원
 - '08년도 출생아를 대상으로 동 주민센터를 통하여 출생신고 시 배부
- 소요예산 : 486,307천원(국 107,961 시 53,981 구 324,365)
 - 예방접종 약품비 : 215,923천원(국 50% 시 25% 구 25%)
 - 예방접종 유 · 무료 약품비 등 구비 : 179,384천원
 - 출생 축하 예방접종 물품 지원 : 91,000천원

타인에게 전염되는 법정전염병을 조기에 발견하고 치료함으로써
개인의 건강증진 및 국민의 건강보호

□ 사업목표

- 결핵 관리 : 5,100명
- 성병 관리 : 600명
- 에이즈관리 : 57명

□ 추진방향

- 환자발견을 위한 질병별 대상자 조기검진 실시
- 감염자 등록 치료 및 추구관리

□ 세부 추진계획

- 결핵 환자 발견 및 등록치료 : 4,679명 → 5,100명
 - 대 상 : 검진 희망자, 고위험집단 등
 - 내 용 : 환자발견을 위한 엑스선 검진 4,900명, 감염자 등록 치료 200명
- 성병 감염자 발견 및 등록치료 : 600명
 - 대 상 : 특수업태부, 유흥접객원, 안마시술소 종사자 등
 - 내 용 : 성병검진 500명, 고위험군 등록관리 및 감염자 치료 100명
- 에이즈 감염자 등록관리 및 치료비 지원
 - 감염자 현황 : 57명(남 52명, 여 5명)
 - 내 용
 - 감염자 정기 상담(3개월) 및 치료비 지원
 - 예방관리를 위한 HIV 항체 정기검사 : 6개월
 - 에이즈 예방홍보 캠페인 : 5회
- 소요예산 : 62,506천원(국 24,100 시 24,100 구14,306)
 - 성병 및 에이즈관리사업비 : 48,200천원(국 50% 시 50%)
 - 결핵환자 관리 등 구비 : 14,306천원

주요 전염병에 대한 사전예방과 전파방지에 효과적으로 대처하여 전염병으로부터 국민의 불안요인을 제거하고, 안정된 생활환경 조성으로 국민 건강보호에 기여

□ 사업목표

- 질병정보 모니터망 운영 : 31개소
- 역학조사반(방역기동반) 편성 운영 : 6명
- 전염병 예방 홍보 : 12회

□ 추진방향

- 주요 전염병 및 신종전염병에 대한 신속한 대처로 확산 방지
- 전염병 감시체계 운영 및 대량발생 전염병 집중관리

□ 세부 추진계획

- 질병정보 모니터망 운영 : 31개소(병원 15, 약국 6, 사회복지시설 6, 기타 4)
- 역학조사반(방역기동반) 편성 운영 : 1개반 6명
 - 구성 : 의사, 간호사, 임상병리사, 위생원, 행정요원, 운전원
 - 하절기 비상방역 근무 및 집단 전염병 발생시 역학조사 및 방역조치
- 전염병 예방홍보 : 5회 → 12회
 - 언론매체, 이메일, SMS 문자서비스 등을 통한 계절별 예방 홍보
- 전염병 예방 가이드 『여행자를 위한 건강 지킴이』 발행 : 5월
- 오염지역 입국자 추적 및 대량 환자 관리시스템 운영
 - 대상 전염병 : 콜레라, 장티푸스, 세균성이질, 파라티푸스, 장출혈성대장균감염증, 사스, 조류인플루엔자, 집단설사 환자
 - 입국자 추적 및 대량 환자 관리 시스템 운영(공항 검역소 ↔ 보건소), 대상자 실시간 확인하여 역학조사 등 추적관리
- 장티푸스, 세균성이질, 콜레라 검사로 전염병 환자 및 보균자 색출
- 설사환자 신고센터 연중 운영(건강증진과 ☎2670-4757~60)
- 소요예산 : 8,020천원(국 1,700 시 500 구 5,820)
 - 전염병환자 격리치료비 : 1,000(국 50% 시 50%)
 - 전염병전문가 교육비 : 2,400천원(국 50% 구 50%)
 - 전염병관리체계 운영 등 구비 : 4,620천원

모기 등 해충 없는 건강한 생활 환경 조성을 위하여 친 환경적 방역 소독 확대실시로 쾌적한 영등포구 만들기에 기여

□ 사업목표

- 방역소독 : 38개소 1,200건
- 유충 실태조사 및 구제 : 140개소

□ 추진방향

- 친 환경적 방역소독 및 유충구제사업 확대
- 방역 취약지역 중점 실시 및 주민참여 방역소독 강화

□ 세부 추진계획

- 취약지역 방역소독(연중) 38개소 1,200건
 - 취약지역 7개동 20통, 사회복지시설 10개소, 유수지 4개소, 하천 2개소, 쓰레기처리장 2개소
 - 하절기 38개소 주 1회, 동절기 10개소(사회복지시설) 2주 1회
- 모기 유충 실태조사 및 구제(생물학제제 약품 사용) : 140개소
 - 기 간 : '07. 11월 ~ '08. 3월
 - 대 상 : 공동주택 66개소, 대형건축물 50개소, 목욕장 등 24개소
 - 소독의무대상시설 자체소독 지도 강화(필요시 약품 지원)
- 구 방역단 운영(연중) : 2개조 8명
 - 모기 유충조사 및 구제(140개소)
 - 사회복지시설(10개소), 민원지역 방역소독, 유문등 운영 등
- 방역소독 민간 대행 용역 : 4월 ~ 11월(8개월)
 - 대상지역 : 취약지역 28개소 567,950m²
 - 대행내용 : 유충구제, 분무 살균·살충소독, 인력, 장비(약품 제외)
- 동 자율 방역단 운영 : 5월 ~ 11월(기간 중 6개월)
 - 21개조 218명 구성
 - 지역실정에 맞게 자율적 운영, 소독활동 지원(약품 및 유류, 활동비 등)
- 소요예산 : 220,967천원

V. 2007 주요사업 추진실적

1 임신부 산전관리 및 불임부부 출산지원(국·시비사업)

□ 사업개요

- 안전 분만 및 건강한 출산을 위한 임신부 산전 건강관리 : 1,200명
 - 기초 건강검진, 태아 기형아, 풍진검사, 철분제 공급, 초음파검사 등
- 시험관아기 시술비 지원 등 불임부부 출산지원 : 142명
- 출산 후 60일 이내 산모·신생아 도우미 지원 : 234명
- 산전체조, 태교 등 출산준비교실 운영(매분기 4주 과정) : 32회 960명
- 산후 건강회복과 모유수유 장려를 위한 산모 유축기 대여(신규) : 80명

□ 추진실적

(단위 : 명)

구 분	목 표	실 적	진도(%)
임산부 등록관리	1,200	1,938	162
불임 시술비 지원	142	117	82
산모·신생아 도우미 지원	234	260	111
출산준비교육	32회 960	32회 1,250	100
산모 유축기 대여	80	141	176

□ 예산액 및 집행액

(단위 : 천원)

예 산 액	집 행 액	집행율(%)
600,684	417,867	70

※ 불임부부 시술비 신청자 감소 및 2차 시술기간 지연으로 불용액 발생

2 영유아 건강관리 및 의료비 지원(국·시비사업)

□ 사업개요

- 신생아에 대한 선천성대사이상 6종 검사 및 사후관리 : 3,512명
- 미숙아 가정방문 및 저소득 가정 미숙아 의료비 지원 : 99명
- 건강한 성장을 위한 영유아 성장발달 스크리닝 실시 : 500명
 - 전문적 검사도구 활용, 신체적·사회적 성장발달 평가 및 부모교육
- 아기 마사지 및 이유식 교육 : 8회 160명
- 보육시설 아동 건강검진 확대 : 1,600명 → 4,700명
 - 신체검진, 청력검사, 임상병리검사(혈액형, 빈혈, B형간염, 소변검사)
- 건강관리를 위한 출산 장려 육아용품(긱속형 체온계) 지원(신규) : 10월
 - '07. 1. 1 이후 출생, 보건소 예방접종 등록 영유아 1,330명

□ 추진실적

(단위 : 명)

구 분	목 표	실 적	진도(%)
선천성대사이상 검사 및 사후관리	3,512	4,166	119
미숙아 및 선천성이상아 의료비 지원	99	128	129
영유아 성장발달 스크리닝	500	672	134
아기 마사지 및 이유식 교육	8회 160	8회 172	100
보육시설 아동 건강검진	4,700	5,062	108
출산 장려 육아용품 지원	1,330	865	65

□ 예산액 및 집행액

(단위 : 천원)

예 산 액	집 행 액	집행율(%)
299,557	289,260	97

3 지역별·계층별 방문보건서비스 실시(국·시비사업)

□ 사업개요

- 대 상 : 국민기초생활수급자, 차상위계층, 독거노인 등
- 방문보건 인력 증원으로 지역 담당제 실시 : 1인 1~2개동 담당
 - 방문보건인력 11명 → 20명(9명 증원, 일용인력 14명 포함)
 - 건강상태에 따라 3군으로 분류, 정기적 방문보건서비스 : 10,000명
 - 방문보건 대상자 등록관리 : 6,000명
- 거동불편 만성질환자 방문진료(주 1회) : 500명
- 재가 암 환자 가정간호 및 자원봉사자 활용, 호스피스 서비스 제공 : 700명
- 치매 조기검진사업(신규)
 - 만 65세 이상 저소득 주민 대상 치매 선별검사 : 1,000명
 - 치매 조기검진 거점병원 지정(한강성심병원), 치매 유소견자 정밀검사 : 240명

□ 추진실적

(단위 : 명)

구 분	목 표	실 적	진도(%)
방문간호서비스 제공	10,000	17,304	173
대상자 등록관리	6,000	7,012	117
방 문 진 료	500	540	108
재가 암 환자 관리	700	1,192	170
치매 조기검진 선별검사	1,000	1,136	114

□ 예산액 및 집행액

(단위 : 천원)

예 산 액	집 행 액	집행율(%)
320,782	290,863	91

4 저소득층 무료 암 검진 및 의료비 지원(국·시비사업)

□ 사업개요

- 국가 암 무료검진사업 : 22,282명
 - 검진항목 : 5대 암(위암, 유방암, 자궁경부암, 대장암, 간암)
 - 저소득층 5대 암, 폐암, 소아암 치료비 지원 : 238명
 - 저소득층 희귀·난치성질환자 의료비 지원 : 1,200명
 - 만성신부전(투석)외 97종의 저소득 희귀·난치성질환자 의료비 및 간병비 등
- ※ 우리구 등록 현황 : 근육병 외 23종 질환 134명('07.12.31 현재)

□ 추진실적

(단위 : 명)

구 분	목 표	실 적	진도(%)
국가 암 조기검진	22,282	17,845	80
암 환자 치료비 지원	238	328	138
희귀난치성질환자 의료비 지원	1,200	1,244	104

□ 예산액 및 집행액

(단위 : 천원)

예 산 액	집 행 액	집행율(%)
1,304,248	1,010,184	77

※ 희귀난치성질환자 본인부담 의료비 감소로 불용액 발생

5 정신보건센터(시비사업)

□ 사업개요

- 정신질환자 조기발견 및 등록관리 : 260명
- 등록 정신질환자 주간재활 프로그램 운영 : 3,300명
- 정신질환자 사례관리 및 상담 : 1,500명
 - 정신전문인력(7명) 지역담당제로 방문상담 및 투약관리
- 지역주민 정신건강 강좌 및 캠페인 : 7회
 - 청소년 정신건강 프로그램, 주민 정신건강 강좌, 캠페인 등
- 병원과 연계하여 지역사회 정신질환자 위기관리 및 응급입원 체계 구축
- 운영 : 가톨릭대학교성모병원 위탁

□ 추진실적

(단위 : 명)

구 분	목 표	실 적	진도(%)
대상자 발견 및 등록관리	260	285	110
건강증진 프로그램 운영	3,300	5,927	180
정신질환자 사례관리 및 상담	1,500	4,136	276
정신건강 강좌 및 캠페인	7회	14회	200

□ 예산액 및 집행액

(단위 : 천원)

예 산 액	집 행 액	집행율(%)
257,270	257,050	100

□ 사업개요

- 영양·운동 생활습관개선 프로그램 운영 : 9,400명
 - 체력측정(2,300명), 영양상담(2,100명), 운동지도(5,000명)
- 구민 『건강 프로젝트 100일』 운영 : 150명
- 구민 건강생활 실천을 위한 분위기 조성 : 건강한마당 2회
- 주민참여 봉사대 구성, 금연 홍보 어린이 공원 운영(신규) : 17개소
- 금연·절주 이동 체험관 운영 : 중·고등학교 5개교 1,500명
- 공중이용시설의 금연·흡연구역 지도점검 강화 : 4,378개소
 - 자율점검표에 의거 시설별 자율점검 실시

□ 추진실적

구 분	목 표	실 적	진도(%)
생활습관개선 프로그램 운영	9,400명	15,527명	165
『건강 프로젝트 100일』 운영	150명	160명	107
구민 건강한마당	2회	2회	100
금연·절주 이동체험관 운영	5개교 1,500명	5개교 2,002명	100
공중이용시설 지도점검	4,378개소	4,378개소	100

※ 공중이용시설 : 자율점검 2,788개소, 기획점검 1,590개소

□ 예산액 및 집행액

(단위 : 천원)

예 산 액	집 행 액	집행율(%)
94,750	88,299	93

7 금연클리닉 운영(국·시비사업)

□ 사업개요

- 차별화된 금연클리닉 프로그램 운영 : 내소자 1,218명
 - 대상별(성인, 직장, 여성 등)맞춤 금연 교육
 - 금연상담, 금연보조제 및 약물요법, 행동요법 등 개인별 서비스 제공
- 찾아가는 이동 금연클리닉 운영 : 400명
 - 사업장 : 10개소 300명(4회 방문, 금연상담 및 약물요법)
 - 보건분소 : 1개소 100명(주 1회 주기적 방문)
- 한방진료실 연계, 금연 실천 효과 증대를 위한 금연침 시술 : 300명

□ 추진실적

(단위 : 명)

구분		목표	실적	진도(%)
금연클리닉 운영	내소자	1,218	1,526	125
	이동 클리닉	400	405	101
금연침 시술		300	1,288	429

□ 예산액 및 집행액

(단위 : 천원)

예산액	집행액	집행율(%)
296,852	263,960	89

8 생애주기별 보건교육 프로그램 운영

□ 사업개요

- 고혈압, 당뇨교실 운영(3월 ~ 10월) : 20회 800명
 - 고혈압, 당뇨에 대한 치료 및 약물, 식이요법 교육
- 관절염 건강교실 운영(3월 ~ 6월) : 24회 400명
 - 관절염의 통증 다스리기, 약물관리와 자기조절, 타이치운동
- 어린이집 아동 건강교육(4월 ~ 7월) : 30회 2,000명
 - 편식예방 및 올바른 식습관 교육 및 인형극을 이용한 성교육
- 여성 건강강좌 운영(신규, 3월 ~ 11월) : 8회 320명
 - 여성 암의 예방과 치료, 갱년기 건강관리, 주부 우울증 등 여성건강 관심분야에 대한 건강정보 제공

□ 추진실적

(단위 : 회/명)

구 분	목 표	실 적	진도(%)
고혈압, 당뇨교실 운영	20/800	20/1,121	100
관절염 건강교실 운영	24/400	24/504	100
어린이집 아동 건강교육	30/2,000	30/3,012	100
여성건강교실 운영	8/320	8/894	100

□ 예산액 및 집행액

(단위 : 천원)

예 산 액	집 행 액	집행율(%)
12,495	12,495	100

사업개요

- 무료 예방접종 : 10종 45,619명
 - 국·시비 지원 예방접종 : 10종 29,619명
: B형간염(영유아), 디피티, 폴리오, 엠엠알, 일본뇌염, 수두, 티디, 장티푸스, 신증후군출혈열, 인플루엔자
 - 만 65세 이상 인플루엔자 예방접종 : 15,000명
 - 만 12세 아동 티디 예방접종 : 1,000명
- 유료 예방접종 : 4종 6,500명
 - B형간염(소아, 성인), 인플루엔자, 장티푸스, 신증후군출혈열
- B형간염 수직감염 예방사업으로 신생아 감염 예방 : 114명

 추진실적

(단위 : 명)

구 분	목 표	실 적	진도(%)
무료 예방접종	45,619	51,413	113
유료 예방접종	6,500	5,951	92
B형간염 수직감염 예방사업	114	176	154

 예산액 및 집행액

(단위 : 천원)

예 산 액	집 행 액	집행율(%)
413,618	409,848	99

사업개요

- 조류 인플루엔자 인체감염 대책반 구성 운영
 - 방역대책반 편성 : 10명(의사, 행정요원, 소독요원 등)
- 전염병환자 및 보균자 색출
 - 장티푸스, 세균성이질, 콜레라, 결핵, 성병, 에이즈검사
 - 질병정보 모니터망 운영 : 31개소(의료기관, 학교 등)
 - 역학조사반 편성·운영 : 6명(의사, 간호사, 검사요원 등)
- 결핵, 성병 등록 치료 및 에이즈 감염자 치료비 지원
 - 결핵관리 4,679명, 성병관리 1,680명, 에이즈관리 48명(남 43, 여 5)
- 전염병 예방 홍보 : 5회
 - 언론매체, SMS 문자서비스 등을 통한 계절별 홍보

추진실적

(단위 : 명)

구 분	목 표	실 적	진도(%)
결 핵 관 리	4,679	6,979	149
성 병 관 리	1,680	727	43
에이즈관리	48	57	119
전염병 예방홍보 캠페인	5회	12회	240

예산액 및 집행액

(단위 : 천원)

예 산 액	집 행 액	집행율(%)
73,338	71,829	98

□ 사업개요

- 취약지역 방역소독 47개소 주 1회 : 연 40회 1,400건
 - 구 방역단 운영(1개조 4명) : 취약지역 및 민원 발생지역
 - 취약지역 방역소독 민간 대행 용역(신규) : 5~11월(기간 중 6개월)
 - 대행내용 : 분무살균, 살충소독, 연막소독, 인력, 장비(약품 제외)
- 모기 유충 실태조사 및 구제(생물학제제 약품 사용) : 250개소
 - 우수지 및 물웅덩이, 공동주택 정화조 실태조사 및 유충구제 : 1~3월
- 월동모기 방역소독 추진(신규) : 2. 15 ~ 3. 31
 - 대 상 : 병원 22개소(하수구 35, 빗물받이 96),
목욕탕 16개소(하수구 91, 빗물받이 220)
 - 병원, 목욕탕 하수구 및 빗물받이 연막소독 실시
- 동 자율 방역단 운영 : 5월 ~ 11월(기간 중 6개월)
 - 21개동 218명 구성
 - 지역실정에 맞게 자율적 운영, 소독활동 지원(약품 및 유류, 활동비 등)

□ 추진실적

구 분	목 표	실 적	진도(%)
취약지역 방역소독	40회 1,400건	42회 1,510건	108
유충구제 실태조사 및 구제	250개소	422개소	169
월동모기 방역소독	38개소 442건	38개소 442건	100

□ 예산액 및 집행액

(단위 : 천원)

예 산 액	집 행 액	집행율(%)
228,026	215,000	94