

제155회 영등포구의회

제1차 정례회



『교육 복지 사람중심 새 영등포』 실현을 위한

2010년 주요업무 보고



주민생활지원국

순 서

- 일반 현황 1
- 정책목표와 방향 4
- 주요업무 추진실적 및 계획 ... 5

I. 일반 현황

1

인 력

구 분	계	일 반 직						기 능 직				
		4급	5급	6급	7급	8급	9급	6급	7급	8급	9급	10급
정 원	143	1	5	27	34	26	18	1	5	16	8	2
현 원	154	1	5	31	43	13	21	2	4	26	8	-
과부족	11	-	-	4	9	△13	3	1	△1	10	-	△2

2

조 직

주민생활지원국

- 5과 25개팀

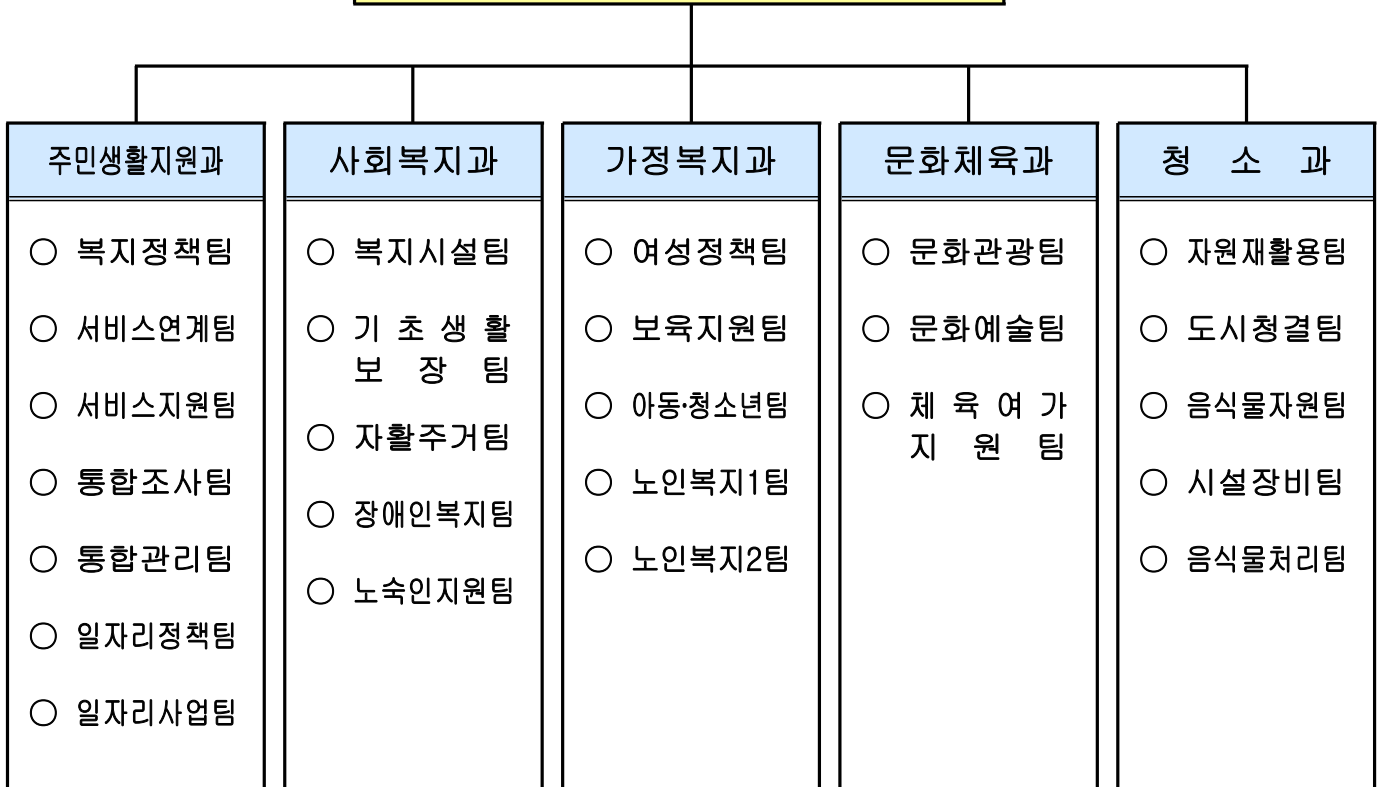

3

주요시설 및 장비

□ 사회복지시설 : 53개소

종합기능(9)	노인복지시설(23)	장애인시설(15)	노숙인시설(6)
영등포종합사회복지관	주거시설 1	생활및직업재활시설 5	노숙인쉼터 4
신길 종합 사회복지관	의료시설 17	주간보호소 4	상담보호센터 2
영등포노인종합복지관	재가시설 5	공동생활가정 5	
장애인 사랑 나눔의집		수화통역센터 1	
영등포 장애인 복지관			
영등포지역 자활 센터			
푸드뱅크 1, 푸드마켓 2			

□ 가정복지시설 : 463개소

여성복지시설(8)	보육시설(216)	아동·청소년시설(38)	노인여가시설(201)
w-ing 쉼터, 성공센터	구립 어린이집 27	수련 시설 2	경로당 170
Ing 그룹홈	민간 어린이집 101	생활 시설 6	- 구립 42
드림인센터	가정 어린이집 76	지역아동센터 15	- 사립 128
건강가정지원센터	직장 어린이집 11	청소년독서실 15	
다문화가족지원센터	보육 정보센터 1		노인교실 31
한국가정법률상담소			
영등포여성인력개발센터			

□ 구민체육센터

종 별	면 적(㎡)	시 설 명	비 고
계	9,131		
지하1/2층	2,333/2,954	골프연습장/수영장	· 주소 : 신길426-3
지상1층	1,335	유아체육시설, 다목적체육관	· 관장 : 정인환
지상2층	1,260	헬스장, 에어로빅실, 문화강좌실	· 직원 : 19명
지상3층	1,249	대체육관, 문화강좌실	· 회원 : 7,018명

□ 청소 관련 시설 및 인력·장비

○ 주요시설 : 37개소

환경미화원 휴게실(17)	공중화장실(19)	자원순환센터(1)
· 가 로 12 개 · 재활용 5 개	· 건 물 형 11개소 · 간 이 형 7개소 · 무인자동형 1개소	· 양화동 1-65 · 재활용품 적환시설

○ 청소작업 인력 및 장비

구 분	인 력(명)			차량(대)	비 고
	계	운 전 원	환경미화원		
계	330	84	246	134	
구 청	192	25	167	64	동주민센터 재활용 차량포함
대 행	138	59	79	70	

4

예산현황

□ 부서별

주서명	예산액	집행액	집행율(%)
계(천원)	128,752,867	86,603,118	67.3
주민생활지원과	9,000,158	5,049,785	56.1
사회복지과	29,950,485	22,468,581	75.0
가정복지과	55,207,872	39,482,282	71.5
문화체육과	6,608,775	4,568,801	69.1
청 소 과	27,985,577	15,033,669	53.7

□ 정책 사업별

정책사업명	예산액	집행액	집행율(%)
계 (천원)	128,752,867	86,603,118	67.3
고용촉진 및 안정	6,234,505	3,193,756	51.2
선진복지 기반 조성	339,311	293,924	86.6
자원봉사운영 체계화	586,918	562,414	95.8
저소득층 생활안정	705,006	323,822	45.9
주민통합서비스 활성화	930,408	532,194	57.2
행정운영경비(주민)	204,010	143,675	70.4
국가보훈관리	331,565	270,762	81.7
국민기초생활보장	19,231,088	15,102,705	78.5
노인복지증진	2,268,497	2,036,629	89.8
선진복지 기반 조성	1,012,065	914,651	90.4
장애인복지증진 및 노숙인보호	2,576,675	2,181,155	84.6
저소득층 생활안정	4,237,153	1,840,933	43.4
재무활동(사회)	149,630	40,000	26.7
행정운영경비(사회)	143,812	81,746	56.8
노인 복지서비스 증진	20,007,844	14,793,950	73.9
아동·청소년 보호 및 육성	3,782,982	2,424,900	64.1
여성의 권익신장 및 가족복지 증진	940,005	578,916	61.6
영·유아복지 수준향상	29,791,646	21,298,611	71.5
재무활동(가정)	537,153	300,000	55.9
행정운영경비(가정)	148,242	85,905	57.9
문화관광 인프라 구축	132,348	69,613	52.6
문화기반조성 및 문화서비스 확대	2,241,837	1,121,076	50.0
생활체육기반조성 및 프로그램 다변화	3,722,106	3,317,380	89.1
재무활동(문체)	409,820	0	0.0
행정운영경비(문체)	102,664	60,732	59.2
친환경적 청소시스템 구축	15,422,232	8,883,699	57.6
재무활동(청소)	73,046	0	0.0
행정운영경비(청소)	12,490,299	6,149,970	49.2

II. 정책목표와 방향

목 표

복지행정 선진화로
구민의 삶의 질 제고



방 향

삶의 질 향상을 위한 주민서비스 강화

건강하고 행복한 복지사회 구현

계층별 복지서비스 수준향상

문화·체육 인프라 확대 및 기반구축

아름답고 살기 좋은 영등포 조성

Ⅲ. 주요업무 추진실적 및 계획

삶의 질 향상을 위한 주민서비스 강화

1 제2기 지역사회복지계획 수립 - 구비 100%

□ 사업개요

- 추진기간 : 4. 1 ~ 9.30(6개월)
- 추진범위
 - 시간적 범위 : 2011 ~ 2014년(4년간)
 - 공간적 범위 : 영등포구 내(지역 주민, 사회복지관련 시설 및 기관 등)
 - 내용적 범위 : 복지자원 및 욕구조사, 지역복지 비전 및 추진전략 수립 등
- 추진분야 : 저소득 복지 등 12개 분야
- 추진주체 : 구청 / 지역사회복지협의체 / 외부 전문기관
- 예산액 : 46,000천원

□ 추진실적

- 추진단 구성 및 회의 개최
 - 구성인원 : 30명(공공 14, 민간 15, 용역기관 1)
 - 회의개최 : 6회(용역기관 선정, 욕구조사 분야 선정, 설문내용 등 검토)
- 용역기관 선정 : 중앙대학교 산학협력단
- 지역복지욕구 및 자원조사 설문서 작성 : 12개 분야 2,000명
- 복지욕구 및 지역자원 조사 : 6 ~ 7월
- 전문가 Focused Group Interview 실시
- 용역 중간보고회 개최 : 복지욕구 및 지역자원 조사결과 보고

□ 향후 추진계획

- 중간보고회 의견 개진 및 보완사항 진달(구 ⇒ 용역기관)
- 분과별 민·관 추진단 회의 및 분야별 사업계획 검토 : 8월
- 복지부분별 사업계획 수립 : 8 ~ 9월
- 사업계획 검토 및 보완, 최종보고회 개최 : 9월
- 주민의견 청취 및 공청회 개최, 지역사회복지협의체 심의 및 계획 제출 : 10월초

□ 사업개요

- 희망나눔 캠페인 따뜻한 겨울보내기사업 추진
 - 추진기간 : 매년 12월1일~익년 2월28(3개월간)
- 영등포사랑성금으로 저소득주민 지원체계 구축(연중)
 - 생활안정비, 의료비, 보금자리안정비, 학원수강 교재비 등 지원
- 지역자원발굴을 통한 서비스연계사업 추진(연중)
 - 기업체, 단체, 개인기부자 등의 지역사회자원 적극 발굴·연계
- 예 산 액 : 17,680천원

□ 추진실적

- 영등포사랑성금 행복파트너사업 지원(연중) : 558,647천원
 - 저소득주민 785가구 188,411천원, 방임아동지원 70,000천원
 - 사회복지기관(시설) 144개소 300,236천원
- 제2회 사회복지제안기획공모사업 추진(4~12월)
 - 추진방법 : 4월 중 공모·선정 심의 후 5월부터 사업추진
 - 선정기관 및 지원금 : 9개 기관 69,711천원
 - 노인일자리, 사회부적응아동지원, 장애아동지원, 취업연계 프로그램 등 선정
- 사례관리가구 위기가정 상황극복비 지원사업 추진(5~12월)
 - (재)사랑과 행복나눔 자원 연계 : 25,000천원
 - 민·관 사례관리가구 중 위기가구에 대하여 생필품, 가전도구 등 현물 지원
- 지역사회 자원발굴을 통한 연계(연중) : 341,886천원
 - 경주사업본부 당산지점 발굴 연계 : 저소득가구 및 복지기관 연 27,000천원
 - 한국마사회 발굴 연계 : 저소득 17가구 연 20,400천원
 - 우리투자증권 발굴 연계 : 다문화가정 지구마을 페스티벌 지원 10,000천원
 - 강산개발 등 66곳 발굴 연계 : 저소득가구 800가구 연 284,486천원

□ 향후 추진계획

- 희망나눔 따뜻한 겨울보내기사업 추진('10.12 ~ '11.2월)
 - 사업선포 캠페인, 특별모금생방송, 성금·품 접수창구 설치 등
- 사회공헌 활성화를 위한 체계적인 시스템 구축 추진
 - 지역사회자원 데이터베이스화 및 복지브랜드 구축

3

긴급복지지원 사업 - 국비 50, 시비 25, 구비 25%

□ 사업개요

○ 사업목표

- 갑작스런 위기상황으로 인하여 생계유지 등이 곤란한 저소득층을 적극 발굴, 선지원·후처리함으로써 생계형 사고, 가정해체, 만성적 빈곤화 등을 방지

○ 선정요건

- 주소득자의 사망, 가출, 구금시설 수용 및 중한질병을 당하거나 가구구성원으로부터 방임, 유기, 가정폭력을 당한 때로서 아래 지원기준에 적합한 경우

○ 지원기준

- 소득 : 최저생계비150%이하(4인 기준 2,045천원)
- 일반재산 : 13,500만원이하
- 금융재산 : 300만원이하

○ 지원절차 : 지원요청→ 현장확인→ 지원결정→ 사후조사→ 적정성심사

○ 지원종류 및 지원내역

- 생계비(4인기준 934천원), 의료비(300만원이내), 교육지원 등

○ 예산액 : 519,400천원

(국비 259,700, 시비 129,850, 구비 129,850)

□ 추진실적 - '10. 7월 현재

- 의료비 지원 : 144건 239,996천원
- 주거비 지원 : 2건 608천원
- 사랑성금, 국민기초수급자 책정 등 타지원연계 18건

□ 향후 추진계획

- 저소득층에 대한 접근성이 높은 통·반장, 의료기관, 학교, 복지도우미 등에게 긴급지원제도 적극 홍보하여 위기가구 발굴 및 협력 강화
- 긴급지원 후에도 위기상황이 해결되지 않을 시, 타법률 지원, 민간후원 등으로 연계하여 보호

4 2010 지역공동체 일자리 사업 - 시비 59, 구비 41%

□ 사업개요

- 사업기간 : '10. 9 ~ 12월(4개월)
- 목표인원 : 509명
- 대상사업 : 16개 사업(구12, 동4)
- 예산액 : 2,316백만원(시비 1,359, 구비 957)

□ 참여자 모집

- 신청기간 : 8. 2 ~ 8. 6(5일간)
- 신청장소 : 주소지 동 주민센터
- 참여자격 : 18세 이상인 근로능력자로서 가구소득이 최저생계비 150% 이하 이면서 재산이 135백만원 이하인 자
- 신청대상 : 사회적 취약계층(총 고용인원의 70%), 청년미취업자(총 고용인원의 20%), 전문인력(총 고용인원의 10%)
 - 기타 결격사유 : 기초생활수급자, 공무원 가족
- 2010 지역공동체 일자리사업 신청 접수 현황

구분	계	20대	30대	40대	50대	60~64	65세이상
계	907	9	31	133	231	152	351
남	449	8	12	62	108	60	199
여	458	1	19	71	123	92	152

□ 향후 추진계획

- 8.12(목) ~ 8.20(금) : 사업 참여자 재산, 소득 심사
 - 재산, 가구소득은 행정안전부 및 국민건강보험공단 의뢰
- 8.23(월) ~ 8.25(수) : 사업 참여자 심사·선발
- 8.26(목) : 합격자 발표 ※ 구 홈페이지 게재
- 8.27(금) ~ 8.31(화) : 신청 참여자 결과통보
- 9. 1(수) : 사업개시

건강하고 행복한 복지사회 구현

5 노인 의료·재가 복지 시설 설치 - 시비 49, 구비 51%

□ 사업개요

- 노인의료복지시설 구립영등포동노인요양공동생활가정 3개소 신규 설치
 - 기 매입한 민간 건물 3개층에 대해 리모델링
 - 예산액 : 6억3천만원(구비 100%)
- 재가노인복지시설 데이케어센터 2개소 신규 설치
 - 기 임차한 민간 건물과 종교 시설 내 리모델링
 - 예산액 : 6억(시비 100%, 임차 및 기능보강비)

□ 추진실적

- 구립 영등포동노인요양공동생활가정 설치 공사 발주
 - 위치 : 영등포 645-20 해광빌딩(지하1~지상 6층, 1,525.36㎡)
 - 규모 : 지상 4~6층, 638.18㎡(층별 1개소/정원9명)
 - 운영 : 위탁 운영체 선정 및 계약 체결(사회복지법인 엘림복지회)
- 구립 당산동데이케어센터 설치
 - 위치 : 당산동 3가 395-25 한얼빌딩 2층
 - 규모 : 231.35㎡(정원 18~20명)
 - 운영 : 위탁 운영체 선정 및 계약 체결(사회복지법인 다산복지재단)
- 구립 너섬데이케어센터 설치
 - 위치 : 여의도동 54-6 3층
 - 규모 : 202.16㎡(정원 20명)
 - 운영 : 재단법인 원불교 여의도 교당

□ 향후 추진계획

- 8월 : 노인요양공동생활가정 설계 완료 및 당산동데이케어센터 착공
- 9월 : 노인요양공동생활가정 착공
- 10월 : 당산동데이케어센터 준공 및 개관(예정)
- 11월 : 너섬데이케어센터 착공
- 12월 : 노인요양공동생활가정 및 너섬데이케어센터 개관(예정)

6

국민기초생활보장 사업 - 국비 60, 시비 28, 구비 12%

□ 사업개요

- 국가의 보호를 필요로 하는 최저생계비 이하의 저소득층에게 각종 급여지원으로 저소득주민의 실질적인 최저생활보장
- 보호사각지대에 있는 저소득계층 지원
- 예 산 액 : 18,722,868천원

(국비 11,160,200, 시비 5,208,947, 구비 2,353,721)

□ 추진실적

- 국민기초생활보장수급자 현황 (7월말 현재)

합 계		일반수급자		특례수급자	
가구	인원	가구	인원	가구	인원
5,805	8,812	5,746	8,715	59	97

- 수급 가구 생계·주거급여 : 39,395가구 57,435명 14,232,810천원
- 수급 자녀 교육 급여 지원 : 9,800가구 4,942명 467,759천원
- 수 급 자 해산·장제 급여 : 23가구 23명 10,910천원
- 저소득주민 틈새계층 지원 : 1,682가구 1,864명 288,519천원
- 차상위 양곡 및 택배비 지원 : 10,885가구 21,756명 288,517천원

□ 향후 추진계획

- 국민기초생활수급자 각종 급여 적기 지원
 - 생계·주거비 : 매월 20일(추가지급은 매월30일)
 - 교 육 급 여 : 분기별로 수업료, 입학금은 학교로 지급
학용품비 및 부교재비는 대상자에게 지급
 - 해산·장제급여 : 지급신청일로 7일이내
- 저소득주민 틈새계층 특별지원 적기지원 : 매월 20일(시비)

□ 사업개요

- 자활근로사업 참여자의 특성에 맞는 적절한 일자리 제공
- 저소득 계층의 자활능력 및 자활의지 배양
- 예 산 액 : 2,563,058천원
(국비 1,415,058, 시비 676,246, 구비 471,754)

□ 추진실적

- 자활공동체
 - 지역자활센터 6개 사업 52명(한마음인테리어 등)
- 주거현물급여사업 ----- 12명 22,500천원
- 보조 사업 ----- 1,328,192천원
 - 영등포지역자활센터 등 4개 기관 12개 사업 107명
 - 시장진입형 : 2개 사업 10명
 - 사회서비스일자리형 : 9개 사업 91명
 - 가사간병도우미사업 : 1개 사업 6명
- 구 직접 시행 ----- 707,980천원
 - 구·동 및 복지기관 5개소 169명
 - 근로유지형 : 1개 사업 146명
 - 도우미형 : 1개 사업 23명

□ 향후 추진계획

- 근로능력 및 자활의지에 따른 단계별 적극 배치
- 대행 사업 기관 지도점검
 - 대 상 : 지역자활센터 등 4개소
 - 점검내용 : 예산집행 및 사업운영의 적절성, 참여자 관리 등
- 자활·자립을 위한 신규 교육 프로그램 개발
- 자활근로사업 참여를 통한 탈 수급 지원

□ 사업개요

- 사회적 약자를 위한 도시환경개선사업
- 공공시설 장애인 전용주차구역 도색사업
- 민간시설 소규모 영업점 문턱 없애기 사업(간이경사로 설치)
- 예 산 액 : 180,000천원

□ 추진실적

- 사회적 약자를 위한 도시환경개선사업
 - 공사위치 : 당산동3가 140 인근 등 4개소
 - 공사개요 : 보도 블럭 포장, 도로경계석 설치, 보·차도경계석 설치
 - 예 산 액 : 80,000천원
- 공공시설 장애인전용주차구역 도색 사업
 - 대상시설 : 지방자치단체 청사 등 61개소 125면
 - 공사개요 : 공공시설 장애인전용주차구역 형태변경 도색
 - 예 산 액 : 20,000천원
- 소규모영업점 문턱없애기 사업
 - 사업대상 : 근린생활시설 슈퍼마켓, 소매점, 음식점 등 소규모영업점
 - 설치완료 : 56개소
 - 예 산 액 : 40,000천원
- 전동기기 급속충전소 설치
 - 사업내용 : 장애인 다수이용 시설에 급속충전기 설치 및 무료이용
 - 설치장소 : 7개소 8대 운영
 - 기존설치 : 영등포장애인복지관, 장애인사랑나눔의 집(2대), 노인종합복지관
 - 추가설치 : 보건소, 영등포본동, 신길1동, 대림3동

□ 사업개요

- 거리 상담반 운영으로 선도 및 상담을 통한 주민불편 최소화
- 현장 상담활동으로 시설 입소 등 노숙인 보호, 적극적인 지원체계 구축
- 예 산 액 : 360,021천원(시비 173,253, 구비 186,768)

□ 추진실적

- 노숙인 상담 및 보호실적(7.31현재)

구 분	계	상담(계도)	시설입소	병원이송	귀 가
실 적	15,514명	15,283명	205명	20명	6명

- 동절기 운영실적

구 분	계	상담(계도)	쉼터입소	응급구호반	병원이송	귀가
실 적	750명	499명	157명	75명	18명	1명

- 자활 지원실적

구 분	계	특별자활사업	파견근로사업	공공근로사업
실 적	282명/월	250명/월	20명/월	12명/월

□ 향후 추진계획

- 거리상담반 활동 강화로 주민불편 해소
 - 2개조 16명(07:00~23:00 연중무휴)
- 전문 상담사를 활용한 맞춤형 상담활동 추진
 - 현장 중심의 방문상담을 통한 일자리 지원 등 맞춤형 서비스 지원
- 동절기 노숙인 특별보호 추진 : '10.11.15 ~ '11. 3.15(4개월)

계층별 복지서비스 수준향상

10 여성의 사회참여 및 양성평등 문화촉진 - 구비 100%

□ 사업개요

- 공무원 및 계층별 대상으로 찾아가는 성 인지 교육 : 연중
- 각종 위원회 여성 위촉율 제고 : 위촉율 40% 이상
- 여성인력개발 : 여성교실 운영, 자동차 교실, 여성지도자 워크숍
- 여성사회참여 : 나눔장터 운영(연6회 이상), 여성백일장 개최
- 예산액 : 117,592천원

□ 추진실적

- 공무원 성인지 교육 : 14회 235명
- 여행포럼단 교육 : 1회 20명
- 여성교실 운영 : 2회 565명 (한식자격증 외 12과목)
- 여성위원회 개최 : 4. 30(금) 17:00
- 여성발전기금 조성 : 2억원(총 조성액 7억원)
- 여성주간 기념행사 개최 : 7. 9(금) 14:00 (참석 300명)
 - 기념식 및 유공자 표창
 - 아카펠라 콘서트 “여성이 행복한 아름다운 세상”
 - 부대행사 : 여성작가 작품전 및 여성 솜씨전
- 나눔장터 운영 : 3회, 시민코너, 재활용품 문구 및 의류 판매 1,500점

□ 향후 추진계획

- 하반기 찾아가는 양성평등 교육 실시 : 9~10월중
- 여성운전자를 위한 자가 정비교실 운영 : 10월중
- 영등포구 여성백일장 대회 : 10월중
- 여성지도자 워크숍 : 11월중

□ 사업개요

- 보육시설 현황 : 216개소(8,444명)
 - 국·공립 27(2,034), 민간 101(4,326), 가정 76(1,090), 직장 11(769), 보육정보센터 1(225)
- 주요내용
 - 보육시설 및 영·유아(저소득층 포함)에 대한 보육지원 지속추진
 - 보육시설종사자 처우개선 및 시설 운영비 지원
- 예산액 : 18,130,474천원
 - (국비 4,681,424, 시비 8,196,960 , 구비 5,252,090)

□ 추진실적

- 보육시설 종사자 및 부모 교육 : 29회 1,040명
- 보육시설 원장(교사) 워크숍 및 교육 : 4회 140명
- 민간·가정 보육시설 냉·난방비 지원 : 167개소 66,800천원
- 민간·가정 보육시설 영아간식비 지원 : 연인원 16,812명 252,180천원
- 보육시설종사자 처우개선비 지원 : 연인원 10,080명 1,232,000천원
- 보육시설종사자 중식비 지원 : 연인원 2,627명 65,675천원
- 영·유아 보육료 지원 : 연인원 44,732명 97,590,000천원
- 국·공립어린이집 개보수 : 5개소 115,483천원
- 복지관 및 어린이집 유지보수 : 9개소 31,900천원
- 국·공립보육시설기자재구입비지원 : 1개소 60,000천원
- 영·유아플라자 운영지원 : 117,154천원
- 장애아통합시설 설치 지원 : 1개소 30,000천원

□ 향후 추진계획

- 보육시설 지도점검 실시 : 예산회계 처리에 관한 사항 중점
- 보육시설 원장(교사) 워크숍 · 교육 : 9~12월(8회/320명)

□ 사업개요

- 미래사회의 주역이 될 청소년들을 각종 유해 환경으로부터 보호
- 청소년의 건전한 가치관 확립 및 균형 있는 인격체 형성을 도모
- 예 산 액 : 82,403천원(국비 7,280, 시비 25,780, 구비 49,343)

□ 추진실적

- 청소년 한문예절 교실 운영 : 1개소 30여명 (방학기간 중)
 - 방학특강 1개소(문래동)
- 청소년가족문화체험 프로그램 운영
 - 일 시 : 4.10 ~ 4.11(1박2일)
 - 장 소 : 계룡산 일대, 국립공주박물관, 감사 유스호스텔 등
 - 참여인원 : 총 85명(28가족 80명/ 운영진 5명)
 - 내 용 : 자연탐방로 산책 및 등반, 박물관 탐방 등
- 문화유적지 탐방 프로그램 운영
 - 일 시 : 7.10 ~ 7.11(1박2일)
 - 장 소 : 충남부여일대, 국립부여박물관, 삼정부여 유스호스텔 등
 - 참여인원 : 160명(관내 청소년 및 가족)
 - 내 용 : 백제 문화유적 순례
- 청소년 선도 및 보호
 - 기 간 : 1. 1 ~ 6.30
 - 추진실적 : 총 352건(청소년귀가조치 74/ 출입금지제도 278)
- 청소년 보호 및 활동지원
 - 청소년지도자협의회 활동비 지원 : 18개동 10,800천원
 - 유해약물(술, 담배) 위반업소 행정처분 : 10건 10,000천원

□ 향후 추진계획

- 장애·비장애인이 함께 하는 가족체험 프로그램
 - 일 시 : 8.28 ~ 8.29(1박2일)
 - 장 소 : 백제역사문화관 등(체험프로그램 위주)
 - 참여인원 : 40명(발달 장애아동 가족)

□ 사업개요

- 노인의 능력과 적성에 맞는 맞춤형 사회적 일자리를 창출·제공으로
⇒ 일을 통한 적극적 사회참여 도모
- 소득을 얻을 수 있는 기회를 제공하여
⇒ 노후소득보장 사각지대 해소에 기여
- 노인인력 활용에 대한 사회적 인식개선 및 민간 참여 도모
- 예 산 액 : 2,315,000천원(국 550,000, 시비 642,000, 구비 1,123,000)

□ 추진실적

- 일자리 사업 현황(16개사업 1,518명)
 - 보조사업 : 15개 사업 1,168명
 - 자체사업 : 10개 사업 350명 [기존 확대 9, 신규 1(자전거보관 수리사업)]
 - 사업내용
 - 초등학교 급식도우미, 경로당어르신도우미, 아동안전지킴이, 어르신강사 파견사업, 노-노케어, 지하철택배, 자전거 보관·수리사업 등
 - 참여 어르신의 근로의욕 고취를 위한 수행기관별 노인일자리 발대식 개최
 - 시급성이 낮은 일부사업을 전환하여 아동 안전지킴이 사업으로 변경추진
- 어르신 지역봉사대 등 운영 : 4개 사업 1,582명
 - 지역봉사대 598, 실버봉사대(청소과) 680, 금연봉사대(보건지원과) 34, 어르신 주차질서계도(주차문화과) 270
- 고령자취업알선센터 지원 : 1개소, 29,733천원 지원 - 시비사업
 - ※ 사업비 집행실적 : 예산 2,315,850천원/집행 2,061,750천원

□ 향후 추진계획

- 노인일자리 참여자 의견수렴 등을 통한 불편사항 및 요구사항 수렴 개선방안 모색
- 고령자취업알선센터, 대한노인회영등포지회 취업지원센터와 유기적 연계로 취업상담 및 일자리 알선 지속 추진

문화 · 체육 인프라 확대 및 기반구축

14 영등포아트홀 운영 - 구비 100%

□ 사업개요

- 추진기간 : '10. 1 ~ 12월
- 사업내용
 - 공연 : 클래식, 국악, 뮤지컬, 연극 등 24개 작품 31회 공연
 - 전시 : 문래창작촌 활동 예술인 작품전시(시각 및 기록물 전시)
- 사업비 : 660,681천원

□ 추진실적

- 기획공연 : 12개 작품 16회 공연

장 르		공연작품(회수)	비 고
클래식	관현악 (실내악포함)	5(5)	· 코리안심포니오케스트라 초청 신년음악회 · 인필하모니오케스트라의 해피러브 콘서트 · 인서울아카데미앙상블의 Joy of Concert · 오감만족!! 영등포아트홀 11시 콘서트 · 美아리조나소년합창단 & 中유나이티드소년합창단 연주회
	오페라 (콘서트)	2(3)	· 오페라 콘서트 『라 트라비아타』 · 가족오페라 『헨젤과 그레텔』
연극		1(2)	· 김갑수 주연의 『칼멘』
뮤지컬		3(5)	· 코미디뮤지컬 『넌센스』 · 어린이뮤지컬 『리틀 동키』 · 서울시뮤지컬단의 『뮤지컬 하이라이트』 - 관객무료공연
국악		1(1)	· The 林 콘서트(퓨전국악)

□ 향후 추진계획

- 기획공연 : 클래식, 콘서트, 국악, 무용 등 15개 작품 17회 공연
- 기획전시
 - 주 제 : 문래 아트 아카이브展
 - 기 간 : 9.29 ~ 10.12
 - 장 소 : 영등포아트홀 갤러리
 - 내 용 : 문래동 거점 활동작가 52인의 시각 및 기록물 전시

□ 사업개요

- 추진기간 : '10. 3 ~ 12월
- 지원단체 : 경계없는 예술센터, 온앤오프 무용단 등 6개단체
- 지원사업 : 물레아트페스티벌 등 7개사업
- 지원방법 : 예술단체 세부사업계획 검토 후 사업비 지원
- 예산액 : 50,000천원(시비 15,000, 구비 35,000)

□ 추진실적

- 공공미술 및 예술프로젝트 지원 : 7개사업

(단위 : 천원)

연번	사업명	기간	주관단체	지원액	추진실적
1	2010 토요일출판	3~11월 (8회)	온앤오프무용단	1,000	6회 공연
2	문래창작촌 독립영화 프로젝트	3~12월 (10회)	안테나 (ant3na)	2,000	5회 상영
3	문래 공연예술 SHOWCASE 2010	6.27	경계없는 예술센터 (5개단체)	2,000	5개 프로 그램 공연
4	2010 문래공공미술 프로젝트	7~11월	문래시각예술가 네트워크	5,000	설치작품/ 장소 검토
5	창작환경 실태조사 및 가이드 북 제작	6~ 8월	보노보C	5,000	실태조사 완료
6	경계없는 예술프로젝트 #7@문래동	9월중	경계없는 예술센터	10,000	공연장소 선정 등
7	2010 물레 아트페스티벌	10.16~31	물레아트페스티벌 조직위원회	25,000	출연단체/작 품 검토

- 문래예술공장(Art Factory) 개관
 - 개관일자 : 1.28(목)
 - 시설면적 : 2,820.98㎡(지하1층~지상4층)
 - 시설운영 : 서울문화재단(창작공간추진단)

□ 향후 추진계획

- 문래창작촌 예술단체와의 네트워크 구축 확대 - 문화컨텐츠 육성
- 창작예술 문화명소로 홍보활동 강화 - 지역경제 활성화 도모

□ 사업개요

- 운영기간 : '10. 1 ~ 12월
- 운영대상 : 구민 및 종목별 동호인
- 운영종목
 - 구 청 장 기 : 축구, 테니스, 배드민턴 등 13개 종목
 - 연합회장기 : 육상, 스키, 야구 등 9개 종목
 - 기 타 : 구민건강달리기(2회), 시민체육대회, 초등학생축구대회, 청소년풋살대회, 생활체육동호인대회 참가지원
 - 구(동)민 한마음체육대회 : 18개동
- 운영방법 : 구 생활체육회를 경유 각 종목별 연합회에 위탁 개최
- 예 산 액 : 353,017천원(시비 9,700, 구비 343,317)

□ 추진실적

- 구청장기대회(13종목 중 2종목 개최) : 배드민턴(6월), 탁구(6월)
- 연합회장기대회(9종목중 2종목 개최) : 스키(2월), 야구(6월)
- 기 타 : 서울시민체육대회(4~5월), 사랑의 꽃길걷기대회(5월)
- 동호인대회 참가지원 : 12회

□ 향후 추진계획

- 구청장기대회 : 11종목(볼링, 인라인, 태권도, 검도, 족구, 게이트볼, 자전거, 등산, 족구, 축구, 당구 등 하반기 개최)
- 연합회장기대회 : 7종목(생활체조, 전통무용, 수영, 국학기공, 줄넘기, 육상, 농구 등 하반기 개최)
- 청소년풋살대회 : 9월중
- 구민의 날 기념 전후 동민체육대회 개최 : 격년제 실시(예산절감)
- 초등학생축구대회 : 10월중
- 구민건강달리기대회 : 10월중

□ 사업개요

- 영등포구 관광명소, 축제 등 상세한 관광정보를 담은 관광가이드북 및 관광안내지도를 제작하여 내·외국인 관광객 유치 및 관광객 편의 증진 도모
- 관광관련 언론사 관계자, 파워블로거 등을 초청하여 영등포 관광명소 및 코스 등을 홍보하여 관광브랜드 이미지 강화
- 우리 구를 찾는 내외국인 관광객을 맞이하기 위한 호스피탈리티(친절·환대) 교육을 통해 영등포 관광이미지 개선 및 다시찾고 싶은 영등포 조성
- 예 산 액 : 62,600천원

□ 추진실적

- 영등포 관광가이드북 제작
 - 기 간 : '10. 4 ~ 6월
 - 제작언어 : 국문, 영문, 일문(신규제작)
 - 제작부수 : 7,000부(국문 3,000부, 영문, 일문 각 2,000부)
- 다국어 영등포 관광안내지도 제작
 - 기 간 : '10. 3 ~ 7월
 - 제작언어 : 국문, 영문, 일문
 - 제작부수 : 30,000부(국문, 영문, 일문 각 10,000부)

□ 향후 추진계획

- 호스피탈리티 교육 실시 : '10. 9월
 - 교육 대상 : 영등포 역사문화 해설사 과정 이수생, 영등포역 직원 등 40명
 - 교육 내용 : 관광의식 제고 및 관광객 맞이 친절 마인드 교육
- 관광설명회 및 팸투어 : '10.10월
 - 초청 대상 : 언론사 기자, 여행사 관계자, 파워블로거 등 20명 내외
 - ※ 팸투어 테마 결정 후 초청 대상 및 인원 선정
 - 주요 내용
 - “한강 - 여의도 - 영등포역”을 연계한 관광코스 소개
 - 영등포 지역의 숨겨진 맛집 발굴·홍보

아름답고 살기좋은 영등포 조성

18 재활용센터 등 복합건물 준공 - 시비 100%

□ 추진개요

- 사업목적
 - 쾌적한 재활용센터 매장 설치로 이용주민의 편의 증대
 - 경로당, 건강증진센터 등 복합건물을 신축하여 주민복지 증진 기여
- 사업기간 : '06. 4 ~ '10. 6월
- 위 치 : 당산동 3가 408번지 등 12필지
- 대지면적 : 756.87㎡
- 건축규모 : 2,591.68㎡(지하2층, 지상5층)
- 주 용 도 : 재활용센터, 건강증진센터, 청소과사무실, 경로당 등
- 부수시설 : 주차장, 전기실, 기계실, 창고 등
- 공 사 비 : 6,100,223천원(시비 100%)

□ 추진실적

- '08. 7월 : 서울시 특별교부금 1차분 25억원 수령
- '08.11월 : 서울시 계약심사 완료 및 공사발주
- '09. 2월 : 공사착공
- '09. 3월 : 서울시 특별교부금 2차분 30억원 수령
- '09.10월 : 2차 공사계약
- '10. 5월 : 준공
- '10. 5월 : 재활용센터 복합건물 관리계획 수립
- '10. 5월 : 청소과 사무실, 치매지원센터 및 경로당 입주 완료

□ 향후 추진계획

- '10. 9월 : 재활용센터 입주예정

□ 사업개요

- 사업목표 : 상시 청결하고 쾌적한 거리유지로 국제도시로서의 이미지 제고
- 평가기간 : '10. 3. 1 ~ 10. 31
- 평가대상 : 골목길 등 전도로, 청소차량, 차고지, 적환장 등
- 평가분야 : 3개 분야 5개 단위사업

□ 추진실적

- 생활폐기물 수거 처리현황

총 계	생활폐기물	사업장폐기물	매립지반입불가 폐기물
34,209톤 (163톤/일)	24,781톤 (118톤/일)	6904톤 (33톤/일)	2,524톤 (12톤/일)

- 대청소 및 클린업데이 운영 : 매월 넷째주 수요일
- 총6회(대청소 2회, 클린업데이 4회)
- 담배꽂초 및 쓰레기 무단투기 단속실적

총계	담배꽂초	일반쓰레기	비고
6,317건	4,507	1,810	1일평균/30

- 홍보실적

홍보물(리후렛 등)	경고판설치 등	꽃 담장설치 등	비고
50,000매	350개소	140개소	

□ 향후 추진계획

- 실버·클린봉사대 등 청소가용인력 최대한 활용 뒷골목 청소
- 청소기동대를 활용하여 무단투기 적기 수거로 깨끗한 도로유지
- 주민자율 청소의 날을 운영하여 구민과 함께하는 청소행정 구현
- 담배꽂초 및 쓰레기 무단투기 단속강화 및 홍보 병행실시
- 도로물청소 매뉴얼에 따른 청소시행
- 청소대행업체에 대한 폐기물 수거 및 업무평가제 실시

□ 사업개요

- 사업기간 : '10. 1 ~ 12월
- 사업지역 : 양평2동 7,961세대(단독 3,261세대, 공동 4,700세대)
- 사업규모 : 수거시스템(Clean-Q) 176대, 가정용 배출용기 8,000개
- 수 수 료 : 정액요금제 ⇒ 배출량 비례 요금제(조례개정 후)
- 시범사업 추진일정
 - 사업지역 Clean-Q시스템 설치장소 위치 선정 및 설치 : 8 ~10월
 - DB구축 및 모니터링 : 10 ~ 12월
 - 사업평가 보고회 : 12월
- 예 산 액 : 625,913천원

(국비 415,000, 시비 82,500, 구비 128,413)

(단위:천원)

구 분	계	국비	시비	구비	비고
프로그램 개발비	250,000	250,000	-	-	전액 국비
시스템 장비 구입비	330,000	165,000	82,500	82,500	국비 50%, 지방비 50%
일반운영비	45,913	-	-	45,913	전액 구비

□ 추진실적

- 산·관 공동 협력 사업 체계를 위한 MOU체결 : 1.15
- RFID기반 계량형 음식물수거시스템(Clean-Q) 개발 및 특허 취득 : 3.19
- 행정안전부 『2010년도 지역기반 U-서비스 정책과제』 사업지정 : 4. 5
- 한국환경공단·영등포구 사업입찰 결과통보 및 기술 협상 : 6.17

□ 향후 추진계획

- 음식물 수거시스템 특허권 등록 로열티 지분에 대한 협약체결
- 종량제 실시에 따른 조례 정비 및 RFID시스템 단계적 확대