

제186회 구의회 임시회

2015. 2. 27 ~ 3. 06

청림 명동포구

2015년 주요업무 보고



문화체육과

보 고 순 서

I . 일 반 현 황	••••	1
II . 2015 주요업무 계획	••••	3
III . 신규(주요) 투자사업	••••	23

I. 일반 현황

1 조직

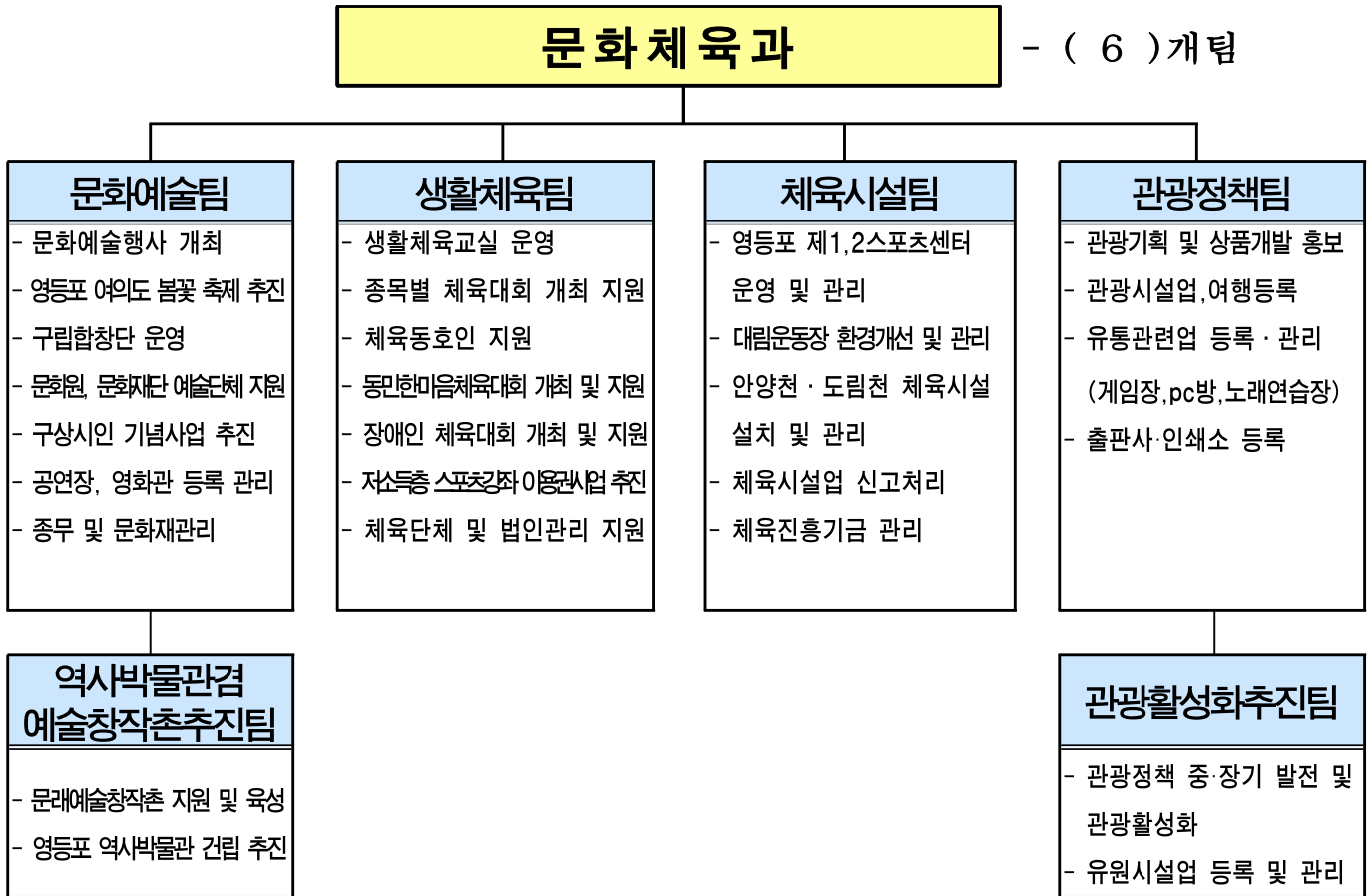

2 인 력

구 분	계	일 반 직						관 리 운 영 직				별 정 직 · 임 기 제			
		4급	5급	6급	7급	8급	9급	6급	7급	8급	9급	6급	7급	8급	9급
정 원	20		1	7	5	3	1		0				1	1	1
현 원	20		1	6	5	4	1		1				1	1	0
과부족	0			△ 1		1			1						△ 1

3

주요시설 및 장비

연 번		명 칭	현 황	비 고
장 비	1	차 량	포터2007년식(80무3048)	부서 업무용
시 설	1	영등포아트홀·전시실	국회대로 596 (10,606㎡)	운영 : 영등포문화재단
	2	영등포문화원	신길로 275 (3,356㎡)	운영 : 영등포문화원
	3	영등포 제1스포츠센터	신평로 1 (9,169㎡)	운영 : 영등포구시설관리공단
	4	영등포 제2스포츠센터	국회대로 615 (6,674㎡)	"
	5	대림운동장	대림동 780(16,500㎡)	축구장,테니스장,게이트볼장, 족구장,농구장,관리사무소 등
	6	안양천·도림천 체육시설	안양천 둔치 (안양천 4.8km, 도림천 4.1km)	축구장,족구장,게이트볼장, 농구장,인라인스케이트장 등

4

예산 현황

(단위 : 천원)

단위사업명	예 산 액	전년도 예산액	증(△)감
계	9,895,992	7,801,975	2,094,017
문화환경·기반 조성	827,497	843,521	△16,024
문화브랜드 창출 및 프로그램 활성화	939,002	1,082,242	△143,240
생활체육교실 운영	298,196	250,874	47,322
종목별 체육대회 개최 및 지원	411,680	205,737	205,943
체육시설 기능강화	210,221	636,317	△426,096
내부거래지출 등(공사·공단경상전출금)	6,102,917	3,912,969	2,189,948
유통 및 문화관련업 진흥	10,540	9,940	600
관광 진흥기반 구축	55,900	72,400	△16,500
기본경비	116,782	110,730	6,052
체육진흥관련 사업 및 지원(기금)	329,832	674,865	△345,033
보전지출(기금)	593,425	2,380	591,045

Ⅱ . 2015 주요업무 계획

연 번	사 업 명	쪽
①	제11회 영등포 여의도 봄꽃축제	4
②	구립 예술단 운영	5
③	구민사랑 열린 음악회	6
④	소외계층을 위한 문화나눔 프로젝트	7
⑤	타임스퀘어 문화시설 운영관리	8
⑥	영등포문화원 육성지원	9
⑦	구상시인 기념사업 추진	10
⑧	지역문화예술단체 등 육성 지원	11
⑨	문래예술창작촌 활성화	12
⑩	생활체육교실 활성화	13
⑪	종목별 체육대회 개최 및 지원	14
⑫	체육시설 유지관리	15
⑬	체육사업 운영	16
⑭	영등포 관광상품 운영	17
⑮	관광정보센터 운영	18
⑯	민·관 관광협력사업 개발 및 운영	19
⑰	문화관광 홈페이지 유지보수	20
⑱	관광홍보 마케팅	21
⑲	일반게임장 등 지도·단속	22

안전하고 편안한 관람문화 조성과 함께 내용이 충실한 품위있는 예술축제로 승화시켜 우리구 문화브랜드 이미지를 정착시키고자 함

□ 추진방향

- 시민이 안전하고 편안한 관람문화 조성
- 꽃, 강, 예술이 어우러진 글로벌 문화예술축제
- 구민과 기업이 함께 만들어나가는 참여형 축제

□ 사업개요

- 축 제 명 : 2015. 제11회 영등포 여의도 봄꽃축제
- 축제기간 : 4.2.(목) ~ 4.9.(목) - 8일간 ※ 개화시기에 따라 조정
 - 교통통제 : 4.2.(목) 12:00 ~ 4.9.(목) 24:00
 - 문화행사 : 4.3.(금) ~ 4.8.(수) - 6일간
- 장 소 : 여의서로 일대(서강대교 남단~여의2교 입구/1.7km 구간)

□ 세부 추진계획

- 문화예술 행사 분야 - 영등포문화재단과 공동 운영
 - 꽃 속의 사람·예술이 부각된 축제로 운영
 - 공연예술전문가 참여, VIA페스티벌등 고품격 예술무대 운영
 - 시민공모공연, 전시, 체험행사등 다채로운 볼거리, 즐길거리 제공
- 행사객 질서유지 분야 - 안전하고 쾌적한 공간조성 중점
 - 실시간 상황파악, 사고대책을 위한 종합상황실 운영
 - 축제구간 및 주변도로 청소 및 노점단속 강화
 - 안전점검, 순찰반 기능강화로 시설물, 대 시민서비스 상시점검

□ 소요예산 : 446,350천원 - 구비 246,350, 시비 200,000 요구

- 문화행사 운영 : 170,000천원
- 행사질서 유지 : 276,350천원

구립예술단 운영 지원을 통해 예술단체의 기량 향상과 구민들의 정서 함양에 기여하고자 함

□ 추진방향

- 음악을 통한 나눔으로 지역사회 행복 전파
- 활기차고 건강한 음악활동을 통해 여성이 행복한 사회 실현

□ 사업개요

- 구 성
 - 구립여성합창단 : 2005. 8월 창단
 - 구립실버(시니어)합창단 : 2014.11월 창단
- 주요활동 : 정기연주회 개최, 각종 문화행사 참가 등

□ 세부 추진계획

- 구립여성합창단
 - 우리구 기념식 및 문화행사 축하공연 : 연중
 - 합창경연대회 참가, 정기연주회 : 6월, 11월
- 구립실버(시니어)합창단
 - 우리구 기념식 및 문화행사 축하공연 : 연중
 - 정기연주회 : 10월

□ 소요예산 : 88,700천원 - 구비 100%

공원 및 공공시설에서의 다채로운 공연 개최로 구민화합과 소통을 이루고 일상 속 문화향유로 활력과 매력이 넘치는 문화도시로 재창조하고자 함

추진방향

- 공원, 오피스타운 등으로 찾아가는 다양한 형태의 문화공연 개최
- 구민의 화합과 소통을 이루는 어울림 한마당으로 추진

사업개요

- 사업명
 - 예술프로젝트 아트인 영등포
 - 구민의날 기념 문화한마당
 - 구민사랑 콘서트
- 추진기간 : 연중
- 장 소 : 공원, 영등포아트홀, 학교운동장 등

세부추진 계획

구 분	기 간	횟 수	장 소	내 용
아트인 영등포	7월~10월	7	당산공원, 신길공원, 메나골공원 외	클래식, 무용, 댄스 등 소규모 공연예술무대
구민사랑 콘서트	5월, 10월	2	학교운동장 등	음악, 퍼포먼스 등의 대규모 콘서트
구민의 날 기념 문화한마당	9.28. 전후	1	영등포아트홀	구민의 날 축하공연

소요예산 : 91,000천원 - 구비 100%

문화적 혜택이 상대적으로 부족한 어르신, 장애인, 청소년들의 문화 향유를 위한 찾아가는 공연으로 모두가 행복한 도시 영등포를 구현함

□ 추진방향

- 복지시설 방문공연으로 문화소외계층의 문화향유 욕구 충족
- 공연자와 관객이 하나 되는 참여형 프로그램 운영

□ 사업개요

- 사업명 : 소외계층을 위한 문화나눔 공연
 - 기간 : 연중
 - 장소 : 사회복지시설 및 기관
 - 대상 : 소외계층 어르신, 아동, 장애인 등

□ 세부 추진계획

- 추진방법
 - 장소 선정 : 복지시설 및 기관으로부터 신청 접수 통한 선정(선착순)
 - 공연자 선정 : 노인, 아동, 장애인등 관객층을 고려하여 과거 유사 공연 경험이 있는 단체(개인)
- 프로그램 구성
 - 공연횟수 : 총 6회
 - 소요시간 : 매회 50분 내외 공연으로 낮 시간 진행
 - 프로그램 : 관람자 희망 장르로 관객 참여형 공연 및 퍼포먼스 등

□ 소요예산 : 7,300천원 - 구비 100%

타임스퀘어 내 공공문화복지 공간을 청소년들을 위한 직업체험시설 및 문화공간 등으로 운영하여 국민의 문화향유 기회를 확대하고자 함

□ 추진방향

- 아동·청소년과 여성을 위한 복합문화공간으로 조성
- 구의 재정부담을 최소화하기 위해 민간위탁 운영

□ 사업개요

- 위 치 : 영등포구 영중로 15 타임스퀘어 지하 2층
- 규 모 : 3,004 m^2 (전용면적 2,515 m^2)
- 운영방식 : 민간위탁(위탁업체 : (주)ENM PLUS)
- 운영내용 : 6개 분야(방송, 패션, 푸드, 스포츠 등) 20개 체험시설
- 공간구성 : 청소년, 여성분야 등을 아우르는 복합 문화공간으로 조성

구 분	직업체험존	공연장	여성·나눔공간	상업시설	기타
성 격	유아·초·중·고생	다중이용	공공·복지	판매공간	공공·편의 시설
구 성	20개직업 체험 코너	아동극, 강연 등 교육	여성 강좌 (헤어, 메이크업, 네일 등), 나눔공간	식품료 판매 등	티켓부스, 복도 등 공용 공간
면적(m^2)	1,089	198	82	242	904

□ 세부 추진계획

- 민간위탁을 통한 시설 운영 및 공익프로그램 운영(여성강좌, 공연장 등)
- 장학기금 및 예술단체 지원을 위한 체험존 입장료 매출액의 3%적립
- 매년 운영평가위원회 개최를 통한 사업 운영 평가 실시(5년 후 재연장시 반영)

□ 소요예산 : 비예산

우리구의 문화예술 증진과 요람 역할을 수행하는 영등포문화원의 건실한 운영을 위하여 사업비와 건물 관리에 필요한 운영비를 지원하고자 함

□ 추진방향

- 지역 사회의 문화예술을 보급하는 중추적 역할 수행
- 시설 보수 및 유지관리를 통한 고객중심의 쾌적한 문화공간 조성

□ 사업개요

- 기 간 : 연중
- 내 용 : 우리구의 향토문화자원을 발굴·보존하고, 108여개의 문화 강좌 등을 운영하여 지역 문화 창달에 기여하는 영등포문화원을 육성 지원함

□ 세부 추진계획

구 분	사 업 명	추진시기
문화원 건물 시설 개선	엘리베이터 설치	4월~12월
문화학교 운영	7개 분야 108여개 강좌 운영	연 중
지역문화행사 및 축제 운영	- 영등포단오한마당 축제, 청소년 음악경연대회, 연희극 등 14개 지역문화행사 및 축제 운영 지원 - 향토사료집 <문화영등포>, <영등포문예> 책자 발간	연 중
문화원 건물 위탁관리	- 건물관리 직원 인건비 및 소규모 건물 유지관리비 지원	연 중

□ 소요예산 : 724,172천원 - 시비 54%, 구비 46%

※ '15년 서울시 주민참여예산 350,000천원 포함 (엘리베이터 설치비)

우리 구에서 30여년 동안 거주한 구상 시인의 문학적 업적과 작가정신을 기려
우리구 문화예술의 발전은 물론 문화도시의 지표로 삼고자 함

□ 추진방향

- 영등포구와 (사)구상선생기념사업회와 공동으로 사업 추진
- 우리나라 최고 권위의 문학상으로 자리매김하도록 관리 및 운영

□ 사업개요

- 기 간 : 연중
- 추진근거 : 서울특별시 영등포구 구상(具常)시인 기념사업 조례
- 사업내용 : 구상문학상, 구상한강백일장
- 주 관 : 영등포구와 (사)구상선생기념사업회와 공동으로 사업 추진

□ 세부 추진계획

- 운영위원회 개최
 - 일 시 : 연 2회(4월, 9월경)
 - 내 용 : 제7회 구상문학상 및 제6회 구상한강백일장 운영안 심의
- 제6회 구상한강 백일장 추진
 - 일 시 : 10월 둘째주 토요일
 - 내 용 : 일반인 및 고등학생 대상으로 운문, 산문 분야 백일장
 - 시 상 : 각 장원, 차상, 차하, 입선 등(총 34명)
- 제7회 구상문학상 시상식 개최
 - 일 시 : 12월경
 - 내 용 : 구상문학상 및 젊은 작가상 시상
 - 상 금 : 구상문학상 5천만원, 젊은 작가상 1천만원

□ 소요예산 : 81,320천원 - 구비 100%

우리구 예술단체의 지원과 육성을 통한 지역 문화 활성화 도모하고, 문화 예술활동 저변 확대 및 구민 문화 향유권 증대

□ 추진방향

- 예술 단체 지원 및 육성을 통한 내실있는 문화 환경 기반 조성
- 우리구 문화 행사 및 동호회 지원을 통한 지역문화 육성

□ 사업개요

- 사업내용 : 영등포예술인 총연합회 및 7개 예술협회, 동호회 등 지역 예술 문화 단체·행사지원

□ 세부 추진계획

- 예술인총연합회 및 각 예술협회 지원

(단위 : 천원)

구 분	사 업 명	추진시기	사 업 비
예술인총연합회	운영비 및 목련전	연중, 10월	15,500
공예협회	저소득층 자녀 공예지도 등 3개 사업	연중	3,500
국악·무용협회	영등포 전통 국악, 무용 한마당	5월	9,000
문인협회	영등포문학출판 등 2개 사업	연중	7,000
미술협회	영등포미술협회전	6월	5,000
사진협회	어린이사진촬영대회	5월	6,000
서예협회	구민 가훈 써드리기 등 2개 사업	3월	6,400
총 계			52,400

- 지역예술 동호인 활동 지원 : 5,000천원
- 지역문화축제(정월대보름, 신길6동 봄꽃축제 등) 지원 : 57,000천원
- 외부기관 및 지역주관 문화행사 참가비 : 5,000천원

□ 소요예산 : 119,400천원 - 시비 17%, 구비 83%

철재공장 지역의 독특한 환경과 예술이 함께 공존하는 문래예술 창작 단지에 유관기관 간 협력을 강화하여 서울시민과 구민의 문화예술 향유 증진과 서울의 대표적인 창작문화예술거리로 발전하기 위함

□ 추진방향

- 지역주민과 서울시민의 문화향유 증진을 위한 문화콘텐츠 개발
- 다양한 분야의 예술창작지원으로 예술인 역량 강화
- 관광상품 개발로 서울의 대표적인 문화예술 관광거리 조성

□ 사업개요

- 대상위치 : 문래동3가 일대
- 사업기간 : 2015. 6월~12월
- 참여대상 : 문래동에서 1년이상 활동한 실적이 있는 예술가 개인 및 단체
- 장 르 : 공연, 시각예술, 디자인, 기획 등 다수
- 운영방법
 - 사업공모후 심사(PT발표)로 선정
 - 지원금 교부 및 정산

□ 세부 추진계획

- 공모 및 접수 : 2015. 5.26 ~ 6.14(예정)
- 공모방법 : 구 홈페이지에 게재
- 공모대상 : 2015년 내에 기획, 제작, 진행, 완료 가능한 사업
- 공모심사 및 선정·교부 : 2015. 6.26 ~ 6.30

□ 소요예산 : 29,560천원 - 구비100%

웰빙(well-bing)에 대한 높은 관심에 대처하고자 다양한 체육프로그램을 개발·보급하여 구민건강증진, 건전한 여가선용 및 생활체육활성화에 기여하고자 함.

□ 추진방향

- 주민이 선호하는 종목 선정, 전문강사 초빙지도로 운영의 내실화
- 저소득층 유·청소년 및 다양한 연령층을 위한 프로그램 개발로 구민 참여기회 확대

□ 사업개요

- 운영기간 : 2015. 1월 ~ 12월(연중)
- 운영개요

(단위 : 천원)

사업명	내용	예산액
구 생활체육교실	요가, 탁구 등 주민 선호종목을 선정하여 체육교실 운영	42,300
동 생활체육교실	각동 체육동호회 활성화를 위한 운영 지원	20,400
여성 및 유아 축구교실	관내 여성(성인) 및 유아(만6세~만7세) 대상으로 축구교실 운영	24,700
어린이 축구 및 풋살교실	관내 초·중·고등학생을 대상으로 축구·풋살교실 운영	37,450
꿈나무 육성지원	리틀야구단 및 운동부 육성 우수학교 발굴·지원	11,000
구민1인1스포츠갯기운동	소외계층을 대상으로 복지관 등 찾아가는 체육교실 운영 지원	8,360
지역스포츠 활성화	구생활체육회 사무실 운영비, 지도자 교통수당 지원	37,200
안양천 건강체조교실	안양천 이용주민을 대상으로 생활체조교실 운영 지원	5,300
스포츠강좌이용권사업	저소득층 유·청소년(만5세~만8세)에게 체육강좌 수강료 월7만원 지원	81,486
태권도시범단 지원	시범단(초등~어르신)을 구성하여 훈련 및 공연 운영 지원	30,000

□ 세부 추진계획

- 2015. 연초 사업별 추진계획 수립
- 2015. 연중 사업별 홍보, 운영, 결과보고 등 세부일정 추진

□ 소요예산 : 총 298,196천원 - 국비 19%, 시비 14%, 구비 67%

종목별 체육대회 개최를 통해 동호인 저변 확대 및 경쟁력 강화를 도모하고 스포츠로 소통·화합하여 건강한 영등포를 구현하고자 함.

□ 추진방향

- 체육대회를 통한 구민의 자발적인 참여와 생활체육 정착화 도모
- 장애인 및 비장애인이 스포츠로 소통·이해할 수 있는 기회 마련

□ 사업개요

- 운영기간 : 1월 ~ 12월(연중)
- 운영개요

(단위 : 천원)

사 업 명	내 용	예산액
구청장기대회	축구, 태권도, 배드민턴 등 종목별 대회 개최 지원	61,550
연합회장기대회	육상, 야구, 수영 등 종목별 대회 개최 지원	51,150
구민건강달리기대회	구민의날기념 가족과함께 걷고 달릴수 있는 대회 개최 지원	11,000
유·소년 축구대회	관내 유아 및 초등학생 축구대회 개최 지원	14,200
동민한마음체육대회	18개동별 소통·화합의 한마음 체육대회 개최 지원	181,130
생활체육 동호인 활동 지원	동호인 장소사용료 및 시·전국 대회 참가 지원	33,000
서울시민생활체육대회	25개구 생활체육회 및 종목별연합회가 참가하는 대회 지원	37,400
장애인체육대회	시·구 장애인체육대회 개최 및 참가 지원	22,250

□ 세부 추진계획

- 2015. 연초 사업별 추진계획 수립
- 2015. 연중 사업별 홍보, 운영, 결과보고 등 세부일정 추진

□ 소요예산 : 총 411,680천원 - 구비 100%

대림운동장과 안양천·도림천 체육시설의 지속적인 유지관리를 통하여 구민들의 쾌적하고 건전한 여가활동을 위한 생활체육 공간을 제공하고자 함

□ 추진방향

- 청결하고 안전한 환경을 유지하여 구민에게 쾌적한 여가공간 제공
- 기간제 근로자를 활용한 상시 순찰 및 안전점검

□ 사업개요

- 추진기간 : 1. 1 ~ 지속 추진
- 시설 현황

구분	대림운동장	안양천·도림천 체육시설 등
위치	대림동 780(면적 16,498㎡)	안양천·도림천 하천변, 당산동 배드민턴장
시설 현황	게이트볼장(1), 테니스장(3), 농구장(1), 인조잔디축구장(1), 다목적구장(1), 관리사무실, 산책로 등	축구장(6), 게이트볼(9), 족구장(4), 인라인스케이트장(1), 농구장(2), 배드민턴장(4)

□ 세부 추진계획

- 체육시설물 관리를 통해 이용자 안전사고 예방 및 쾌적한 환경 제공
 - 운동기구 및 이용자 편의시설 보수 및 유지관리
 - 운동장 예초작업 및 장마철 수방작업, 겨울철 폭설에 따른 제설작업 실시
 - 이용자 계도 및 안전지도
 - 기간제 근로자 복무 관리 및 급여 지급

□ 소요예산 : 188,721천원 - 구비 100%

- 대림운동장 유지관리 : 96,362천원
- 안양천 도림천 체육시설 유지관리 : 92,359천원

영등포 제1,2스포츠센터 운영을 위하여 위탁관리 기관인 영등포구시설 관리공단에 운영비(대행사업비)를 배정하고 수입금을 징수하여 세입 처리

□ 추진방향

- 청결하고 안전한 환경을 유지하여 구민에게 쾌적한 여가공간 제공
- 시설 사용 수입금을 통하여 구 세외수입 증대

□ 사업개요

- 추진기간 : 1. 1 ~ 지속 추진
- 시설 현황

구 분	영등포 제1스포츠센터	영등포 제2스포츠센터	비고
개관일	2004. 9. 1	2014. 8. 1	
위치	영등포구 신풍로 1 (신길동 426-3)	영등포구 국회대로 615 (당산동4가 96-1)	
규모	지하2층, 지상3층 (연면적 9,169㎡)	지하3층, 지상5층 (연면적 6,674㎡)	
관리인력	115명 (정규직 21명, 현업직 10명, 강사 84명)	78명 (정규직 19명, 현업직 8명, 강사 51명)	
운영강좌	59개 종목 245개 강좌	42개 종목 149개 강좌	
이용인원	월평균 약 6,700명	월평균 약 4,300명	
운영시간	월~일 (일요일은 1,3주 개관)	월~일 (일요일은 2,4주 개관)	

□ 세부 추진계획

- 생활체육 프로그램 및 문화 강좌 운영 지원(강좌신설 결정고시 등)
- 대행사업비 배정(월 1회) 및 사용료 징수(월 2회)

□ 소요예산 : 6,101,091천원 - 구비 100%

- 영등포 제1스포츠센터 : 3,313,533천원
- 영등포 제2스포츠센터 : 2,787,558천원

영등포 지역 곳곳에 숨겨진 다양한 관광상품을 발굴 및 개발하여 지역 스토리와 연계한 관광상품 운영을 통해 관광객 유치 확대를 도모하고 영등포구 대표 관광상품으로 육성하고자 함

□ 추진방향

- 지역의 숨겨진 관광자원 발굴을 통해 관광도시로 명소화
- 관광객 유치 및 상품운영을 통해 영등포구 대표 관광상품으로 육성
- 다양한 대상(연령별, 대상별)에 맞는 현장체험프로그램 개발

□ 사업개요

- 사업명 : 올래?문래! 철부지 관광상품운영
 - 장소 : 문래동3가 일원(문래창작촌)
 - 대상 : 국내외 관광객
- 사업명 : 영등포 산업관광 현장체험 팸투어
 - 장소 : 영등포구 일원
 - 대상 : 초등학교 학생 및 학부모

□ 세부 추진계획

- 올래?문래! 철부지 이야기 관광상품 운영
 - 운영기간 : 2015. 3 ~ 11
 - 대상 및 인원 : 학생 및 일반인, 1회당 15명 내외
 - 운영 : 보노보C(문래동 지역을 중심으로 하는 활동하는 문화예술단체)
- 영등포 산업관광 현장체험 팸투어 운영
 - 운영기간 : 2015. 4 ~ 10
 - 대상 : 관내 23개 초등학교 학생 및 부모
 - 운영방법 : 현장체험 팸투어 전문기관 위탁
 - 방문지역 : 문래창작촌, 금융투자체험관, 자원순환센터, 양평유수지 등

□ 소요예산 : 18,600천원 - 구비 100%

영등포구 대표축제인 봄꽃축제 기간동안 우리구를 방문하는 국내·외 관광객에게 지역의 다양한 관광자원을 소개하고 다양한 할인정보를 제공할 수 있는 관광정보센터 운영을 통해 지역경제 활성화에 기여하고자 함

□ 추진방향

- 영등포구 대표 축제인 ‘영등포 여의도 봄꽃축제’와 연계 추진
- 영등포구 내 쇼핑, 식·음료, 문화·레저 업체 등과 제휴 할인 추진

□ 사업개요

- 사업기간 : 영등포 여의도 봄꽃축제 기간
- 주요내용 : 관광정보센터 운영, Flower Sale Event 사업 추진
- 참여대상 : 관내 관광사업체

□ 세부 추진계획

- 운영 기간 : 2015. 4. 1 ~ 4. 30
- 참여 대상 : 타임스퀘어, IFCMall, 63시티, 서울마리나, 이랜드크루즈 등
- 주요 내용
 - 관광객을 위한 종합관광정보센터 운영
 - 영등포 관광안내 자료 배포 및 지역 대표 관광자원 홍보
 - 자원 봉사자 활용 관광안내 통역(영/중/일) 진행
 - 바가지 요금 근절 캠페인 진행
 - Flower Sale Event 홍보 지원
 - 관내 관광사업체 참여 홍보 부스(몽골텐트) 운영
 - 관광객 대상 홍보 리플렛 및 관광홍보상품 제공(협의 후 공동 제작)
 - 홍보부스 운영 기간 행사장 주변 청소 및 대민서비스 지원
 - 관광객 편의를 위한 무료 셔틀버스 노선 확장 운영

□ 소요예산 : 10,000천원 - 구비 100%

관내 관광사업체 및 유관기관 간 네트워크를 구축 및 영등포 관광활성화를 위한 공동의 파트너십을 마련하고, 관광홍보, 상품개발 관련 협의를 통해 국내·외 관광객 유치에 만전을 기하고자 함

□ 추진방향

- 관광협의회 운영을 통해 민관 네트워크 구축 및 관광진흥기반 마련
- 공공과 민간의 공동 파트너십 형성을 통해 협력사업 발굴 및 추진

□ 사업개요

- 사업기간 : 연중(4회)
- 주요내용 : 관광협의회 운영, 인센티브 협조 등
- 참여대상 : 관내 관광사업체 및 유관기관

□ 세부 추진계획

- 운영기간 : 2015. 1 ~ 12 (분기별 4회 개최)
- 참여대상 : 관내 관광사업체, 관광숙박업체, 유관기관, 쇼핑업체 등
- 주요내용
 - 영등포 관광진흥을 위한 협력사업 추진 및 의견수렴
 - 영등포 대표축제(영등포여의도봄꽃축제, 세계불꽃축제) 연계 활성화 방안 모색
 - 관광정보센터 및 Flower Sale Event 사업 협조
 - 서울시 인센티브 관련 협조
 - 주요 시설 안전점검 교육 및 협조

□ 소요예산 : 800천원 - 구비 100%

지역의 다양한 관광정보를 활용하고자 하는 관광객에게 양질의 서비스를 제공하고자 웹 취약점을 개선하고 지속적인 업데이트 및 유지보수를 진행하여 관광객 만족도를 높이고자 함

□ 추진방향

- 신규 페이지 제작(봄꽃축제 및 할인쿠폰)을 통해 홍보 기능 강화
- 안정적인 홈페이지 서비스 제공을 위한 지속적인 시스템 유지 보수

□ 사업개요

- 사업기간 : 연중(2015.2. ~12.)
- 사업범위 : 홈페이지(웹 및 모바일)
- 주요내용 : 봄꽃축제 페이지 리뉴얼, 유지보수 등

□ 세부 추진계획

- 사업기간 : 2015. 1 ~ 12
- 사업범위 : 문화관광 홈페이지(웹 및 모바일)
- 주요내용
 - 영등포 여의도 봄꽃축제 페이지 리뉴얼(10페이지)
 - 신규컨텐츠 보완 및 주요행사 업로드
 - Pop-up Message 디자인 및 코딩(상시)
 - Flower Sale Event 사업 온라인(웹 및 모바일) 할인쿠폰 제작
 - 웹 취약점 개선 및 관리자 기능 보강, 시스템 유지보수

□ 소요예산 : 10,500천원 - 구비 100%

우리구 대외 이미지 강화를 위한 관광홍보물(관광안내지도, 가이드북) 및 기념품을 제작·배포하여 내·외국인 관광객에게 영등포구의 관광홍보 제고와 우리구 관광산업 발전에 기여하고자 함

□ **추진방향**

- 개별 관광객 유치 및 관광 수용태세 강화를 위한 다국어 안내체계 개선
- 각 부서 추진사업과 연계하여 대외 홍보용으로 활용

□ **사업개요**

- 사업명 : 관광홍보 마케팅 사업
 - 기간 : 연중(수시)
 - 주요내용 : 관광홍보물 제작, 관광기념품 제작

□ **세부 추진계획**

- 관광홍보물 제작 및 배포
 - 제작언어 : 국문, 영문, 일문, 중문
 - 제작부수 : 30,000부(관광안내지도, 가이드북, 올래?문래 리플릿 등)
 - 배포처 : 각실과, 동 주민센터 및 유관기관, 관내관광사업체, 여행사, 호텔, 공항, 지하철역 등
- 영등포 홍보기념품 추가 제작
 - 기존 관광기념품 소진에 따른 추가 제작(명함집, 연필, 책갈피 등)

□ **소요예산 : 16,000천원 - 구비 100%**

문화유통업소의 주기적인 지도·단속관리를 통하여 안전하고 건전한 놀이문화를 조성하고자 함

유통관련업 현황

‘14.12.31 기준

계	게임제공업	인터넷컴퓨터 게임시설제공업	노래 연습장	비디오물 소극장	비디오물 감상실	기타
535	37	168	313	2	5	10

사업개요

- 문화유통업소 자율점검(연1회)
 - 대 상 : 게임장, 인터넷컴퓨터게임시설제공업, 노래연습장 등 535개소
 - 기 간 : 5월 ~ 12월
 - 방 법 : 점검표에 의한 업주 자율점검(1차) 및 현장점검 관리(2차)
 - 내 용 : 영업자 준수사항, 소방 등 건축물 안전관리분야 등
- 특정대상시설 안전 점검(2회)
 - 대 상 : 13개소(300㎡ 이상 다중이용시설)
 - 기 간 : 분기별 1회 실시
 - 내 용 : 소방안전, 전기안전, 시설물 안전관리 등
- 문화유통업소 관련업자 교육(연1회)
 - 대 상 : 535개소 다중이용업소 관련업자
 - 내 용 : 소방안전, 관련법 기준 주요내용(행정처분 등)

기대효과

- 문화유통업소의 불법 영업 및 안전사고 예방
- 문화유통업소 관련업자의 법령 준수 의식 제고 및 건전한 영업 유도

소요예산 : 10,540천원 - 구비 100%

Ⅲ . 신규(주요) 투자사업

1 영등포 역사박물관건립

역사박물관추진팀

영등포지역특성을 반영한 역사적정체성 확립과 영등포구의 위상을 제고하고 지역 주민의 애향심과 자긍심을 높이기 위해 영등포역사박물관 건립을 추진하고자 함

□ 추진방향

- 영등포 역사자원조사와 기본계획수립 연구용역 추진
- 전문가와 지역주민이 함께하는 박물관 건립추진

□ 사업개요

- 영등포지역을 대표 할 수 있는 역사박물관 성격 및 전시 주제 설정
- 건립 및 이용 효율이 높은 적합 입지 검토 및 선정
- 지역여건 및 현실성을 고려한 적정 규모 선정
- 운영의 지속성을 고려한 전시 콘텐츠 확보 및 운영방안 수립

□ 세부 추진계획

- 역사관 건립 타당성 조사 및 기본계획수립에 관한 연구용역
 - 추진기간 : 2015. 4월 ~ 5월
 - 용역기간 : 착수일로부터 6개월
- 연구범위 및 내용
 - 건립 예정지에 대한 입지 및 접근환경, 자연환경, 인문 및 사회환경, 관광 및 문화환경 등을 종합적으로 분석
 - 국내·외 사례조사를 통한 기본계획 수립 및 유물확보 방안 모색
 - 사업 타당성 검토 후 향후 박물관 운영계획 및 관리방안 제시 등

□ 소요예산 : 41,000천원 - 구비 100%

문래동 공공공지를 활용하여 서남권을 대표하는 문래동 복합문화시설을 건립, 인근 타임스퀘어 및 상가등과 연계하여 문화·경제 고부가가치를 창출하고자 함

□ 추진방향

- 재정여건이 어려운 상황에서 민간투자를 통한 문화기반시설 조기 확보
- 민간의 전문기술과 콘텐츠, 운영 노하우를 활용하여 경쟁력 있는 복합 문화시설 건립

□ 사업개요

- 위 치 : 문래동 3가 55-6(12,947㎡)
- 추진(안)
 - 주요시설 : 좌석 6,000석 규모의 종합공연장
 - 부대시설 : 문래예술창작촌 전시장, 북카페 등
 - 총사업비 : 800 ~ 1,000억원
 - 추진방식 : BTO민간투자사업

□ 세부 추진계획

- '15. 6월까지 : 제안서 접수
- '15. 8월 : KDI(한국개발연구원) 공공투자관리센터 의뢰

□ 문제점 및 대책

- 주민설명회 당시 제기된 일부 반대의견(대규모·민자유치 반대) 및 국·시비편성 요구 등으로 사업추진 지연
 - 사업에 따른 문화적·경제적 시너지 효과 지속적인 홍보 추진
 - 서울시 및 전문기관과 충분한 업무협의를 통해 사업 위험성 최소화 방안 마련

□ 소요예산 : 96,000천원- 시비 94%, 구비 6%

대림운동장 축구장의 노후된 인조잔디를 교체하여 이용자의 안전사고를 예방하고
 건전한 생활체육 여가문화 보급과 구민 삶의 질 향상에 기여하고자 함.

□ 추진방향

- 생활체육 여가문화 보급 및 구민건강 증진
- 이용자의 안전사고 예방과 시설 이용 만족도 제고

□ 사업개요

- 위 치 : 대림동 780(대림운동장 내)
- 규 모 : 5127.4m² (62m × 82.7m)
- 이용인원 : 연인원 약 2만명
- 내 용 : 시비(주민참여 예산)와 체육진흥기금을 사용하여 축구장
 인조잔디 및 충진재 교체, 배수로 재시공, 부대시설 설치(골대 등)

□ 세부 추진계획

- 주민 의견수렴 ----- 2월 중
- 인조잔디 교체공사 설계용역 시행 ----- 3월 중
- 제품선정심의위원회 개최 ----- 4월 중
- 계약심사 및 일상감사 요청 ----- 4월 중
- 발주 및 착공 ----- 상반기 중

□ 소요예산 : 620,000천원 - 시비 75.8%, 체육진흥기금 24.2%