

제186회 구의회 임시회

2015. 2. 27 ~ 3. 06

청렴 영등포

국 별

2015년 주요업무 보고



복 지 국

보 고 순 서

I . 일 반 현 황	••••	1
II . 2015 주요업무 계획	••••	8
III . 신규(주요) 투자사업	••••	26

I. 일반 현황

1 조직

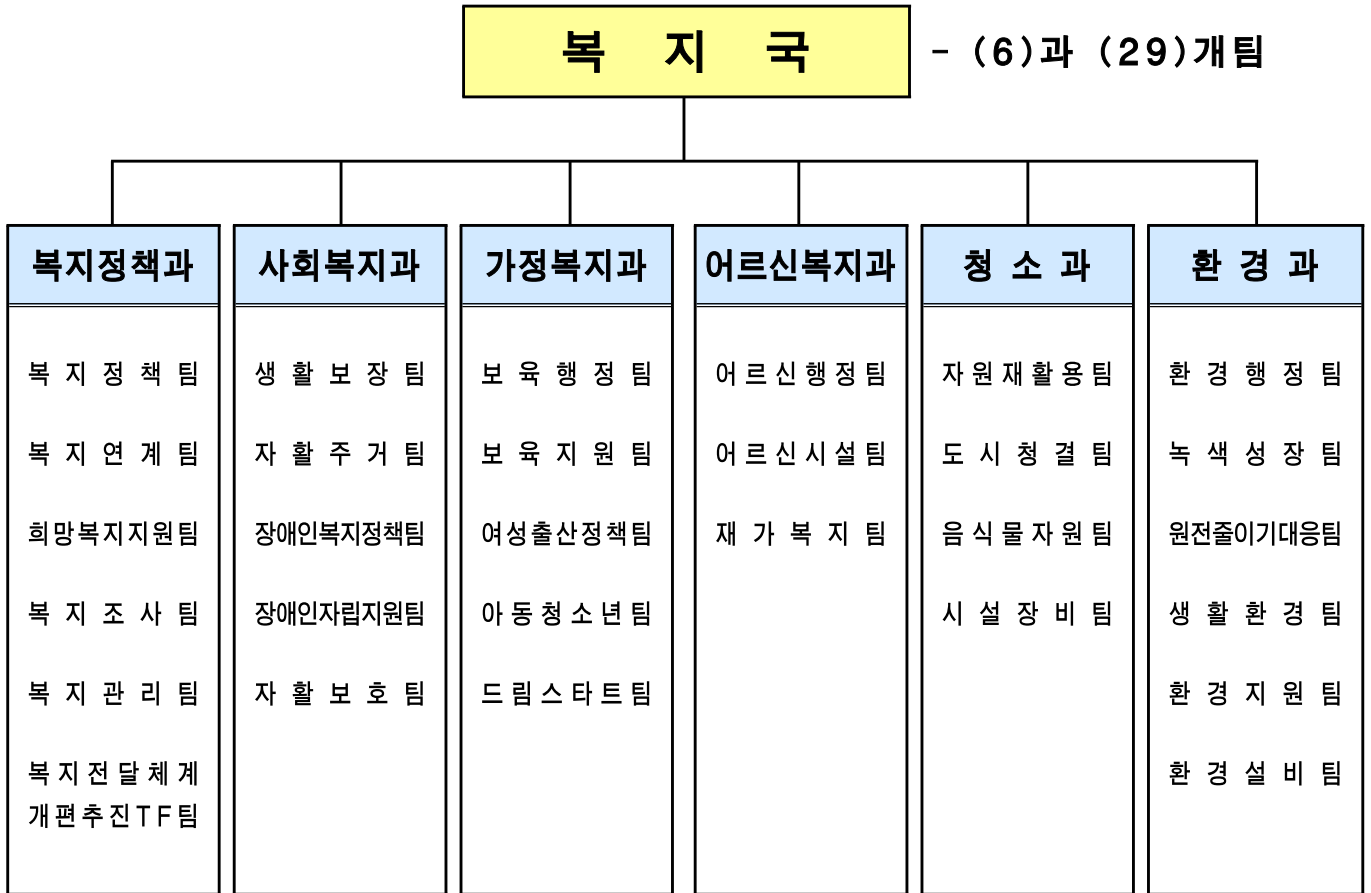

2 인 력

구 분	계	일 반 직						관 리 운 영 직				별 정 직 · 임 기 제			
		4급	5급	6급	7급	8급	9급	6급	7급	8급	9급	6급	7급	8급	9급
정 원	181	1	6	44	57	50	10	-	1	2	-	-	-	-	10
현 원	179	1	4	42	67	23	28	-	3	1	-	-	-	-	10
과부족	△2	-	△2	△2	10	△27	18	-	2	△1	-	-	-	-	-

3

주요시설 및 장비

복지정책과

□ 장비 및 시설현황

구분	명 칭	현 황	소속(비고)
장비	차 량	모 닝 (2010년식)	복지정책과
		비 스토토 (2004년식)	
		스타렉스 (2008년식)	자원봉사센터
시설	자원봉사센터	국회대로 596(140.7 m ²)	운영체 : (사)원진사랑나눔 (이사장 류봉식)
	사회복지협의회	도신로 183(159 m ²)	회장 : 정진원
	푸드마켓 1호점		
	푸드마켓 2호점	버드나루로 22길 5(238 m ²)	
	푸드뱅크, 푸드마켓 1호 분점	도림로 61길 7(68.5 m ²)	
	재해구호물자보관창고	여의대방로 53나길 43(100 m ²)	구호 물품 : 123세트 담요, 천막 : 105개
	영등포종합사회복지관	신길로 13길 4	운영체 : 어린이재단 (관장 김미경)
	신길종합사회복지관	영등포로 84길 24-5	운영체 : 대한불교조계종 복지재단 (관장 공상길)

사회복지과

□ 시설 현황

구분	시설구분	시설명	소재지	시설장	설치일	
장애인시설	지역자활센터	영등포지역자활센터	영등포구 영등포로 351 (경남아파트 상가동 2층)	김경미	2000.8월	
	장애인직업재활시설	리드릭	영등포구 양산로 96	김정열	2008.10.10	
		행복한나무	영등포구 양산로 96	최영성	2011.11.02	
		라피드보호작업장	영신로40길 16 2층	성원석	2014.11.20	
		스마트보호작업장	영신로40길 16 3층	황세연	2014.11.20	
		오뚜기보호작업장	영신로40길 16 4층	정창곤	2014.11.20	
	구립복지센터	영등포구장애인사랑나눔의집	영등포구 신길로 55	한경열	2003.02.25	
	시립복지관	시립영등포구장애인복지관	영등포구 버드나루로22	이용권	2007.12.01	
	장애인생활시설	한사랑마을	경기 광주시 신수로554번길 59-14	이광문	1988.05.21	
		한사랑장애영아원	경기 광주시 신수로554번길 59-14	도기옥	1997.05.19	
		송천한마음의집	경기 남양주시 비룡로1742번길 95	김용선	2004.12.10	
	주간보호시설	새생명장애인주간보호소	영등포구가마산로 440	윤달	2003.02.11	
			영등포구장애인사랑나눔의집 장애인부모회주간보호소	영등포구 신길로 55	권유상	2003.4월
			모랫말꿈터	영등포구 도영로11길 11	정광림	2005.05.16
			성락주간보호	영등포구 가마산로 394	이은옥	2010.02.10
	공동생활가정	남부장래인공동생활가정	영등포구 디지털로54길 4-1	박용국	1994.06.01	
			영등포구 영신로8길 9	박용국	1997.04.01	
			영등포구 도신로146-3	이선영	2004.12.21	
			영등포구 영신로8길 9	이선국	2005.01.20	
			영등포구 신길로29길 21	장은성	2011.02.19	
	수화통역센터	영등포구수화통역센터	영등포구 당산로 67 5층	양기주	2007.01.18	
	재활지원센터	장애인재활지원센터	영등포구 여의대방로 91	박재영	2004.4월	
	중증장애인자립생활센터	해오름장애인자립생활지원센터	영등포구 국회대로62길 23	함대홍	2006.08.01	
			영등포구 국회대로28길 17-2	이규식	2011.06.24	
	발달장애인지원센터	꿈더하기지원센터	영등포구 영등포로64길 21	채민정	2013.02.01	
	노숙인시설	자활시설	보현의집	영등포구 버드나루로 24	임도영	2004.10.07
광야홈리스센터			영등포구 경인로100길 3	임명희	2005.04.08	
희망나무			영등포구 국회대로54길 37-6	이범승	2007.05.01	
두레사랑의침터			영등포구 버드나루로14가길 14	한연수	2008.04.08	
양평침터			경기 양평군 용문면 화전로 264	방형주	2000.01.11	
일시보호시설		햇살보금자리	영등포구 국회대로54길 41-16	김건호	2005.04.08	
	옹달샘드롭인센터	영등포구 경인로94길 6	박성곤	2005.04.08		
노숙인상담소	쪽방상담소	영등포구 경인로100길 3	김형욱	2013.05.31		

□ 장비현황 : 승합차 1대(2006년식 스타렉스 - 70모4166)

가정복지과

□ 시설 현황

보육시설(262)	여성복지시설(7)	기타복지시설(1)	아동·청소년시설(41)
<ul style="list-style-type: none"> ○ 어린이집 261 <ul style="list-style-type: none"> - 국공립어린이집 (29) - 민간어린이집 (96) - 가정어린이집 (116) - 직장어린이집 (20) ○ 육아종합지원센터 1 	<ul style="list-style-type: none"> ○ 여성복지시설 5 <ul style="list-style-type: none"> - w-ing성공센터 - 라우라의집 그룹홈 - 다시함께센터 - 한국가정법률상담소 - 서울여성장애인 성폭력상담소 ○ 여성복지센터 1 ○ 여성복지회관 1 	<ul style="list-style-type: none"> ○ 건강가정지원센터 1 	<ul style="list-style-type: none"> ○ 청소년문화의집 1 ○ 아동복지시설 23 <ul style="list-style-type: none"> - 생활시설 (6) - 지역아동센터 (17) ○ 청소년독서실 16 ○ 청소년상담시설 1

□ 주요시설

구분	시설명	소재지	시설장	비고	
보육시설	육아종합지원센터	영등포구 신길로 40길 5	정혜원	보육시설 지원 및 육아 지원 사업	
여성	성매매피해자 지원시설	w-ing성공센터	신길7동 1327	최정은	성매매 피해여성 자활지원
		라우라의집 그룹홈	신길102-8우성@ 403-1405	강명선	생활시설
	성매매피해자 열린터	다시함께센터 (나비: 영등포구 분소)	대방동345-1 서울여성플라자4층 (분소: 도림동11번지)	고명진	집결지 성매매 여성 자활지원
	가정성폭력 상담소	한국가정법률 상담소	여의도동 11-13	곽배희	성폭력 가해자 치료사업
		서울여성장애인 성폭력상담소	여의동17-13 (이룸4층2호)	권순기	장애인 피해자 상담센터
	여성복지센터	여성복지센터	신길동 107-2(청소년문화의집 1층) 여성교실 (별도장소: 영등포문화원2층)	직 영	여성 기술 및 교육시설
	여성복지회관	여성복지회관	신길동 342-200	직 영	지역주민 및 여성 쉼터
기 타	건강가정 지원센터	영등포로84길 24-5 4층	공상길	교육문화프로그램, 가족 상담 등	
청소년	청소년 수련시설	청소년문화의집	신길동 107-2	이문학	청소년 프로그램 운영
	청소년 상담시설	청소년상담 복지센터	문래동3가 73	직 영	위기 청소년 상담

어르신복지과

□ 시설 현황

시설종류	시 설 명	세부종류	소 재 지
노인여가 복지시설	영등포노인종합복지관	노인복지관	도림로 482(문래동)
	영등포어르신복지센터	노인복지관	도영로22길 36, 4~6층(영등포동)
	시니어행복발전센터	노인복지관	디지털로 44(대림동) 보건소분소 2층
노인의료 복지시설	영등포실버케어센터	노인요양시설	가마산로 514(신길동)
	영등포노인케어센터	노인요양시설	도림로 482(문래동)
재가노인 복지시설	영등포노인복지센터병설 영등포데이케어센터	주야간보호시설	선유서로34길 10(양평동)
	영등포노인케어센터병설 엘림데이케어센터	주야간보호시설	도림로 482(문래동)
	영등포실버케어센터 병설데이케어센터	주야간보호시설	가마산로 514(신길동)
	영등포노인종합복지관 병설데이케어센터	주야간보호시설	도림로 482(문래동)
	당산데이케어센터	주야간보호시설	국회대로28길 17(당산동)
	여의도원광데이케어센터	주야간보호시설	여의대방로68길 15, 3층(여의도동)

청 소 과

□ 시설 현황

환경미화원휴게실	자원순환센터	공중화장실
<ul style="list-style-type: none"> ○ 가로 8개소 ○ 기동대 2개소 	<ul style="list-style-type: none"> ○ 노들로 59(양화동1-43) ○ 재활용선별장 ○ 음식물류 폐기물 적환시설 ○ 재활용환경미화원휴게실 ○ 주민소통 공유시설 	<ul style="list-style-type: none"> ○ 건물형 12개소 ○ 간이형 6개소

□ 장비 현황

▶ 폐기물 처리인력 및 장비

구분	인력				차량(대)	비고
	계	운전원	환경미화원	기타		
계	308	74/2	220	12	129	
구청	180	20/2	146	12	63	
대행	128	54	74	-	66	

- ※ 1일 폐기물 처리량 -----총 290톤
- 생활폐기물(무단투기 13톤 포함)----- 153톤
 - 음식물류폐기물 ----- 117톤
 - 재활용폐기물 ----- 20톤

▶ 구 환경미화원 배치현황

(단위:명)

총계	가로청소					
146	소계	가로1조	가로2조	가로3조	가로5조	기동대
	95	18	25	17	20	15
	재활용					
	소계	동재활용	폐기물 해체	환적	폐형광등	
	51	41	1	7	2	

▶ 청소차량 현황

(단위:대)

계	수송차량		수집차량				도로청소차량			기타 차량	건설기계
	암롤	압축	음식물	기동대	재활용	폐형광등수거	노면	분진	물청소		
63	5	1	4	5	18	1	6	1	8	11	3

▶ 자원순환센터

면적	위치	시설현황	근무인력(명)
3,700㎡ (1,120평)	영등포구 노들로59	<ul style="list-style-type: none"> · 업무시설 : 재활용선별장, 음식물적환장, 적환장, 계근대, 세차시설 · 환경미화원 복지시설 : 환경미화원 휴게실, 북카페, 샤워실, 탈의실, 주방 및 식당, 체력단련장 등 · 주민편의시설 : 텃밭, 탁구장, 대강당, 견학장, 정자 및 연못, 장난감교실 등 · 기타시설 : 사무실3, 창고 등 	<ul style="list-style-type: none"> - 총 68 · 미화원 51 · 운전원 4 · 시간선택제 3 · 세척직원 8 · 기계 2

▶ 리사이클링 센터(페스티로폼 처리장)

면 적	위 치	건물구조	시설장비	처리량	비 고
대지 341㎡ 건물 187㎡	영등포동 618-313	경량철골조	감용기1대	650kg/일	'14.1.1 ~ '15.12.31 민간위탁운영(2년)

▶ 재활용 환경미화원 휴게실 현황

면 적	소재지	이용인원	구 조	설치시기	토지이용	지목	비고
526㎡	양화동 1-43 (성산대교 남단)	55	철근콘크리트	2011년	국토부	하천	

▶ 가로환경미화원 휴게실 현황

연번	휴게실명	소재지	면적(㎡)	구 조	설치(년)	토지이용	이용인원	지목
1	가로제1조	당산동6가 10-7(강마을공원 내)	49	벽돌슬라브	2002	구유지	18	공원
2		양평동4가 287-6(당산소공원 옆)	33	컨테이너	2003	사유지		공원
3	가로제2조	문래동3가 55-6(공공용지)	131	컨테이너2	2004	구유지	25	대지
4		양평동3가 18-1(우림아파트 옆)	37	경량철골조	2002	국유지		대지
5	가로제3조	신길4동 209-101(동사무소 위)	50	컨테이너2	2011	구유지	17	대지
6		신길1동 43-11(1호선 신길역 옆)	100	경량철골조	2004	구유지		도로
7	가로제5조	대림1동 897-8(새마을금고 옆)	145	철근콘크리트	2005	구유지	20	대지
8		도림2동 254(도림펌프장 내)	21	컨테이너	2002	구유지		유수지
9	기동대A조	양평동3가 34-1(대우미래사랑 옆)	83	컨테이너2 + 가건물	1991	구유지	7	도로
10	기동대B조	대림동 611(클린센터 내)	100	철근콘크리트	2006	구유지	8	대지

4

예 산 현 황

(단위 : 천원)

부 서 명	예 산 액	전년도 예산액	증(△)감
계	223,648,020	187,552,534	36,095,486
복 지 정 책 과	3,942,470	3,651,545	290,925
사 회 복 지 과	48,104,014	37,441,515	10,662,499
가 정 복 지 과	84,835,746	81,894,826	2,940,920
어르신복지과	55,470,819	41,364,569	14,106,250
청 소 과	29,150,788	21,675,258	7,475,530
환 경 과	2,144,183	1,524,821	619,362

Ⅱ . 2015 주요업무 계획

연 번	사 업 명	쪽
①	사회복지협의회 및 푸드마켓 등 운영 지원	9
②	사회공헌을 통한 나눔누리	10
③	통합사례관리 운영	11
④	기초생활보장 및 차상위 지원	12
⑤	장애인 일자리 사업	13
⑥	저소득 장애인 연금 지원	14
⑦	국공립어린이집 확충사업	15
⑧	청소년 건전문화 육성 및 아동복지 증진	16
⑨	경로당 공공성 회복을 위한 활성화 사업	17
⑩	기초연금 지급	18
⑪	어르신 맞춤형 일자리 사업	19
⑫	주택가 재활용정거장 사업	20
⑬	클린하우스 정거장 운영	21
⑭	생활폐기물 감량화 추진	22
⑮	기후변화 대응 및 에너지 절약사업 추진	23
⑯	복지시설 LED조명등 보급	24
⑰	어린이 활동공간 위해성 관리	25

지역주민의 복지수요 발굴 및 복지서비스를 수행하고 사회적 취약계층에게 사회안전망 역할을 하고 있는 영등포구 사회복지협의회에 대한 지원을 통하여 지역복지 서비스의 질적 향상을 도모하고 지역사회 복지사업을 활성화하고자 함

□ 추진방향

- 사회복지에 관한 조사·연구와 각종 사회복지 사업 발굴
- 사회복지사업과 각 활동을 조직적으로 협의·조정
- 사회복지에 관한 주민 참여를 촉진시켜 지역사회의 복지증진과 발전에 기여하는 민·민 네트워크 구축

□ 사업개요

- 위 치 : 영등포구 도신로 183(신길동) 태광빌딩 1층
- 사무개시 : 2006. 7. 1
- 직원현황 : 9명(사회복지협의회 4, 푸드마켓 4, 푸드뱅크 1)
- 운영시설 : 푸드마켓1호점·2호점·1호분점, 푸드뱅크
- 지원내용 : 사회복지협의회, 푸드마켓, 푸드뱅크 운영비 및 인건비 지원

□ 세부 추진계획

- 협의조정·교육지원·홍보 사업 등 실시
 - 사회복지의 날 기념식, 사회복지인 워크숍, 사회복지 포럼, 어린이 나눔교육, 사회복지 소식지 하계 발간 등
- 복지지원 및 민간자원과의 연계·협력사업 실시
 - 위기가정 긴급 지원사업, 좋은이웃들 사업, 영등포 희망수랏간 운영 등
- 푸드마켓·푸드뱅크·빨래방 연계사업 운영
- 후원자 신규 발굴 및 지속적인 관리
 - 후원금품의 수입·지출 내역에 대한 투명한 관리 및 공개 실시
- 사회복지협의회 지도점검 등 관리강화 : 연 2회 지도점검 실시

□ 소요예산 : 375,272천원 - 시 14.7, 구비 85.3%

(시비 55,167천원 구비 320,105천원)

민간자원을 적극적으로 발굴·관리하고 다양한 분야의 사회공헌을 통해 저소득 주민에 대한 맞춤형 서비스를 연계하며 나눔 활동이 지역의 보편적 문화로 자리 잡을 수 있도록 노력하고자 함

□ 추진방향

- 연중 지역사회의 기부·나눔 활동체계 구축
- 지역주민, 단체 및 기업의 기부문화 활성화로 사회공헌 프로그램 개발

□ 사업개요

- 사업기간 : 연중('15.11월 ~ '16. 2월 집중 추진)
- 모금방법
 - 서울 사회복지공동모금회와 공동 추진
 - 전 부서와 동주민센터 홍보 및 접수창구 마련
- 지원대상 : 저소득 가구 및 관내 사회복지시설

□ 세부 추진계획

- 2015 희망온돌 따뜻한 겨울나기 사업추진('14.11.17 ~ '15. 2.17)
 - 기부자에 대한 감사장 및 감사패 전달
- 2016 희망온돌 따뜻한 겨울나기 사업추진('15.11월 ~ '16. 2월)
 - CMB와 함께 특별모금방송 개최(12월 중)
 - 성금·품 모금 접수창구 개설(구 및 동주민센터)
- 민·관 협력을 통한 지역자원 연계사업 추진(연중)
- 희망플러스·꿈나래통장 민간후원자 발굴 추진
- 영등포 사랑성금 운용
 - 저소득 위기가구 지원 등 6개 분야 지원
 - 제7회 사회복지제안기획사업 공모
 - 갑작스런 위기상황에 처한 저소득 주민 지원(연중)
 - 생활안정비, 주거비, 의료비 등 7개 분야 지원(가구당 20~50만원)

□ 소요예산 : 15,560천원 - 구비 100%

복합적 욕구를 가진 사례관리 대상자에게 꼭 필요한 민·관 협력서비스 연계로 현장 중심 복지기능 강화와 맞춤형서비스 제공 체계를 구축함으로써 주민의 다양한 복지 욕구에 효과적으로 대응하고자 함

□ 추진방향

- '주민중심의 맞춤형 복지전달체계 구축'에 맞춰 복지 기능 보강
- 빈곤계층의 탈 빈곤 및 빈곤예방 추구(고용-복지 연계에 중점)
- 통합사례관리로 서비스를 연계·제공함으로써 복지대상자 자립 능력 강화

□ 사업개요

- 기 간 : 연중
- 대 상 : 기존 복지대상자 및 복합적 욕구를 가진 저소득층
- 절 차

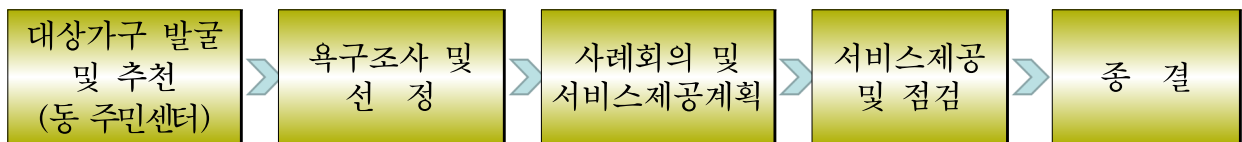

- 대상자 발굴 및 서비스 제공계획 수립 : 30일 이내
- 관리기준 : 통합사례관리 담당자별 월 평균 20가구

□ 세부 추진계획

- 사례회의 개최
 - 내부사례회의 : 대상자 선정 및 서비스 제공계획 수립, 연계·점검 (주1회)
 - 민·관 협력 사례회의 : 분야별 사례회의 및 슈퍼바이저 회의 등 (수시)
 - 솔루션위원회 : 연 2회
- 사례관리자 역량강화 : 자체교육, 외부위탁교육, 학술대회 참가 등

□ **소요예산** : 158,300천원 - 국 46.9, 시 26.3, 구비 26.8%
(국비 74,250천원, 시비 41,625천원, 구비 42,425천원)

생활이 어려운 국민기초수급자 및 차상위계층에게 일상생활에 기본적으로 필요한 각종 급여를 지원하여 최저생활을 보장하고, 급여별 특성에 맞게 선정기준을 다층화하는 맞춤형 급여를 실시하여 복지사각지대를 해소하고자 함

□ 추진방향

- 기초수급자 및 차상위계층에게 각종 급여를 지원하여 최저생활 보장
- 선정기준 다층화, 급여별 특성 및 상대적 빈곤 관점을 반영한 보장수준 현실화

□ 사업개요

- 기간 : 1. 1 ~ 12.31
- 수급자 현황 : 5,136가구 6,871명
- 지원내용
 - 법정급여 : 생계, 주거, 교육, 해산·장제급여
 - 부가급여 : 교복비, 교육경비(교통비), 명절위문금, 월동대책비(시비 100%)
 - 수급자 및 차상위계층 정부양곡할인 지원, 차상위계층 건강보험료 지원

□ 세부 추진계획

- 최저생계비 이하의 기초수급자에게 법정급여 및 부가급여 지급
 - 법정급여(국 60, 시 28, 구비 12%)
 - : 생계·주거급여(매월 20일), 교육급여(매분기), 해산·장제급여(출산·사망시)
 - 부가급여(시비 100%)
 - : 교복비 - 2월, 교육경비(교통비) - 매 분기, 명절위문금 - 설·추석, 월동대책비 - 11월
 - 정부양곡할인지원: 매월 정부양곡 구입 신청자에게 반값으로 정부양곡지원
- 7월부터 국민기초생활보장제도 맞춤형 급여 실시

급여명	선정기준	비교지표 (최저생계비)	금액 (4인기준, 단위:만원)	비 고
생계급여	중위소득의 30%	최저생계비 74%	121	* 현 생계급여 기준은 최저생계비 기준 63%임
의료급여	중위소득의 40%	최저생계비 100%	163	
주거급여	중위소득의 43%	최저생계비 107%	174	
교육급여	중위소득의 50%	최저생계비 124%	202	

- 소요예산 : 32,779,160천원 - 국 60.2, 시 27.6, 구비 12.2%
(국비 19,724,305천원 시비 9,050,090천원 구비 4,004,765천원)

취업취약계층인 장애인 및 발달장애인에게 일자리를 제공하여 사회참여를 확대하고 소득보장을 도모하며, 장애유형별로 다양한 일자리를 발굴·제공하여 장애인 복지증진에 기여하고자 함

□ 추진방향

- 장애유형을 고려한 다양한 일자리 활성화
- 일자리 사업 참여자의 안정적인 일자리 전이 도모

□ 사업개요

- 사업기간 : 1. 1 ~ 12.31
- 참여대상 : 관내 만 18세 이상 등록장애인
- 사업내용 : 장애인일반형일자리, 장애인복지일자리, 발달장애인일자리 지원

□ 세부 추진계획

- 장애인일반형일자리 사업
 - 근로조건 : 주 5일/ 1일 8시간/ 월 1,167천원
 - 채용인원 : 24명
 - 직무내용 : 주민센터 복지 및 일반행정 지원, 편의시설 모니터링 등
- 장애인복지일자리 사업
 - 운영방법 : 위탁운영 (운영체 - 구립장애인사랑나눔의 집)
 - 근로조건 : 주 5일/ 주 14시간/ 월 313천원
 - 채용인원 : 26명
 - 직무내용 : 환경정비, 바리스타, 안내데스크, 탑승도우미, 급식도우미 등
- 발달장애인일자리 사업
 - 근로조건 : 주 5일/ 1일 5시간/ 시간당 5,580원
 - 채용인원 : 10명
 - 직무내용 : 사서도우미, 환경정비, 바리스타, 푸드마켓 물품정리 등

□ 소요예산 : 607,298천원 - 국 24.7, 시 28.8, 구비 46.5%

(국비 149,776천원 시비 174,736천원 구비 282,786천원)

근로능력 상실 또는 현저한 감소로 인하여 생활이 어려운 중증장애인에게 소득과 추가비용을 보전하여 생활안정 지원과 복지증진을 도모하고자 함

□ 추진방향

- 장애인 연금 지원대상자 확대로 중증장애인에 대한 소득보장 지원
- 수급자격 및 급여의 적정성 확인조사 등 수급자 관리 강화

□ 사업개요

- 사업기간 : 1. 1 ~ 12.31
- 지원대상 : 만18세이상 중증장애인 중 소득인정액이 선정기준액 이하인 자
- 지원금액 : 40,000원 ~ 280,000원(기초급여+부가급여)

18세~64세 이하 (기초+부가)			65세 이상 (부가)		
국민기초	차상위계층	하위 70%	국민기초	차상위계층	하위 70%
280,000	270,000	최고220,000	280,000	70,000	40,000

□ 세부 추진계획

- 장애인연금 수급권자 발굴
 - 수급자 중 18세 이상 중증장애인으로 등록(변경)시 신청유도 또는 직권 신청
 - 생활이 어려운 중증장애인을 대상으로 개별안내 실시
 - 구 홈페이지, 소식지 게재 등 장애인연금 신청 적극 안내
- 수급자의 수급자격 및 급여의 적정성 확인 등 사후관리 강화
 - 연간 조사계획을 수립하여 정기적인 확인조사 실시(연 1회)
 - 가족관계 등 인적사항 변동, 소득·재산 변동사항 등 적정여부 조사

□ 소요예산 : 3,240,000천원 - 국 50, 시 28.75, 구비 21.25%
 (국비 1,620,000천원 시비 931,500천원 구비 688,500천원)

국공립어린이집에 대한 선호도가 높고, 어린이집 이용 수요 증가에 따라 부족한 국공립어린이집을 확충하여 보육의 공공성을 강화하고 양질의 보육 서비스를 제공하고자 함

□ 추진방향

- 미설치동(당산2동), 1개 설치동(8개동) 우선 설치
- 2개 이상 설치동(9개동) : 보육수요, 지역여건 등을 고려 설치
- 공공건물 내 유휴 공간 및 공동주택 내 의무보육시설, 민간자원을 적극 활용 예산 최대 절감

□ 사업개요

- 사업기간 : 1. 1 ~ 12.31
- 국공립어린이집 확충 : 11개소
 - 국공립어린이집 신축 : 10개소
 - 국공립어린이집 전환 : 1개소
 - 설치대상 : 공공건물(복합건물 등)
 - 복지·문화시설, 체육시설 등 공공건물 신·증축시 국공립어린이집 우선 설치 검토
 - 일반건물, 토지, 건물 매입 후 신축 및 리모델링을 통한 국공립어린이집 설치

□ 세부 추진계획

- 국공립어린이집 신축 사업(10개소)
 - ① 당산2동 복합청사내 국공립어린이집 : 12월(준공예정)
 - ② 여의도복지센터내 국공립어린이집 : 12월(준공예정)
 - ③ 당산1동 제2어린이집(구청별관) : 2월(착공) ~ 12월(준공예정)
 - ④ 당산2동 제2어린이집 : 상반기(착공) ~ 12월(준공예정)
 - ⑤ 신길5동 제2어린이집 : '15.하반기(착공) ~ '16.상반기(준공예정)
 - ⑥ 대림3동 제2어린이집 : '15.하반기(착공) ~ '16.상반기(준공예정)
 - ⑦ 양평2동 제2어린이집 : 2월 ~ 3월 (부지매입)
 - ⑧ 영등포1-4구역(아크로타워 스퀘어)어린이집 : '14.10월 ~ '17.5월(준공예정)
 - ⑨ 신길3동제2어린이집(신길11구역 내) : 12월(준공예정)
 - ⑩ 영은교회 어린이집(양평1동) : 9월(준공예정)
- 민간어린이집 국공립 전환 사업(1개소)
 - ① 예쁜어린이집 : 2월(리모델링), 3월(준공 후 국공립 전환)

- **소요예산 : 총13,027,000천원** - 국 4, 시 66, 구비 17, 민간 13%
(국비 534,000천원 시비 8,636,000천원 구비 2,157,000천원 민간1,700,000천원)

요보호 아동에 대한 적극적인 지원 발굴로 자립능력 배양과 건전한 가치관 형성을 지원하고, 유해환경 및 학교폭력 등으로 부터 청소년 보호선도 및 다양한 문화활동 프로그램 제공으로 건강한 사회인으로서의 성장 도모와 복지 증진에 기여하고자 함

□ 추진방향

- 건전한 가치관 확립을 위해 각종 유해환경을 확인 및 점검
- 아동청소년복지시설의 운영 전반사항에 대한 지도감독 등으로 아동의 복지 개선
- 결식우려 아동 및 요보호아동을 지속적으로 발굴하여 지원대상 확대 추진
- 위기 청소년 조기 발견 및 상담 연계를 통한 건전한 청소년 육성

□ 사업개요

- 기간 : 연중
- 내용
 - 아동·청소년 복지시설에 대한 운영비 등 지원
 - 요보호아동에 대한 급식비 등 지원
 - 학교폭력 예방 교육 및 프로그램 운영
 - 청소년 선도 및 보호활동 지원
- 대상 : 관내 아동 및 청소년, 아동복지시설 23개소, 청소년시설 3개소

□ 세부 추진계획

- 아동·청소년 시설에 대한 운영비 등 지원
 - 아동복지시설 23개소 운영비, 인건비 등 지원 및 지도 점검
 - 청소년시설 3개소 운영비, 인건비, 프로그램비 등 지원
- 결식우려 요보호아동에 대한 급식비 지원 : 1,500명(일반 1,000명, 단체 500명)
- 청소년 선도 및 보호 활동지원
 - 학교주변 청소년 유해업소정화추진, 청소년유해업소 점검 및 단속 활동
 - 18개동 청소년지도협의회 활동비 및 유해환경감시단 운영비 지원
 - 학교폭력 예방 캠페인, 학교폭력 예방 교육

□ 소요예산 : 9,970,268천원 - 국 14, 시 61, 구비 25%
(국비 1,393,740천원 시비 6,126,810천원 구비 2,449,718천원)

어르신복지증진을 위해 경로당 노후시설을 정비하고 주민과 함께 하는 다양한 프로그램을 제공하여 지역 내 거점 복지공간을 마련하고자 함

□ 추진방향

- 경로당 시설 개·보수 및 노후 물품 교체지원을 통한 기능확충으로 이용 어르신 편의 증진 및 만족도 제고
- 노인복지 전문프로그램 제공을 통한 지역 내 거점 복지 공간 마련 및 독거노인 보호 장소로 활용

□ 사업개요

- 사업기간 : 1. 1 ~ 12.31
- 사업내용
 - 경로당 시설 유지·관리 및 물품지원, 어르신정보문화센터 운영
 - 경로당 여가 프로그램 활성화, 독거노인 보호 기능 수행

□ 세부 추진계획

- 경로당 시설 유지·관리 및 물품 지원
 - 대 상 : 58개소(구립 43개소, 사립(주택형)경로당 15개소)
 - 내 용 : 경로당 노후시설 개·보수 및 노후 물품 교체 지원
 - 소요예산 : 163,974천원
- 어르신 정보문화센터 운영
 - 대 상 : 43개소(구립)
 - 내 용 : 컴퓨터수리 및 부품교체, 인터넷사용료 지원 등
 - 소요예산 : 12,016천원
- 여가 프로그램 활성화
 - 대 상 : 172개소(구립 43개소, 사립경로당 129개소)
 - 내 용 : 지역사회 및 유관기관 연계하여 건강, 교육, 여가, 봉사 등 다양한 프로그램 제공, 지역주민과 함께하는 프로그램 운영 및 독거노인 보호 기능 수행
 - 소요예산 : 62,400천원(시비 10,200천원, 구비 52,200천원)

□ 소요예산 : **238,390천원** - 시 4.3, 구비 95.7%
(시비 10,200천원 구비 228,190천원)

자녀의 양육과 사회발전에 기여한 노인에게 기초연금을 지급하여 노후의 생활안정을 지원함과 아울러 노인복지서비스 증진을 도모하고자 함

□ **추진방향**

- 어려운 노인의 안정적이고 행복한 노후생활을 위하여 선정가능 대상자 발굴 노력 및 수급을 제고
- 중점관리대상자 적극적 관리로 부정 수급 예방

□ **사업개요**

- 대상 : 만65세 이상 소득하위 70% 선정기준액 이하인 자
 - ※ 단, 직역연금 수급자 및 그 배우자는 신청자격 없음
- 선정기준액 : 노인단독 93만원 이하, 노인부부 1,488천원 이하
- 급여 수준 : 국민연금액(A급여)과 소득·재산정도에 따라 차등 지급
- 지급액 : 단독 수급 2만원~20만원, 부부 수급 4만원~32만원
 - ※ '15.4월부터 기준연금액 상향 : 202,600원
- 지급 시기 : 신청월 이후 만65세 생일이 속한 달부터 매월 25일 지급

□ **세부 추진계획**

- 신규 대상자 및 재신청 대상자 신청안내
 - 만65세 도래자 및 탈락자 중 수급 가능성 있는 대상자 중점 발굴
- 기초연금 담당 교육 및 간담회 실시 : 반기별
- 국민연금공단과 긴밀한 협조체계 유지
 - 기초연금제도 홍보 및 중점관리 분야(거주불명등록자, 사실이혼 등) 실태 조사 업무에 적극적인 협조체계 유지
- 부당수급자 관리 철저 : 부당이득 환수금 차감상계 또는 전부 징수

□ **소요예산 : 44,827,669천원** - 국 76.5, 시 16.4, 구비 7.1%
 (국비 34,287,695천원 시비 7,347,363천원 구비 3,192,611천원)

일하기를 희망하는 어르신에게 맞춤형 일자리를 공급하여 소득창출 및 사회 참여의 기회를 제공하고, 어르신들의 건강한 노후생활 보장 및 삶의 질 향상을 도모하고자 함

□ 추진방향

- 지역사회 맞춤형 양질의 어르신일자리 개발 및 지원
- 지속적인 소득창출과 사회참여로 건강한 노후 생활 보장

□ 사업개요

- 추진기간 : 2월 ~ 12월
- 참여대상 : 만 65세 이상 기초연금수급자
 - 사업에 따라 예외적으로 60~64세, 기초연금 미수급자도 참여 가능

□ 세부 추진계획

- 노인사회활동지원(일자리)사업
 - 사업규모 : 47개 사업 2,292명
 - 사업구성 : 전국형(620명), 지역형(1,520명), 취업·창업(152명)
 - ※ 전국형(신규) : 취약계층 노인에게 노-노케어 등 생활지원 강화
 - 사업내용 : 초등학교 급식도우미, 은하수 택배, 폐현수막 재활용사업 등
 - 지원기준 : 월 30~35시간 활동, 인건비 월 20만원 이내
- 어르신 지역 맞춤 봉사대 : 115명
 - 활동내용 : 교통정리, 골목청소, 공원 환경정리 등
 - 지원기준 : 월 48,000원(주2회/일 6,000원)
- 경로당 도우미 운영 : 157명 (경로당 130개소)
 - 사업내용 : 관내 경로당 어르신 생활지원 및 환경정비 등
 - 지원기준 : 월 30~35시간, 인건비 월 20만원 이내

- **소요예산 : 4,320,038천원** - 국 28.2, 시 32.8, 구비 39%
(국비 1,216,176천원 시비 1,418,872천원 구비 1,684,990천원)

재활용 가능자원의 문전(혼합)배출에 따른 수집·운반·처리 비용의 지속적인 증가와 분리수거율의 감소 등 문제점을 개선하고 재활용률을 향상시키기 위해 거점배출 방식인 「주택가 재활용정거장 사업」을 추진하고자 함

□ 추진방향

- 재활용 자원 배출체계 개선 : 문전(혼합)배출 ⇒거점분리배출
- 취약계층 어르신 및 자활센터 인력을 활용한 정거장 관리로 일자리 창출

□ 사업개요

- 추진기간 : 연중
- 대상 : 영등포본동, 당산1동·2동, 도림동, 양평1동·2동, 신길1동
7개동 일반 주택지역(80개소)
- 주요내용 : 지정 장소, 지정 시간에 자원관리사가 이동식 분리수거대를 설치하고 주민이 직접 수거장소에 재활용품을 분리 배출, 수거시간 종료 후 철거하여 청결한 상태 유지
 - 배출주기 : 수·토 06시 ~ 09시(당산1·2동)
화·금 18시 ~ 21시(영등포본동, 도림동, 양평1·2동, 신길1동)

□ 세부 추진계획

- 재활용 정거장(이동식 거점 수거대) 설치·운영
 - 200세대~300세대 또는 약 50m~100m 간격 기준 설치
 - 생활폐기물 배출 상태가 불량한 지역(무단투기 성행 지역) 등
- 정거장 관리인(자원관리사) 운영
 - 기존 폐지수집 등으로 생계를 유지하고 있는 어르신
 - 기타 관할 동장이 정거장 관리인으로 적합하다고 판단하는 사람 등
 - 역할 : 거점분리수거대 관리(설치 및 철거), 분리배출 안내, 수거함 교체, 주변 청결관리, 주민홍보 등
 - 관리인 보상 : 서울시 지원수당(10만원/월 *한시적) 및 재활용품 판매 대금
- 운영절차 : 주민 거점배출(분리수거) → 자원관리사 정리 → 차고지 반입·계량 → 관리인 보상(매월 정산) [재활용품 매각비용은 전액 자원관리사 수입]

□ 소요예산 : 시비(미정)

주택단지 내 클린하우스 정거장을 설치하여 악취와 해충 방지, 무단투기 예방 등 깨끗한 거리 이미지 개선 및 선진형 쓰레기 배출 공간을 주민에게 제공함으로써 도시환경 인프라를 구축하고 지역주민의 삶을 향상시켜 청결한 주거환경을 조성하고자 함

□ 추진방향

- 주택단지 내 청결한 쓰레기 배출 공간 제공
- 분리수거함을 이용한 재활용 배출 증가로 생활폐기물 감소

□ 사업개요

- 기 간 : 1. 1 ~ 12.31
- 대 상 : 주택단지 내 쓰레기 배출 취약지역
- 규 모 : 클린하우스 정거장 41개소
- 목 적 : 청결한 주거환경 조성 및 재활용 배출 증가

□ 세부 추진계획

- 클린하우스 정거장 30개소 운영
- 신규 클린하우스 설치 계획(11개소)
 - 클린하우스 정거장 설치 예정지역 수요조사 및 선정 : 2월
 - 클린하우스 정거장 발주 및 설치 : 3월
- 클린하우스 정거장 청결관리인 운영 계획
 - 근무시간 : 매일 08:30 ~ 09:30, 17:00 ~ 17:30
 - 근무내용 : 클린하우스 내 청결관리 및 재활용 분리배출 활성화
 - ※ 어르신복지과 노인사회활동지원(일자리)사업 연계 : 3월
- 클린하우스 정거장 재활용품 수거체계 변경 : 3월
 - 재활용 환경미화원(동별) → 민간위탁으로 전환

□ 소요예산 : 10,000천원 - 구비 100%

서울시 생활폐기물 공공처리시설 반입할당제 시행에 따라 다양한 감량 정책을 수립 시행함으로써 우리구 의무감량 목표달성과 폐기물처리 예산을 절감하고자 함

□ **추진방향**

- 폐기물 처리방식 전환을 통한 재활용률 제고
- 대민 홍보를 통한 가정 내 분리수거 생활화 유도

□ **추진개요**

- 추진기간 : 1. 1 ~ 12.31
- 감량대상 : 공공처리시설(매립지, 자원회수시설) 반입 폐기물
- 감량목표 : 8,700톤 (감량할당량 : 5,100톤)
 - ※감량할당량 : 51,066톤(2013년 발생량) × 10%
- 감량추진 성과
 - 목표 달성시 : 인센티브(기본 반입수수료 10% 감면)
 - 목표 미달시 : 패널티 (공공처리시설 반입제한, 기본 반입료 5배증과)

□ **세부 추진계획**

- 공공분야 폐기물 감량 추진
 - 가로청소 공공용봉투 총량관리제 실시
 - 동 청소기능 수거 ⇒ 선별 중심으로 전환
 - 다중이용시설(공원, 체육시설등) 사용자 폐기물처리계획 제출 의무화
- 대민 홍보를 통한 분리수거 정착
 - 주택가 종량제봉투 파봉 시연을 통한 주민제도 (공동주택 병행 시행 : 대단지 ⇒ 중·소단지 순)
 - 혼합배출 수거 거부 안내(스티커 부착 등)

□ **소요예산 : 비예산**

구민과 함께하는 다양한 에너지 절약 홍보활동 및 이용효율 증대 사업을 시행하여, 에너지 수요절감을 통한 전력위기 극복과 온실가스의 감축 등 저탄소 녹색성장 지역사회 구축에 만전을 기하고자 함

□ 사업개요

- 온실가스 감축과 기후변화 교육을 통한 그린리더 양성
- 에너지절약·수요절감 사업 추진으로 전력위기 극복

□ 추진방향

- 온실가스 감축으로 인한 지구 온난화 방지 및 저탄소 녹색도시 기반 구축
- 주민과 함께하는 자발적 에너지 절감사업의 홍보 및 추진
- 공공기관의 에너지 절약사업 선도적 추진으로 사업확산의 기틀 마련

□ 추진계획

- 기후변화 교육 및 그린리더 양성 : 초·중학교 약 1,000명
 - 기 간 : 4월~10월, 순회교육
- 다양한 에너지 절약 홍보활동 추진
 - 보도매체 홍보 및 주민참여 에너지절약 캠페인 실시 : 연중
 - 매월 22일 “행복한 불끄기” 행사 추진 및 「가정의 날」 운영
- 주택·건물 에너지 효율화사업 용자 및 사업 추진 : 2월~11월
 - 용자지원을 통한 시설개선 독려(금리1.75%, 최대 20억원)
- 전력위기 대응 에너지사용제한 점검 및 홍보
 - 기 간 : 여름철(6월~8월), 겨울철(12월~2월)
 - 내 용 : 개문 냉·난방금지 점검, 실내 권장온도 준수 홍보
 - 에너지 절약 대책본부 운영(여름철, 겨울철)
- 공공기관 온실가스·에너지 목표관리제 추진 : 공공청사 22개소 및 차량 162대

□ 소요예산 : 7,195천원 - 구비 100%

복지시설의 조명등을 고효율 LED조명등으로 교체하여 전력요금 절감과 전력위기를 극복하고 온실가스 감축으로 인한 온난화를 방지하여 『2015년 원전하나줄이기 사업』에 기여하고자 함

□ **추진방향**

- 관내 복지시설에 고효율 LED조명등 보급으로 에너지 절약
- 2020년까지 공공부문 LED조명등 100%달성('20년 100%)

□ **사업개요**

- 사업기간 : 3월 ~ 10월
- 규 모 : 평면형 LED조명(40W~50W) 1,040등
- 대 상 : 영등포노인케어센터 외 10개소
 - 영등포노인케어센터 외 4개소 : 530개
 - 신길종합사회복지관 외 1개소 : 350개
 - 돈보스코센터 : 130개
 - 대림2동제1경로당 외 2개소 : 30개
- 추진방법 : 환경과에서 공사시행(설계 및 시공 감독)

□ **세부 추진계획**

- 조명설계 : 5월 ~ 6월
 - 수요기관(11개소)의 제출물량 확인 및 공사일정 협의
 - 교체 우선순위 협의 및 소요예산 산출
- 공사발주 및 착공 : 7월
 - 관급자재 조달구매 요청 및 시공업체 선정
- 공사완료 : 10월

□ **소요예산 : 200,000천원 - 국 70, 시 15, 구비 15%**
 (국비 140,000천원 시비 30,000천원 구비 30,000천원)

어린이가 활동공간 내에서 유해물질(중금속, 휘발성 유기화합물질 등)로부터 안전할 수 있도록 철저히 관리하여 어린이들의 건강을 보호하고자 함

□ 사업개요

- 어린이 놀이시설, 보육시설을 대상으로 도료의 마감재, 건축물 방부재, 바닥재, 바깥 놀이시설 등을 대상으로 실·내외 활동공간에 대한 환경유해물질 노출로부터 친환경적인 건강한 놀이공간 환경을 제공해 주기 위함

□ 추진방향

- 지도점검 실시 첫해로서 관련제도 안내 및 계도위주 점검 실시
- 단속을 위한 지도점검 지양

□ 세부 추진계획

- 어린이 활동공간 현황 파악 : 535개소
- 활동공간 시설점검 : 4월 ~ 11월
- 신축, 증축, 수선 대상 시설에 대한 확인검사
 - ▶ 증축(연면적33㎡ 이상), 수선(70㎡ 이상)
- 어린이 활동공간 현황

(단위:개소수)

총 계	어린이 놀이시설			어린이 보육시설			비 고
	계	'16.1.1 시행	2015년	계	'16.1.1시행	현재	
535	274	152	122	261	181	80	유치원 및 초등학교 : 교육청 관리

- 점검방법
 - 실내외 놀이시설에 대한 마감재 육안 확인 점검
 - 육안 확인 후 중금속에 대한 간이측정 및 정밀검사 여부 결정

□ 소요예산 : 총 40,178천원 (추경 예정)

Ⅲ . 신규(주요) 투자사업

연 번	사 업 명	쪽
①	현장중심 주민중심 복지2팀 운영	27
②	청소년문화의집 나동(별관) 청소년복지시설 조성 공사	28
③	여의도 복지센터 건립	29
④	구립영등포노인케어센터 증축	30
⑤	구립당산치매전문데이케어센터 설치 운영	31
⑥	자치회관 LED조명 교체사업 추진	32

현장중심 주민중심의 복지실현과 다양한 복지서비스가 적정대상자에게 누락되지 않게 찾아가는 방문 행정을 통하여 필요한 서비스를 지원하고, 더 나아가 복지사각지대 및 위기가정을 적극 발굴·지원하여 우리주변의 저소득 가정에 대한 관심과 보호체계를 마련하고자 함

□ 추진방향

- 동 주민센터 사회복지인력 확충으로 현장중심 행정을 통한 복지체감도 제고
- 통합적 전달체계 구축(복지 사업간 연계·조정)을 통한 업무 효율성 강화
- 민·관 협력을 통한 민간자원 활용 극대화

□ 사업개요

- 복지중심의 동으로 기능전환 및 복지업무 재설계
 - 시범동 : 5개동 (영등포본동, 영등포동, 신길1동, 신길5동, 대림3동)
 - 시범동 복지팀 주요 업무

구분	복지 1팀(공공복지 중심)	복지 2팀(방문·사례 발굴 중심)
주요 업무	<ul style="list-style-type: none"> - 복지상담전문관(복지코디네이터)운영 - 국민기초수급, 노인, 장애인, 영유아 등 복지대상자 유형별 공공복지 업무 - 임대아파트 등 주거복지 사업 - 복지2팀 중점대상자를 제외한 일반대상자 관리 	<ul style="list-style-type: none"> - 복지대상자 방문상담, 사례관리대상자 발굴 및 서비스 연계 - 복지사각지대 및 위기가정 발굴 지원 - 지역복지자원 조사·발굴·관리 - 동복지협의체, 복지통장 등 민·관협력 - 따뜻한 겨울, 빈곤가정 복지플래너사업 등

□ 세부 추진계획

- 사각지대 발굴 지원을 위한 인적 안전망 구성
 - 통장 복지도우미, 좋은이웃, 가스검침원, 직능단체 등
- 복지상담 전문관(복지코디네이터) 운영
 - 충실한 초기상담을 통한 원스톱서비스 제공
- 지역내 이·미용, 식당, 기업 등 지역자원 발굴 및 관리
- 맞춤형 서비스 연계 및 사례관리 추진
 - 재가노인통합센터, 드림스타트 등 대상자에 따른 서비스 연계 및 사례관리
- 복지사각지대를 찾아가는 위기가정 복지플래너 운영
 - 사회복지사, 방문간호사 방문을 통한 복지욕구, 건강상태 조사후 건강 관리 및 사례관리 개입
- 시범동 사업성과 검토 및 분석 실시

□ 소요예산 : 비예산

노후화된 영등포청소년문화의집 나동 건물에 대해 시설 조성 공사를 추진하여 청소년이 이용할 수 있는 청소년복지시설을 조성함으로써 청소년 행복 증진에 기여하고자 함

□ 추진방향

- 청소년들을 위한 미디어 놀이터를 조성하여 우리 구 청소년들에게 질 높은 문화프로그램 제공
- 주민들과 인접한 지역에 청소년종합복지시설을 조성하여 다양한 문화 체험의 기회 제공

□ 사업개요

- 건 물 명 : 영등포청소년문화의집 나동(별관)
- 소 재 지 : 서울시 영등포구 영등포로64길 15(신길동 107-2)
- 규 모 : 지상 3층 건물(연면적 963.21㎡, 291평)
- 준 공 일 : 2015년 10월(예정)
- 활용용도 : 청소년미디어놀이터, 청소년상담복지센터 및 꿈더하기지원센터

□ 세부 추진계획

- 리모델링 설계용역 : 2014. 7월
- 청소년복지시설 조성 자문단회의 : 2회
- 청소년미디어놀이터 등 내부시설 조성 : 2015년 10월 준공 후

- 소요예산 : 2,222,000천원 - 시 94.5, 구비 5.5%
(시비 2,100,000천원 구비 122,000천원)

고령화 사회를 맞아 어르신들의 여가·건강관리 등 다양한 복지 욕구에 부응하고 어린이, 청소년 등이 함께 이용하는 지역밀착형 복합시설인 여의도 복지센터 건립으로 수준 높은 복지서비스를 제공하고자 함

□ 추진방향

- 다양한 복지수요에 대응할 수 있는 지역 밀착형 복지센터 건립
- 어르신, 아동 등이 이용하는 복합시설 설치로 다양한 복지욕구 충족

□ 사업개요

- 위 치 : 여의도동 56-1(자매근린공원 옆)
- 규 모 : 대지 1,159㎡, 건물 3,730.41㎡, 지하2층~지상4층
- 사업기간 : 2012년 ~ 2015년
- 총사업비 : 9,816백만원(국비238, 사비2,122, 구비5,756, 특별교부금 1,700)
- 주요시설 : 어르신복지관, 어린이집, 인생이모작지원센터 등 복합시설
- 층별용도

층 별	면적(㎡)	용 도
계	3,730.41	
지하2층	523.46	다목적실, 휴게실, 기계실 및 전기실, 창고
지하1층	896.02	식당, 조리실, 주차장
1층	570.07	어린이집(정원 79명)
2층	541.33	프로그램실(2), 물리치료실, 상담실, 사무실
3층	595.72	프로그램실(6), 이미용실, 휴카페
4층	593.15	대강당, 커뮤니티룸, 북카페, 나눔실 등
옥탑층	10.66	공용면적

□ 세부 추진계획

- 공사 시행 및 준공 : '14. 9월 ~ '15.12월(착공일로부터 16개월)
- 위탁법인 모집 공고 및 심의, 선정 : '15. 3월 ~ '15. 9월
- 공사 준공, 시설장비 등 설치 및 시설개관 : '15.12월 ~ '16.2월

□ 소요예산 : 3,988,804천원 - 구비 100%

※ '15년 예산 편성액 : 1,090,000천원

노인인구 및 노인성질환자 증가로 장기요양대상자가 확대됨에 따라 노인의료복지 시설인 노인요양시설을 확충하여 어르신들에게 일상생활에 불편함 없이 생활하고 안정된 노후를 제공하기 위해 구립노인요양시설을 증축하고자 함

□ 추진방향

- 노인의료복지시설 확충을 통한 어르신 장기요양서비스 질 향상
- 시설의 현대화로 체계적이고 전문적인 어르신 케어 서비스 제공

□ 사업개요

- 시설구분 : 노인의료복지시설 (노인요양시설, 주야간보호시설)
- 위 치 : 도림로 482(문래동3가 76-2)
- 사업기간 : 1월 ~ 12월
- 시설현황 : 대지 1,337㎡, 건물 3,052.35㎡, 지하1층~지상3층
- 총사업비 : 4,082백만원(공사비 3,780, 장비보강비 302)
- 증축규모 : 4개층 1,437.50㎡, 정원증가 60명

층 별	증축규모 (㎡)			용 도
	기존	변경	증감	
계	3,052.35	4,489.85	1,437.50	
지하1층	1068.98	1068.98	-	기계실, 세탁실, 주차장
지상1층	724.43	724.43	-	강당, 데이케어, 사무실
지상2층	629.47	674.11	44.64	요양실(8), 물리치료실
지상3층	629.47	674.11	44.64	요양실(9), 진료실
지상4층	-	674.11	674.11	요양실(7), 물리치료실
지상5층	-	674.11	674.11	요양실(9), 진료실

- 장비보강 : 전동침대, 물리치료장비 등 100종 1,489점

□ 세부 추진계획

- 설계용역 발주 및 시행 : 1월 ~ 6월
- 공사발주 및 시행, 준공 : 7월 ~ 12월

□ 소요예산 : 4,081,382천원 - 국 23.9, 시 23.9, 구비 52.2%
 (국비 974,634천원 시비 974,634천원 구비 2,132,114천원)

※ '15년 예산 편성액 : 155,747천원(구비) - 설계비

노령인구 증가, 장기요양등급 확대, 치매특별등급 신설 등에 따라 주·야간 보호서비스 이용자 증가에 대비한 전문적인 재가노인복지시설 확충으로 어르신들의 삶의 질 향상 및 노령화 사회에 적극적으로 대응하고자 함

□ 사업목표

- 전국 최초 치매전문데이케어센터 설치 운영으로 치매어르신 보호 강화
- 치매지원센터와 연계한 프로그램 운영으로 체계적인 케어서비스 제공

□ 추진개요

- 시설명 : 구립당산치매전문데이케어센터
- 위치 : 당산로29길 9 (5층 구 청소과 사무실)
- 사업기간 : 1월 ~ 12월
- 시설종류 : 재가노인복지시설(주·야간보호시설)
- 시설면적 : 482.31 m^2

층별	면적(m^2)	용도
계	482.31	
지상4층	130.00	보호자 및 지역주민 휴게공간, 교육, 상담실 등
지상5층	352.31	어르신생활실, 프로그램실, 물리치료실 등

- 이용정원 : 44명(치매 3~5등급 우선 입소)
- 총사업비 : 227백만원(리모델링 100, 시설운영 27, 장비구입 100)

□ 추진일정

- 구립당산치매전문데이케어센터 설치 기본계획 수립 : '14. 7월
- 시설운영 위탁법인 선정(사회복지법인 운혜복지재단) : '14.10월
- 리모델링 설계용역 시행 및 준공 : '14.12월 ~ '15. 1월
- 공사발주 및 시행, 준공, 장비설치, 시범 운영 : '15. 2월 ~ 4월
- 시설 개관 : '15. 5월

- **소요예산 : 227,442천원** - 시 44, 구 12, 위탁법인 44%
(시비 100,000천원 구비 27,442천원 위탁법인 부담 100,000천원)

발전소(마포구) 주변지역 지원금(기본)을 활용하여 동 주민센터 내 자치회관의 조명을 LED조명으로 교체하여 밝은 환경개선과 이용주민의 편의 및 전기료 절감에 기여하고자 함

□ 추진방향

- 저효율 조명을 고효율 LED조명으로 교체하여 에너지절약
- 자치회관의 조명을 연차적으로 LED조명으로 교체

□ 사업개요

- 추진근거 : 발전소주변지역 지원에 관한 법률
 - 내 용 : 발전소로부터 반경 5km이내 속하는 동의 지역발전을 목적으로 지원금 지급
 - 지원금 현황
 - 기본지원금 : 2015년 - 50백만원, 2016년 이후 - 매년 40백만원 추정
 - 특별지원금 : 1,960백만원 - 2016년 지원예정
- 대 상 : 동 자치회관 18개소(2015년 3개소~4개소)
- 규 모 : LED조명 300등
 - 형광등 대체용 평면형 LED 20W~40W, 200등
 - 삼파장램프 대체용 다운 LED 7W~10W, 100등

□ 세부 추진계획

- 7월 ~ 8월 : 지원금 교부
- 9월 : 금차년도 설치 자치회관 선정 및 조명시설 조사
- 10월 ~ 11월 : 공사발주 및 시행
- 11.30 : 공사완료

□ 소요예산 : 50,000천원 - 국비 100%