

제218회 구의회 제2차 정례회

2019. 11. 20. ~ 12. 23.



국 별

2019년 주요업무 보고



보 건 소

보고 순서

I . 일 반 현 황	· · · 1
II . 주요업무 추진실적	· · · 4
III . 2020년 주요업무 추진계획	· · · 37
IV . 신규·중점 추진사업	· · · 77

I . 일반현황

1 조 직

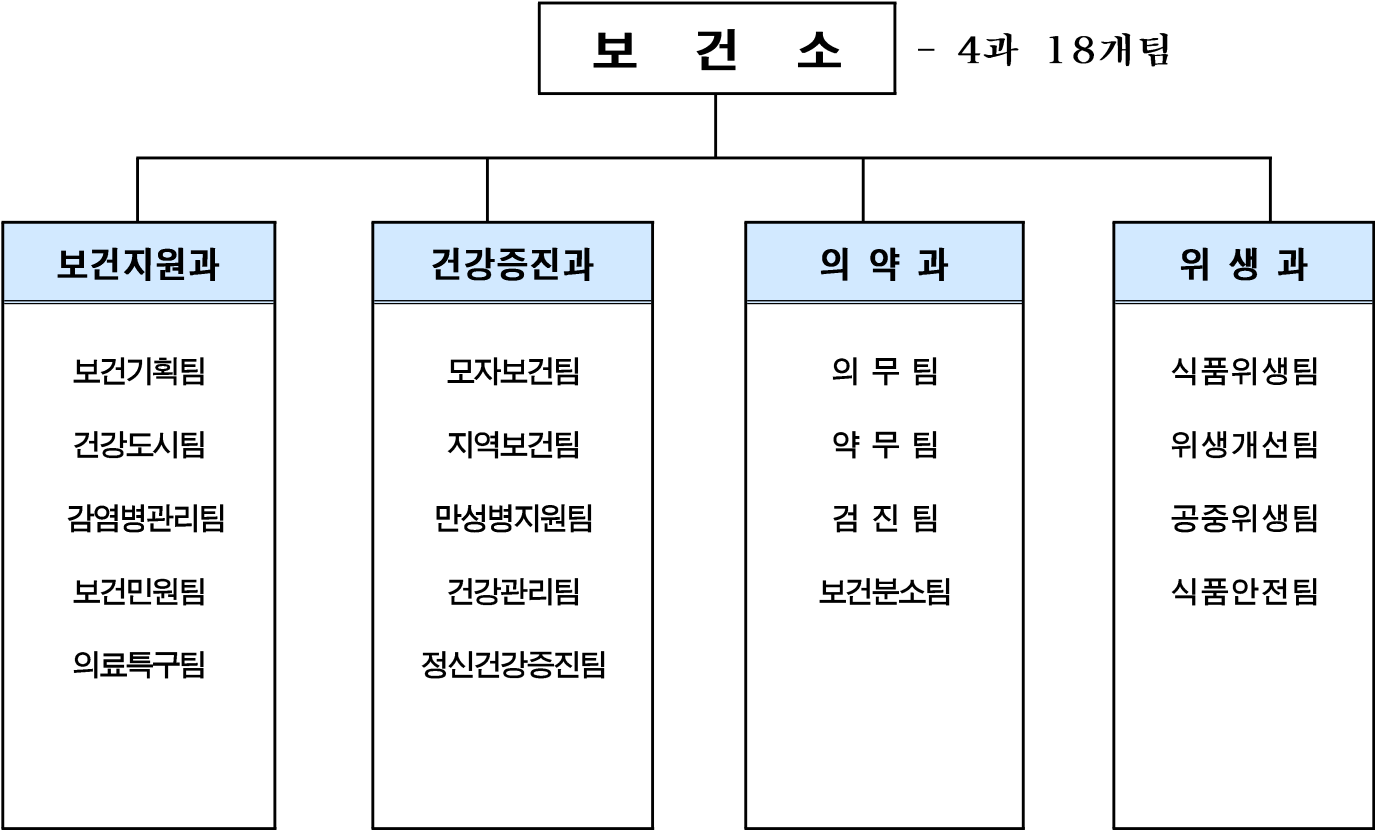

2 인 력

구 분	계	일 반 직						관 리 운 영 직				별 정 직 · 임 기 제				
		4급	5급	6급	7급	8급	9급	6급	7급	8급	9급	5급	6급	7급	8급	9급
정 원	118	1	4	19	37	37	9	-	-	1	-	8	1	-	-	1
현 원	110	1	4	37	33	22	4	-	-	-	-	7	1	-	-	1
과부족	△ 8	-	-	18	△ 4	△ 15	△ 5	0	-	△ 1	-	△ 1	-	-	-	

3

주요시설 및 장비

구 분	명 칭	현 황	비 고
시설	보건소	■ 대지 7,622㎡, ■ 건물 3,398㎡	1994. 9. 1 준공
	정신건강복지센터	보건소 4층	건강증진과 정신건강증진팀
	치매안심센터	그린&케어센터 3,4층	가톨릭대학교 여의도성모병원 위탁
	대사증후군센터	보건소 2층	건강증진과 건강관리팀
	서남권글로벌센터 대사증후군상담실	서남권글로벌센터 1층	건강증진과 건강관리팀
	고혈압당뇨등특관리상담실	보건소 2층	건강증진과 건강관리팀
	힐링캠프상담실	보건소 5층	건강증진과 정신건강증진팀
	보건분소	디지털로 441(대림동)	보건분소팀
차량	아반떼	보건지원과 부서공용	2012년식
	포터	감염병관리팀 방역업무	2008년식
	스타렉스	일반구급차(부서공용)	2010년식
	스타렉스	건강도시팀 업무용	2019년식
	스타렉스	특수구급차	2015년식
	쏘울	지역보건팀(방문보건차량)	2018년식
	모닝	지역보건팀(방문보건차량)	2015년식
	스타렉스	건강증진과 부서공용	2006년식
	아이오닉	건강관리팀(대사증후군 출장검진용)	2018년식
	아이오닉	정신건강증진팀(정신건강사업용)	2018년식
	쏘울	모자보건팀(서울아기 방문간호 차량)	2018년식
	볼트	식품안전팀 업무용	2018년식
	아이오닉	식품위생팀 업무용	2019년식
	장비	방역장비	<ul style="list-style-type: none"> ■ 연무장치 7(차량용 1, 휴대용 6) ■ 분무장치 18(차량용 1, 휴대용 17) ■ 초미립자 살포기 2(휴대용)
의료장비		85종 106대	해당진료실
위생점검주요장비 (3종34대)		갤럭시노트 9대, 손씻기 뷰박스 18대, ATP측정기 7대	위생과

4 예산 현황

(단위: 천원)

부서명	예산액	집행액		집행률(%) (10.31.기준)
		10.31.기준	12.31.까지	
계	31,223,240	23,215,112	28,666,007	74
보건지원과	12,179,314	9,429,706	11,654,128	77
건강증진과	16,329,651	11,589,784	14,403,156	71
의약과	1,228,368	979,215	1,195,368	80
위생과	1,485,907	1,216,407	1,413,355	82

Ⅱ. 주요업무 추진실적

연번	사 업 명	쪽
①	맞춤형 홍보 강화로 구민 만족도 향상	5
②	담배연기 없는 탁트인 영등포 구현	6
③	급성 및 신종 감염병 관리	8
④	고객감동 보건민원 서비스 추진	11
⑤	영등포 스마트메디컬특구 운영	12
⑥	친환경 방역소독 사업	13
⑦	생애맞춤형 예방접종	15
⑧	어르신 뇌 건강 지킴이 「치매안심센터」 운영	16
⑨	지역사회중심재활사업	18
⑩	구민이 행복한 정신건강증진사업	20
⑪	자살 고위험자 조기발견 체계구축사업 「마음이음 프로젝트」	21
⑫	의료기관 관리	22
⑬	약업소 및 마약류 취급업소 관리	24
⑭	의료용 방사선 안전관리 사업	26
⑮	「주민 건강지킴이」 보건분소 의료서비스	28
⑯	어린이 양치교육 확대	29
⑰	시기별 시설별 식중독 사전차단 사업	30
⑱	식품접객업소 위생수준 개선	32
⑲	공중위생업소 만족도 향상을 위한 서비스 개선	34
⑳	학교 주변 등 어린이 식생활 안전관리 강화	35
㉑	남은음식 재사용 ZERO 「스마일 DISH 프로젝트」	36

사업특성과 대상자에 알맞은 홍보활동 강화로 구민들의 보건의료서비스 접근도 향상 및 자율적 건강관리 능력 향상에 기여

□ 사업개요

- 추진기간: 연중
- 추진내용
 - 보건소를 방문하기 어려운 지역주민들을 위하여 보건소사업 및 동주민센터 프로그램 등과 연계하여 구민건강생활 향상을 위한 보건의료시책 사업 홍보
 - 정보습득매체 1순위 온라인 홍보 활동 강화 및 전달체계 다양화

□ 주요 추진실적

구분	내용	목표	실적	진도(%)
구청·보건소 홈페이지 SNS 등 온라인 홍보 강화	. 보건소 중점 홍보사항 매월 말 홈페이지 게시	10회 ('19.3월~12월)	8회	80
	. 사업 담당자별 SNS홍보(페이스북, 트위터, 블로그), 타트인영등포 소식지 문자발송 등 홍보 활동	연중수시	114회	-
사업 및 대상별 맞춤형 홍보 강화	. 지역자원, 공공시설 연계 보건소 중점 홍보 사업 맞춤형 정보 제공	10회 ('19.3월~12월)	8회	80
	. 홍보의 효율성을 높이고자 홍보물 배부처 다양화 및 확대	기존 20여개소 → 40여개소 확대 ex) 각종 복지관, 수련관, 도서관, 스포츠센터, 경찰서, 소방서 등		-
직원 교육	. 고객 만족도 향상을 위한 전직원 친절마인드 향상 교육 실시 . 방문(전화)민원 등 처리시 민원인이 감동받는 서비스 포인트 교육 등	2회 (상·하반기)	2회	100
	. 홍보의 개념과 중요성 이해 . 효율적인 홍보전략 및 보도자료 작성법 등 사례비교 교육	1회	2회	200

□ 향후계획

- 보건소 중점 홍보사항을 노인정, 어린이집 등 건강취약계층 공공시설 등에 지속 제공

□ 소요예산: 비예산

흡연을 예방하고 흡연자의 금연을 촉진하며, 비흡연자를 보호하기 위한 간접흡연 없는 환경(Smoke-free)을 조성함으로써 담배연기 없는 『청정 영등포구 실현』에 기여하고자 함

□ 사업개요

- 기간 및 대상: 연중 / 지역주민
- 내 용: 지역사회 금연 환경조성
 - 흡연자를 대상으로 하는 금연클리닉 운영 및 금연교육
 - 흡연의 폐해를 알리고 예방하기 위한 흡연예방교육
 - 간접흡연의 피해를 방지하기 위한 금연환경 조성 확대 및 단속
 - 지역주민과 함께하고 매체별 특징과 장점을 살린 금연홍보

□ 주요 추진실적

- 흡연을 감소를 위한 금연지원서비스 강화

사 업 명	내 용	목표	실적	진도(%)
보건소 금연클리닉 운영	- 대상: 금연을 희망하는 지역주민 - 내용: 니코틴 의존도검사 등 금연클리닉 등록 및 상담	2,500명	2,288명	91
이동금연클리닉 운영	- 대상: 상시근로자 50인 이상 사업장 - 내용: 금연홍보 및 대상자등록, 상담실시, 금연보조제 지급	20개소	27개소	135

- 간접흡연피해 근절을 위한 금연환경 조성

사 업 명	내 용	목표	실적	진도(%)
금연문화 정착을 위한 지도단속 강화 및 계도	- 단속전담반 운영: 9개조(2인1조) · 과태료부과: 7,091건 639,000천원	8,000건	7,091건	89
대형건축물(5,000㎡이상)대지 및 공개공지 금연구역 지정 추진	- 대상: 공개공지 및 대형건축물의 대지 - 내용: 금연구역 지정 신청시 타당성 검토 후 금연구역 지정 및 환경조성, 흡연단속 ※ 지정장소: 구산드림타워, 선유코오롱디지털타워, 여의도 S-트레뉴, 현대홈씨티2차	신청시	4개소	100
전통시장 금연구역 지정 및 금연환경조성	- 대상: 관내 골목형 전통시장 - 내용: 금연구역 지정 및 환경조성, 흡연단속	5개소	5개소	100
금연안내방송을 통한 금연 환경 조성	- 대상: 민원다발 금연구역 10개소 - 내용: 금연안내방송시설치를 통한 간접흡연예방	10개소	10개소	100
간접흡연피해 방지를 위한 흡연장소 조성	- 대상: 민원다발 금연구역 10개소 - 내용: 흡연장소 조성으로 흡연자와 비흡연자를 분리하여 간접흡연피해로부터 예방 ※설치장소: 대림중앙시장, 양평역, 신길역, 여의도 증권가 2개소	10개소	5개소	50

○ 아동·청소년 흡연예방 교육 실시

사 업 명	내 용	목표	실적	진도(%)
어린이 흡연예방교실	- 기간: 3.~12월 - 장소 및 대상: 관내 어린이집 - 내용: 담배의 유해성 및 흡연의 폐해에 대한 맞춤형 교육	50회	47회	94
학령기 청소년 흡연예방교육	- 기간: 3.~12월 - 장소 및 대상: 관내 초·중·고등학교 - 내용: 신청에 의한 맞춤형 흡연예방교육	60회	55회	91
흡연 청소년 대상 금연교실 운영	- 기간: 3~12월 - 장소 및 대상: 금연이 필요한 학생(신청학교) - 내용: 금연서약서 작성, 흡연유혹 거절 방법, 흡연피해 등 교육 및 상담	5개교	5개교	100

○ 건전 음주문화 개선을 위한 절주사업

사 업 명	내 용	목표	실적	진도(%)
청소년 음주예방교육	- 기간: 3.~12월 - 장소 및 대상: 관내 초·중·고등학교 - 내용: 신청에 의한 맞춤형 음주예방교육	60회	55회	91
건전 음주문화개선 캠페인 운영	- 기간: 3.~12월 - 장소 및 대상: 관내생활터(학교,마을,경로당 등) - 내용: 고위험 음주예방 홍보물 배부, 음주고글체험, 자가음주진단을 통한 절주상담 및 교육 편의점 등 주류판매업소 '만19세미만 주류판매금지' 안내홍보물 배포	60회	58회	96
직장내 건전한 회식문화 조성	- 기간: 3~12월 - 장소 및 대상: 관내 50인이상 사업장 - 내용: 고위험 음주예방 홍보물 배부, 음주고글체험, 자가음주진단을 통한 절주상담 및 교육	20개소	27개소	135

□ 향후계획

- 여의도 증권가 신규 금연구역 지정관련 금연캠페인·이동금연클리닉 운영
 - 금연캠페인 및 이동금연클리닉: 여의도 금연구역지정 연계 9개 빌딩운영
- 간접흡연예방을 위한 금연구역 지정 및 흡연장소 위치 선정 검토
 - 민간기업과 MOU를 통한 흡연부스(5개소) 설치 위치 선정(12월 중)
- 로고젝터 설치 : 11월 초 완료

□ 예산현황

(단위: 천원)

예 산 액	집 행 액	집행률(%)
663,963 (국 193,146, 시 57,944, 구비 412,873)	468,286 (국 152,067 시 45,620 구비 270,599)	71

해외유입 및 신종감염병 등의 예방을 위한 사전감시와 이에 따른 신속 대응 능력을 강화하여 감염병 조기발견과 확산방지로 국민건강 보호에 기여

□ 사업개요

- 기 간: 연중
- 대 상: 신종 감염병 의심자 및 확진자
- 내 용: 감염병 발생시 감시·보고 및 신속한 환자관리

□ 주요 추진실적

사 업 명	내 용	목표	실적	진도(%)														
감염병 위기관리대책 수립 및 시행	· 감염병 위기관리대책 수립(5. 7) · 현장조치 행동매뉴얼 재개정(10. 31)	2회/년	2회	100														
감염병대응 모의 훈련 및 위대응 훈련참여	· 자체 모의훈련 (9월 중, 생물테러 소규모훈련) · 보호복 착탈의 훈련 : 3회 66명(보건소 필수요원) · 타시도 훈련 참석	5회 -모의훈련 1회 -착탈의 훈련 2회 -타시도 훈련 참관 2회	5회 -1회 (10.2) -3회 -1회(인천)	100														
법 정 감 및 병 고	- 내용: 의료기관 법정감염병 발생신고 질병관리본부 웹 시스템 보고 - 추진실적 · 감염병 발생보고: 1,650건 · 역학조사: 646건 > CRE(342), C형간염(119), A형간염(107), 홍역(38), 폐렴구균(5), Dengue열(5) 치쿤쿠니아열(4), 말라리아(4), 중증열성혈소판감소증후군(4),파라티푸스(2), 백일해(2), 장출혈성대장균감염증(2), 쯤쯤가무시(2), 장티푸스(1), 세균성이질(1), 큐열(1), 콜레라(1), 풍진(1), B형간염(1), 브루셀라증(1), b형헤모필루스인플루엔자(1), 발진열(1), 렙토스피라증(1) ※ A형간염 - 전국 16961명 서울시 3019명 영등포 107명 · 추진내용 : 역학조사, 접촉자모니터링(50일간), 홍보 등 · 추진실적 ※ 접촉자 모니터링 : 접촉일로부터 50일 <table border="1" style="margin-left: 20px;"> <tr> <th>우리구 환자현황</th> <th>접촉자 관리 (증상모니터링)</th> <th>홍보</th> </tr> <tr> <td>107명</td> <td>183명 완료</td> <td>20회</td> </tr> </table> -인구10만명당 환자수: 전국 31.7명(6.7배), 영등포 29명(6배) ※ 홍역 - 전국 301명 서울시 39명 우리구 1명(해외유입) · 추진내용: 홍역대책반 운영(1.18 ~ 종료시까지) 검체 채취, 역학조사 및 접촉자관리 등 · 추진실적 ※ 접촉자 모니터링 : 접촉일로부터 2주 <table border="1" style="margin-left: 20px;"> <tr> <th>검사 실적 (보건소+의료기관)</th> <th>접촉자 관리 (증상모니터링)</th> <th>상담실적</th> <th>홍보</th> </tr> <tr> <td>38건 (양성 1, 음성 37)</td> <td>312명</td> <td>90명</td> <td>22회</td> </tr> </table>	우리구 환자현황	접촉자 관리 (증상모니터링)	홍보	107명	183명 완료	20회	검사 실적 (보건소+의료기관)	접촉자 관리 (증상모니터링)	상담실적	홍보	38건 (양성 1, 음성 37)	312명	90명	22회	발생시	1,650건	조사 및 보고 완료
우리구 환자현황	접촉자 관리 (증상모니터링)	홍보																
107명	183명 완료	20회																
검사 실적 (보건소+의료기관)	접촉자 관리 (증상모니터링)	상담실적	홍보															
38건 (양성 1, 음성 37)	312명	90명	22회															

사 업 명	내 용	목표	실적	진도(%)														
표 본 감 시 의 료 기 관 운 영	<ul style="list-style-type: none"> - 내용: 진단 7일이내 전수보고가 어려운 중증도가 비교적 낮고, 발생률이 높은 21종 감염병(인플루엔자, 기생충 6종, 지정 14종) 관리를 위해 감염병 별 지정기준에 따라 표본감시의료기관을 지정 지속적, 정기적으로 자료를 수집, 질병보건통합관리시스템 보고 - 지정현황: 9개소 <div style="border: 1px dashed black; padding: 2px; margin: 5px 0;"> <p>가톨릭대학교 여의도성모병원, 한림대학교강남·한강성심병원 대림성모병원, 성애병원, 명지성모병원, 윤문수 비뇨기과의원, 다미산부인과의원, 지앤유 산부인과의원</p> </div> <ul style="list-style-type: none"> - 운영실적 : 396회(9개소*44주) - 표본감시대상 감염병 발생보고: 3,856건 (성매개 239건, 장관감염증 262건 급성호흡기감염증 3,355건) - 감시자료분석 정보환류: 44회(주 1회) - 의료기관 대상 감시자료 등록 독려 및 신고요원 교육 및 회의 등 실시: 5회 - 지역사회 안내 등 홍보: 5회 	9개소	9개소	100														
질 병 정 보 모 니 터 망 운 영	<ul style="list-style-type: none"> - 내용: 감염병 발생 등 상황발생시 유행상태 판단, 보건소에 전화 통보 - 지정기준: 203개소/ 지정현황 : 203개소 (의료기관 30, 산업체 66, 학교 43, 어린이집 55, 사회복지시설 4, 산후조리원 5 등) - 운영실적 : 5건 - 신고 처: 어린이집 4개소 4건, 유치원 1건 - 신고내용: 인플루엔자(독감) 집단발생 2건(3월) 불거리 2건, 집단구토 환자 발생 1건(4월) - 조치내용 <ul style="list-style-type: none"> ▷ 집단확산 방지를 위한 개인위생철저 및 등원금지 권고 등 관리방안 안내 실시 - 감염병 예·경보제: 10회 (월 1회) - 지역사회 유행 감염병 예방수칙 안내: 홍역 및 A형간염 안내문 배부 1회 	203개소	203개소	100														
감염병 대응 비상근무	<ul style="list-style-type: none"> - 방법: 집단설사 환자 발생시 1시간 이내 출동 메르스 의심환자-격리병원 이송 - 근무조: 1개조 3명 편성(행정요원 1, 간호사 1, 운전원 1) - 추진실적: 51건 - 메르스 의심환자 ☎1339 신고건 : 19건 (역학조사 19건/ 환자아님 분류 통보 19건) - 해외지역 입국자 추적조사(1,2차): 32건 (무증상 31건, 세균성이질 1건 격리치료) ▷ 조사 대상: 감염병 11종, 설사증상자 <ul style="list-style-type: none"> - 검역대상 감염병: 6종 67개국(19년.1월 기준) <table border="1" style="width: 100%; border-collapse: collapse; margin: 10px 0;"> <thead> <tr> <th>구 분</th> <th>국 가</th> </tr> </thead> <tbody> <tr> <td>콜레라</td> <td>인도, 예멘, 필리핀, 아프리카(15)</td> </tr> <tr> <td>황 열</td> <td>아프리카(29), 아메리카(14)</td> </tr> <tr> <td>AI</td> <td>중국</td> </tr> <tr> <td>폴리오</td> <td>파키스탄, 시리아, 아프가니스탄, 파푸아 뉴기니, 아프리카(5)</td> </tr> <tr> <td>중동호흡기증후군 (메르스)</td> <td>사우디아라비아, 오만, 쿠웨이트, 이집트, 예멘</td> </tr> <tr> <td>페스트</td> <td>마다가스카르</td> </tr> </tbody> </table> <ul style="list-style-type: none"> - 방 법: 질병보건통합관리시스템을 통해 통보 된 대상자 증상발현 유무 확인, 전산보고 	구 분	국 가	콜레라	인도, 예멘, 필리핀, 아프리카(15)	황 열	아프리카(29), 아메리카(14)	AI	중국	폴리오	파키스탄, 시리아, 아프가니스탄, 파푸아 뉴기니, 아프리카(5)	중동호흡기증후군 (메르스)	사우디아라비아, 오만, 쿠웨이트, 이집트, 예멘	페스트	마다가스카르	연중	24시 비상 근무 체계 가 동	감시종료
구 분	국 가																	
콜레라	인도, 예멘, 필리핀, 아프리카(15)																	
황 열	아프리카(29), 아메리카(14)																	
AI	중국																	
폴리오	파키스탄, 시리아, 아프가니스탄, 파푸아 뉴기니, 아프리카(5)																	
중동호흡기증후군 (메르스)	사우디아라비아, 오만, 쿠웨이트, 이집트, 예멘																	
페스트	마다가스카르																	

사 업 명	내 용	목표	실적	진도(%)
	<ul style="list-style-type: none"> - 기간: 5.1 ~ 10.19 (전국체전기간 포함) - 방법: 수인성 식품매개감염병 발생 대비·대응을 위한 비상방역 근무 . 집단환자 발생시: 역학조사반 1시간 이내 사무실 출동대응(야간 및 휴일 포함) <ul style="list-style-type: none"> ▷ 근무조: 1개조 7명 편성 (의사 1, 간호사 1, 검사요원 1, 행정요원 1, 식품감시원 1, 소독요원 1, 운전원 1) . 미발생시: 질병보건통합관리시스템 제로보고 - 보고실적: 제로보고 /집단 설사환자 미발생 	172일 (5월~10.19일)	비상 방역근무	기간 중 특이사항 없었음
감염병 예방 홍보 및 교육	<ul style="list-style-type: none"> - 대상: 홈페이지, 전자액자, SMS문자, 배너, 보도자료 제공, 각종 행사와 연계하여 홍보 - 내용: 홍역, A형간염 예방수칙 배너 및 포스터 등 전시, 홍보물 배부, 홍보관 운영 	37회	40회	108%

향후계획

- 감염병 예방 홍보 지속 실시
- 감염병 환자(의사) 발생 시 환자 관리 및 방역조치 수행

소요예산

(단위: 천원)

예 산 액	집 행 액	집행률(%)
105,213 (국 53,180 , 시 8,180, 구비 43,853)	89,126 (국 58,880 시 2,480 , 구비 27,066)	85

4 고객감동 보건민원 서비스 추진

보건지원과

건강진단 결과 및 재검일 알림 서비스(SMS) 제공 등으로 민원편의를 증진시키고 신속하고 정확한 민원처리로 신뢰받는 보건소 민원행정을 구현 하고자 함

□ 사업개요

- 건강진단결과 및 재검일 알림서비스(SMS)발송
- 진료비 납부 신용카드 사용 홍보
- 건강진단(결과)서 우편 등기발송 서비스

□ 주요 추진실적

구 분	내 용	목 표	실 적	진도율(%)
민원처리 직원 직무능력 향상 추진	.민원응대 향상을 위하여 직원친절 교육 실시 및 민원사례 공유	12회 (월1회)	10회	83
외국국적 민원인 지원 강화	. 중국어 표기 민원신청서 민원실 필경대 등에 부착 . 중국어판 '진료서비스안내리플렛' 제작 및 비치(1,500부 활용)	1회	1회	100
검사결과 및 재검일 알림 서비스(SMS)	. 검사판정 당일 통합메세지시스템 활용 문자메세지 발송 . 건강진단결과서 유효기간 만료 1개월전 재검일 통보	신청시 전부 발송	.검사결과 33,106건 .재검일 통보 4,493건	100
진료비 납부 및 신용카드 사용 홍보	. 영등포구 소식지를 통하여 홍보	2회	2회	100
건강진단(결과)서 우편 등기 발송 서비스	. 건강진단(결과)서를 우편으로 받고자 희망하는 민원인에게 발송	신청시 전부 발송	1,348건	100
공공보건포털을 통한 제증명 인터넷발급 서비스 안내	. 공공보건포털, 민원24를 통한 인터넷 발급서비스 홈페이지 게시 . 영등포구 소식지를 통한 홍보	2회	2회	100

□ 향후계획

- 공공보건포털 및 정부24를 이용한 제증명 발급 및 진료비 신용카드 결제 가능 적극 홍보로 민원만족도 향상 제고

□ 소요예산

(단위: 천원)

예산액	집행액	집행률(%)
4,587(구비)	4,311(구비)	94

최적의 의료관광 환경을 조성하여 우리구에 적합한 상품개발 및 홍보·마케팅 추진으로 의료관광산업을 더욱 활성화시켜 지역경제 발전과 일자리 창출에 기여하고자 함

□ 사업개요

- 사업지정: 2017. 12. 14.(지정권자: 중소벤처기업부장관)
- 사업기간: 2018년~2022년(5년)
- 사업대상: 외국인 환자(국민건강보험법 제109조에 따른 가입자나 피부양자가 아닌 외국인)
- 사업내용: 의료관광 기반시설 조성, 활성화 지원, 병원시설 확충
- 특화사업자: 관내 10개 병원
 - 여의도성모병원, 김안과병원, 대림성모병원, 명지성모병원, 성애병원, 영등포병원, 명지춘혜병원, 강남성심병원, 한강성심병원, 씨엠(CM)병원

□ 주요 추진실적

- 「영등포구 의료관광협의회」 위촉 및 운영: 2.13.
 - 내용: 위원장 선출, 영등포 스마트메디컬특구 추진경과, 활성화 방안 논의
- 상해시 황포구 우호협력 의료부문 참가: 2.18.~ 2.20.
- 봄꽃축제기간 홍보부스 운영: 4.5.~ 4.11.
- 의료관광 홍보 가이드북(영·중·몽·베트남) 제작 : 4.~ 5.
- 의료관광 전문가와 함께하는 실무교육: 5.10./6.14./7.5.
- 몽골 한국의료관광 설명회 및 박람회 참가: 5.23.~5.26.
- 2019 서울의료관광 국제트래블마트 홍보부스 운영: 6.6.~6.7.
- 레먼그룹과 특화사업자 의료기관간의 비즈니스 간담회 개최:7.2.
- 의료관광 안내센터 조성 및 홍보영상(영·중·몽·베트남) 제작: 5.~9.
- 서울 의료관광 베트남(호치민) 설명회 참가: 10.7.~10.10.
- 베트남(하노이) 중소기업 해외시장 개척단 의료부문 참가: 10.28.~10.30.

□ 향후계획

- 의료관광 전문인력 양성 및 의료관광 협력기관 모집·지정 : 12월
- 의료관광 홈페이지 구축 및 의료관광협의회 개최: 12월
- 홈페이지 구축 및 키오스크 설치 : 12월 중 완료예정

□ 소요예산

(단위: 천원)

예산액	집행액	집행률(%)
324,662 (시 154,000, 구비 170,662)	188,366 (시123,000, 구비65,366)	58

지구 온난화 등 환경변화로 인한 각종 감염병 발생 예방을 위해 방역 시스템을 활용하여 과학적인 관리와 교육 및 홍보를 통한 사계절 친환경 맞춤형 방역소독으로 건강한 영등포를 만들기 위함

□ 사업개요

- 기 간: 연중
- 대 상: 소독의무대상시설, 비 의무시설 및 취약지역 등
- 인 원: 20개반 76명(구 방역단, 민간대행, 동 자율방역단)
- 내 용: 소독의무대상시설, 비 의무시설 및 취약시설 모기 유충구제 및 방역활동

□ 주요 추진실적

○ 모기방제시스템 운영

구 분	내 용	목 표	실 적	진도(%)
디 지 털 모기자동계측기 운 영	- 기간: '19. 5.~10월 - 대상: 총 25개소(공원, 주택밀집지역 등) - 내용: 지역별 모기 발생추이 감시	25개소	25개소	100
모 기 채 집 유문등 운영	- 기간: '19. 4.~ 11월(주 1회) - 대상: 총 3개소(당산공원 외) - 내용: 감염병 매개모기 감시 ※ 위험모기 발생 없음	3개소/31회	3개소/29회	94
해충유인살충기 설 치 . 운 영	- 기간: '19. 5.~ 10월 - 대상: 공원 35개소 60대 - 내용: 해충을 기기로 유인.흡입 후 살충	60개소 -기존 20개 -신규 40개	90개소 -기존 20개 -신규 70개	150

○ 주민이 안전한 친환경 방역사업

구 분	내 용	목 표	실 적	진도(%)
소독의무대상 시설 관리.운영	- 기간: 연 중 - 대상: 소독의무대상시설(1,688개소) - 내용: 모기 유충조사 및 소독안내	1,688개소	1,432개소	85
유충 서식지조사 및 방제 작업	- 기간: '19. 3.~ '20. 2월 - 대상: 비 의무시설(2,152개소) - 내용: 모기 유충조사 및 방제	2,152개소	1,673개소	78
방역 민원처리	- 기간: 연 중 - 대상: 발생건수(전체) - 내용: 민원 발생 시 즉시처리	발생 시	375건	100

○ 민·관 합동 해충 방제사업

구 분	내 용	목 표	실 적	진도(%)
취 약 지 역 방 역 소 독	- 기간: '19. 5.~ 10월 - 대상: 264개소(공가, 공원 등) - 내용: 동 자율방역단 취약지역 소독	864회	864회	100

향후계획

- 소독의무대상시설, 비 의무시설 등 모기 유충조사 및 성충 방제작업 실시
: 12월말까지 완료 예정
- 해외유입 감염병 등 감염병 위기상황 발생 시 즉각적인 현장지원

소요예산

(단위: 천원)

예 산 액	집 행 액	집행률(%)
273,782(구비)	253,152(구비)	93

표준예방접종지침에 따른 적기 예방접종을 통해 지역사회 예방접종률을 감염병 퇴치수준으로 향상시켜 감염병으로부터 구민을 보호하고 구민 건강증진에 기여하고자 함.

□ 사업개요

- 기 간: 연중
- 대 상: 만12세 이하 어린이 및 성인
- 장 소: 위탁의료기관, 보건소 및 보건분소

□ 주요 추진실적

내 용	목 표	실 적	진도(%)	비 고
어린이 국가예방접종 지원사업	107,000건	68,876건	64	어린이 독감접종 진행 중 (~2020.4)
어린이 국가예방접종 위탁의료기관 점검	3회	3회	100	
보건소 예방접종	12,000건	10,572건	88	

□ 향후계획

- 12월말까지 어린이 국가예방접종 비용상환 심사 및 지급예정

□ 예산현황

(단위: 천원)

예 산 액	집 행 액	집행률(%)
3,811,949 (국 1,139,714 시 1,495,623 구비 1,176,612)	2,840,625 (국 869,151 시 1,172,555 구비 798,919)	75

치매예방, 조기진단 및 치료, 단계별 걱정 관리의 지역사회 기반 통합적 치매관리서비스를 제공함으로써 치매환자 및 그 가족의 정신적, 육체적, 경제적 부담을 경감시키고, 치매유병율 및 중증 치매환자 비율을 감소시켜 치매와 관련된 사회적 비용을 줄이고자 함

□ 사업개요

○ 치매안심센터 운영

- 목 적 : 치매관리사업의 통합적이고 체계적인 서비스 제공
- 운영인력 : 총 25명
- 설치장소 : 영등포구 당산로29길 9, 그린&케어센터 3층, 4층
- 위탁운영기관 : 가톨릭대학교 여의도성모병원(2018. 12. 1. ~ 2021. 11. 30.)

○ 치매예방 및 인식개선사업

- 교육, 홍보자료 보급 및 프로그램 시행
- 언론 홍보, 캠페인 운영

○ 치매조기검진사업

- 대상 : 지역사회 거주 만 60세 이상 모든 어르신
- 수행절차 및 방법
 - 1단계 : 선별검사(MMSE-DS) ⇒ 치매안심센터
 - 2단계 : 정밀검사(신경인지검사, 전문의 진료 등) ⇒ 치매안심센터
 - 3단계 : 감별검사(혈액검사, 뇌영상촬영 등) ⇒ 협약병원

○ 치매예방 및 등록관리사업

- 등록관리 : 치매안심센터에 등록하여 대상자별 상태(정상군, 고위험군, 치매군)에 맞게 걱정관리서비스 계획 및 제공
- 치매환자관리 : 방문간호, 조호물품·실종방지인식포 배부, 가족모임 등
- 치매고위험군(정상군)관리 : 정기정밀(선별)검진, 인지건강프로그램 연계

○ 치매치료비 및 원인확진검사비 지원사업

- 치매치료비 지원
 - 대 상 : 치매를 진단받은 저소득층 치매환자(중위소득 120% 이하)
 - 지원범위 : 치매진료비, 처방받은 약제에 대한 보험급여분
 - 지원수준 : 월 3만원, 연 36만원 한도 내 본인부담금
 - 지급절차 : 건강보험공단을 통하여 해당 지원금액 한도 내 일괄 지급

- 원인확진검사비 지원
 - 대 상 : 정밀검진에서 치매로 분류된 저소득층(중위소득 120% 이하)
 - 지원범위 : 치매 원인 파악을 위한 감별검사(혈액검사, 뇌영상촬영 등)
 - 지원수준 : 병의원 상한 8만원, 상급종합병원 상한 11만원
 - 지급절차 : 원인확진검사비 수납 시, 지원금액을 제외한 금액 납부

○ ‘인지건강센터’ 운영

- 대상자(치매군, 고위험군, 정상군) 상태에 따라 소그룹(5명~15명)운영
- 작업치료, 음악치료, 웃음치료, 운동교실, 영화상영, 원예치료 등
- 기억키움학교 운영 : 장기요양보험 등급 외 경증치매어르신 대상

○ 치매안심센터 기능보강

- 6층 증축 및 리모델링 추진
 - 증축 및 리모델링을 통한 사무공간 재배치로 노후 시설 및 사무 환경 개선
- 장비보강 : 향후 인력증원에 따른 사무집기 신규 구매 및 노후 의료장비 교체

□ 주요 추진실적

내 용	목 표	실 적	진도(%)
치매예방 및 인식개선사업	60,000명	87,701명	146
치매조기검진사업	7,000명	11,207명	160
치매예방 및 등록관리사업(치매환자 신규등록)	350명	361명	103
치매치료비 및 원인확진검사비 지원사업	2,400건	2,925건	122
인지건강센터 운영	2,500회	3,083회	123

○ 치매안심센터 기능보강 주요 추진 내용

- '19.04.27. 치매안심센터건축물 구조안전진단용역 완료
- '19.04.29. 치매안심센터 증축 및 리모델링 설계 및 공사 건축의뢰
- '19.07.12. 치매안심센터 증축 및 리모델링 설계용역 계약

□ 향후계획

- '19.11.15. 치매안심센터 증축 및 리모델링 설계 완료 예정(건축과)
- '19.12. 치매안심센터 증축 및 리모델링 공사계약 발주(건축과)
 - ※ 공사기간(약 6월~7개월 예상)
 - 1개층 증축 및 3층, 4층 리모델링을 통한 공간 재배치로 사무 환경 개선
- 치매안심센터 기능보강 예산: 공사업체선정계약(원인행위) 후 사고이월 '20년 집행예정

□ 소요예산

(단위: 천원, %)

구 분	예 산 액	집 행 액	집행률
치매관리 사업	1,325,898 (₩640,125 사341,867 7343,906)	1,325,898 (₩640,125 사341,867 7343,906)	100
치매안심센터 기능보강	1,074,925 (₩541,640 사270,822 7262,463)	94,058 (₩41,527 사20,751 731,780)	9

보건소를 중심으로 지역사회의 인적·물적 자원을 최대한 개발·활용하여 재활서비스를 체계적으로 제공함으로써 장애인의 재활 촉진 및 사회참여를 증진시켜 보다 건강한 삶을 누릴 수 있도록 함

□ 사업개요

- 기 간: 연중 실시
- 대 상
 - 사례관리가 필요한 중증의 법적 등록 장애인
 - 의료기관에서 보건소 CBR사업으로 의뢰·연계된 퇴원환자(예비장애인)
 - 저소득층으로 지역사회에서 지속적 관리가 필요한 법적 등록 장애인
- 추진인력: 재활전담요원 3명(2명 추가)
- 내 용
 - 재가장애인 등록관리
 - 방문재활 등 재활서비스 제공
 - 재활기구 나눔은행 운영
 - 장애발생 예방교육 및 인식개선교육 프로그램 운영
 - 지역사회재활협의체 운영

□ 주요 추진실적

내 용	목 표	실 적	진도(%)
재가 장애인 등록	500명	872명	174
방문 재활 서비스	1,000건	817건	82
재활기구 나눔은행	300명	300명	100
장애발생 예방교육 및 인식 개선 프로그램 운영	200명	230명	115
지역사회재활협의체 운영	4회	6회	150

□ 향후계획

- 장애인 건강관리사업
 - 지속적 신규대상자 발굴 및 등록관리
 - 연계병원 퇴원관리 상담활동
 - 재활전담요원을 통한 방문재활 서비스 수행
- 장애발생 예방교육 및 인식개선교육 프로그램 운영
 - 청소년, 직장인, 허약노인 등을 대상으로 교육 실시
- 지역사회재활협의체 운영 및 사례관리
 - 지역자원 간 정보공유 등 상호 연계 및 협력 강화
 - 지역사회 다양한 재활관련 자원 개발 및 발굴
- 그룹재활운동교실 프로그램 운영
- 지역사회중심재활사업(통합건강증진사업) 기간제 근로자의 미응시로 인한 근로 공백이 발생하여 인건비 집행 저조

□ 소요예산

(단위: 천원, %)

예산액	집행액	집행률
82,006 (기 31,628 시 9,488 구비 40,890)	53,269 (국 18,382 시 5,513 구비 29,374)	65

복잡 다양한 사회·환경적 요인으로 인한 정신건강 문제발생, 정신질환으로의 이행 및 자살률 증가에 맞춰 생애주기별 정신건강관리 및 생명존중 인식을 강화하고 정신질환의 조기발견·치료·재활 등 통합적인 정신건강 서비스를 제공하여 정신건강증진을 도모하고자 함.

□ 사업개요

- 추진근거: 정신건강증진 및 정신질환자 복지서비스 지원에 관한 법률 제44조, 제2조, 제5조
- 사업대상: 영등포구민
- 주요기능
 - 중증정신질환자 등록·사례관리서비스
 - 자살 고위험군 발굴 및 자살예방 환경조성, 대상자 심층 심리평가 및 상담

□ 주요 추진실적

내 용		목 표	실 적	진도(%)
중증정신질환자 등록관리 및 연계	중증질환자 등록관리	550명	506명	92
	등록회원 사례관리 서비스	5,500건	5456건	99
	사례발굴을 위한 정신건강상담 실시	4,500건	6,022건	133
	중증정신질환자 프로그램 운영	116회	93회	80
생애주기별 정신건강관리사업	아동청소년 정신건강증진사업	200건	176건	88
	경증우울 및 스트레스 프로그램 운영	18회	19회	105
정신건강 예방관리 및 인식개선 사업	정신건강아카데미 및 예방강좌 운영	12회	10회	83
	건강음주 희망프로그램사업	40회/200명	32회/199명	80
지역사회기반 자살예방사업	자살예방 홍보 및 캠페인	85회	85회	100
	생명이음 청진기 사업(PHQ-9)	200건	162건	80
	자살예방 생명지킴이 양성	400명	519명	129
	생명존중 및 자살예방 교육	8,000명	6,400명	80
	자살 시의도자 및 정신질환 응급개입	수시	136건	-
힐링캠프 상담실 운영	힐링캠프 상담실 내소 및 개인상담	2,160건	1,810건	84
	이동상담	100명	103명	103

□ 향후계획

- 생명존중 및 자살예방 교육(노인복지센터, 영남중학교, 영신고등학교 등) 6회: 11월~12월
- 인건비, 교육강사료, 홍보비 등 지출 예정: 11월~12월

□ 예산현황

(단위: 천원)

예산액	집행액	집행률(%)
1,066,879 (기 45,124 시 424,245 구비 537,510)	767,458 (기 24,978 시 416,325 구비 326,155)	72

11 자살 고위험자 조기발견 체계구축 사업 「마음이음 프로젝트」 건강증진과

광범위한 지역사회 네트워크를 구축하여 잠재적 정신질환자 및 자살고위험군을 신속히 발굴하고, 체계적인 프로세스 확립을 통해 구민의 정신건강증진 및 자살예방사업을 효율적으로 운영하고자 함

□ 사업개요

- 대 상: 관내 주민
- 주요내용: 자살 고위험군에 대한 다양한 지원체계 마련

□ 주요 추진실적

○ 자살고위험군 발굴을 위한 전사회적 네트워크 구축

내 용		목 표	실 적	진도(%)
지역사회 네트워크 강화	유관기관(경찰, 소방, 복지관, 의료기관 등) 간담회	24회	30회	125
	통합사례회의(주민센터 등)	36회	32회	88
의료기관 1차 스크리닝(우울증 선별 검사)		200건	209건	104
응급실 기반 자살시도자 사후관리		50회	41회	82
자살예방 게이트키퍼 양성		400명	519명	129

○ 자살 고위험군에 대한 지원체계 구축

- 자살고위험군 관리 469명
: 8주 위기개입 141명 / 자살상담 3,810건 / 희망문자 538명
- 유관기관 연계: 의료기관 272명/복지서비스 196명/치료비지원 2명

□ 향후계획

- 자살예방 생명지킴이 조직화 및 활동 활성화
- 지역사회 주민 조직 구축(7개) 및 활동(월5회, 5~12월)

□ 소요예산

(단위: 천원)

예산액	집행액	집행률(%)
100,000 (시 100,000)	81,532 (시 81,532)	81

의료기관에 대해 법률을 준수하도록 지도·감독하고 일회용주사기 재사용 및 내시경 의료기기 등 각종 의료기기 소독사용 여부를 수시로 점검·관리하여 국민이 신뢰할 수 있는 안전한 의료환경을 구축하고자 함

□ 사업개요

○ 의료업소 관리

계	병원급	의원	치과의원	한의원	안경업소	치과기공소	안마원 안마시술소
940	30	346	235	148	99	74	8

○ 의료업소 자율점검 및 기획점검 실시

- 자율점검: 연 1회
- 기획점검: 자율점검 분석 후 기획점검이 필요한 의료기관 대상
(전년도 의료법 위반 행정처분대상 및 민원발생 의료기관)

○ 민원발생 의료기관 집중관리

□ 주요 추진실적

○ 의료업소 인·허가 및 진정민원 처리

구 분	위반업소 행정처분내역						인·허가 처리	진정민원 처리
	계	고발	경고	시정명령	자격정지	직권폐업		
의료업소	27	1	1	19	-	6	277	247

○ 의료기관 국가안전대진단 실시

내 용	목 표	실 적	진도(%)
스프링클러 미설치기관 (100병상 이하 병원급)	5개소	5개소 (의료, 건축, 소방, 가스, 전기분야)	100
요양병원	12개소	12개소 (의료, 건축, 소방, 가스, 전기분야)	100

- 점검결과: 시정지도[소방분야 위반 - 3개소(조치완료)]

○ 의료업소 자율점검 및 기획점검 실시

내 용	목 표	실 적	진도(%)
의료업소 자율점검	932개소	898개소	96
의료업소 기획점검	59개소	59개소	100

○ 안마시술소, 안마원 입회점검

내 용	목 표	실 적	진도(%)
안마원	7개소/2회	7개소/1회	50
안마시술소	2개소/2회	2개소/1회	50

□ 향후계획

○ 안마시술소, 안마원 입회점검

- 기 간: 11월 중
- 대 상: 총 8개소(안마시술소 2개소, 안마원 6개소)
- 내 용: 안마사에 관한 규칙에 따른 시설 기준 준수여부 등

□ 예산현황

(단위: 천원)

예 산 액	집 행 액	집행률(%)
3,300(구비)	2,600(구비)	79

약업소 및 마약류 취급업소에 대한 「e-편한 시스템」을 통한 자율점검 및 현장점검을 실시하고, 관련법규에 대한 교육을 통해 법규준수를 유도하여 사전 예방적 안전관리체계를 구축하여 국민의 보건향상에 기여하고자 함

□ 사업개요

- 기 간: 연중
- 현 황

- 의약품 및 의료기기취급업소

(단위: 개소)

계	약국	의약품 도매상	한약방	안전상비의약품 판매자	의료기기 판매업소	의료기기 수리업소
1,465	249	98	1	324	743	50

- 마약류취급업소

(단위: 개소)

계	마약류취급의료업자			마약류 관리자	마약류 소매업자	마약류 도매업자
	병원	의원	동물병원			
927	3	581	32	27	243	41

- 내 용

- 약업소 및 마약류취급업소 자율점검 실시
- 현장 기획점검 및 합동점검 실시(2회)
- 약사법, 의료기기법, 마약류관리에 관한 법률 등에 관한 민원처리 및 행정처분

□ 주요 추진실적

- 업소별 정기 자율점검

내 용	목 표	실 적	진도(%)
의약품 및 의료기기취급업소	1,487개소	1,379개소	90
마약류취급업소	903개소	903개소	100

○ 업소별 주요 위반사항에 대한 수시점검

구 분	위반업소 행정처분내역							민원처리
	계	고발	경고	업무정지	자격정지	과태료	시정지시	
의약품 및 의료기기취급업소	53(2)	15(2)	3	1	2	4	28	416
마약류취급업소	4(3)	0	(2)	1(1)	0	3	0	431

※ ()안 숫자는 행정처분에 병행한 고발건수

○ 업소별 현장 기획점검 실시

내 용	목 표	실 적	진도(%)
무료체험방 운영 의료기기 판매업소 점검	2회 (8개소)	2회 (8개소)	100
의약품등 표시광고 집중감시	2회	2회	100

○ 서울시·자치구 기획합동점검 실시

내 용	일 시	점검개소	비 고(적발 등)
의료법 및 마약류 관리에 관한 법률 준수여부	2019.06.	4개소	이상 없음
약사법 및 마약류 관리에 관한 법률 준수여부	2019.10.	2개소	2개의 업소 법률 위반 사항에 대해 공문 수신 11월까지 행정조치 예정

○ 자율점검 후 마약류 취급업소 직접점검

- 실제 마약류 취급업소의 20%인 91개소 직접점검 실시 완료(6월~9월)

○ 의약업소 및 마약류취급업소 관련 법규 안내

- 마약류관리에 관한 법규 교육: 3회 실시(4월,5월,10월)
- 의료기기법, 마약류관리에 관한 법규 안내 책자 배부: 1회 실시(4월)

□ 향후계획

○ 계절성 의약외품 광고 점검(황사마스크 등): 서울시 계획에 의거 추진예정

□ 예산현황

(단위: 천원)

예산액	집행액	집행률(%)
10,700(구비)	7,490(구비)	70

진단용 방사선 발생장치 등의 정기검사를 통해 지속적으로 의료장비의 안전관리를 실시하고 방사선 관계 종사자의 피폭관리를 지도·점검함으로써 의료용 방사선으로부터의 위해를 최소화하고 국민들에게 안전한 의료환경을 제공하고자 함

□ 사업개요

- 기 간: 연 중
- 대 상

구 분	진단용방사선 발생장치		특수의료장비						피폭선량측정		
	기관 (개소)	장치 (대)	계	MRI		CT		MAMMO		기관 (개소)	명
				기관	대	기관	대	기관	대		
총 현황	412	961	35개소 84대	15	24	17	24	31	36	394	1,157
2019년 검사대상	161	288	35개소 84대	15	24	17	24	31	36	394	1,157

(※검사주기: 진단용방사선발생장치 1회/3년, 특수의료장비 1회/1년, 피폭선량측정 1회/분기)

- 내 용
 - 정기검사 안내, 검사기간 내 검사여부 및 장치의 적합여부 확인
 - 방사선 관계종사자 피폭관리여부 및 적정신고여부 확인
 - 안전관리책임자 선·해임 신고 점검 및 교육이수 여부 확인

□ 주요 추진실적

- 방사선 점검 및 관리

내 용	목 표	실 적	진도(%)
진단용 방사선 발생장치 정기검사 확인	288대	227대	78
특수의료장비 품질관리검사 확인	84대	59대	70
안전관리책임자 관리 점검(376명)	2회	2회	100
방사선 관계종사자 피폭관리 확인 (연4회)	4회 (매회 1,157명)	3회 (매회 1,157명)	75
의료장비(방사선, 특수의료장비) 사용실태 자율점검(연1회)	1회 (372대)	1회 (372대)	100

- 진단용 방사선 발생장치 설치·사용 등 처리: 319건
- 특수의료장비 등록·변경 등 처리: 167건
- 의료기관 행정처분
 - 정기검사 기간경과: 과태료 1건
 - 정기검사 부적합: 시정명령 4건
 - 개인피폭선량계 부적정 관리: 과태료 1건

□ 향후계획

- 진단용 방사선 안전관리 관련 사전안내 실시
 - 진단용 방사선 발생장치 및 특수의료장비 검사 안내: 매월
 - 안전관리책임자 교육 안내: '20년 4월, 8월
- 점검 및 확인
 - 방사선 관계종사자 피폭관리 실시 여부 확인: 매분기
 - 특수의료장비 품질관리검사 여부 확인: 매월
 - 진단용 방사선 발생장치 정기검사 실시 여부 점검: 매월

□ 예산현황: 비예산

지역주민에게 대상별 맞춤형 진료 및 상담 서비스를 제공하여 건강 증진을 도모하고 다양한 건강증진교육과 실천 가능한 건강정보를 제공하여 지역주민의 자가 건강관리 능력을 향상시키고자 함

□ 사업개요

- 근거: 지역보건법 제11조, 동법시행령 제8조
- 기간: 연중
- 대상: 지역주민(대림동, 신길동 및 기타 지역주민)
- 내용: 대상별 맞춤형 진료실 운영 및 건강증진교실

□ 주요 추진실적

내 용	목 표	실 적	진도(%)
1차 진료실	9,000	8,251명	92
모자보건실	2,400	2,099명	87
물리치료실	2,000	2,442명	122
임상병리실	2,000	1,674명	84
보건민원실	2,000	2,104명	105
건강증진교실	12회/350명	10회/321명	92

□ 향후계획

- 인플루엔자 무료접종: 2019.10.22.~2019.11.22.
 - 취약계층(기초생활수급자), 국가유공자 및 배우자, 사회복지시설입소자
- 건강증진교실 운영
 - 어르신정신건강교육(11월), 낙상예방교육(12월) 등

□ 예산현황

(단위: 천원)

예산액	집행액	집행률(%)
118,696(구비)	95,571(구비)	80

평생 구강건강 관리의 기틀이 되는 아동기를 대상으로 바른양치교육을 확대 실시함으로써 구강보건인식을 개선하고 올바른 양치습관화를 도모하여 구강건강을 향상시키고자 함

□ 사업개요

- 기 간: 연중
- 추진대상: 관내 어린이집, 유치원, 초등학교 98개소
 - 관내 어린이집 55개소, 유치원 20개소, 초등학교(전체) 23개교
- 내 용: 어린이 바른양치교육 확대 실시
 - 대상을 고려한 눈높이 맞춤 바른양치교육 실시
 - 구강보조용품 사용법 및 구강질환 예방법 패널 전시
- 연차별 실행 계획

전체 대상 아동기관 (총 168개소)	목표	연차별계획		
		2019	2020	2021
초등학교 23개소, 유치원 39개소, 어린이집 106개소	아동기관 100%	초등학교 전체까지 확대	유치원 전체까지 확대	어린이집 전체까지 확대

※ 아동기관: 초등학교(1학년), 유치원(만 5세이상), 어린이집

□ 주요 추진실적

내 용	목 표	실 적	진도(%)
어린이 양치교육	98개소 5,300명	100개소 6,210명	102

□ 소요예산

(단위: 천원)

예 산 액	집 행 액	집행률(%)
9,740(구비)	9,700(구비)	99

식중독 발생 현황 등 데이터를 분석하여 식중독 발생 취약 시기별, 시설별 민·관 협업을 통한 사전점검(컨설팅) 및 홍보(교육) 등을 실시하여 사전차단·예방 사업에 중점을 두어 식중독 Zero! 건강도시 영등포를 구현하고자 함

□ 사업개요

- 기 간: 연중
- 대 상: 총1,500개소
(집단급식소 및 50인 미만 어린이급식소 등 식중독 취약업소)
- 주요내용
 - 집중관리시설(집단급식소)위생관리 지도·점검
 - 계절별 다소비 식품 취급업소 지도점검 및 수거검사
 - 위생취약업소(휴게음식점) 식중독 예방 컨설팅 프로젝트
 - 50인 미만 어린이급식소 위생관리 컨설팅

□ 주요 추진실적

구	분	목 표	실 적	진도(%)	비 고
집중관리시설(집단급식소) 위생관리 지도점검		2회	1회	50	11월 추진
계절별 다소비 식품취급업소 지도점검		200개소	201개소	100	하절기 다소비식품 점검
위생취약업소(휴게음식점) 식중독예방 컨설팅		800개소	814개소	100	
50인 미만 어린이급식소 식중독예방 컨설팅		2회	1회	50	11월 추진
식중독 예방 교육	식중독 예방 교육	9회	7회	78	감시원(5월), 소규모복지(6월), 기존영업자교육 (6월중 5회)
	1830 손씻기 교육	29회	25회	86	
식중독 예방 홍보	홍보관 운영	10회	8회	80	서울안전한마당, 단오축제 등
	캠페인 실시	2회	1회	50	11월 중
	식중독지수 문자전송	경고이상			5월~9월

○ 행정처분 및 접수 민원 처리

구분	계	구 분				
		시정명령	시설개수	과태료	과징금	영업정지 등 패쇄
행정처분건수	245	58	5	132	21	29
민원처리 결과	333	택트인구청장실	새울민원	응답소 민원	방문 및 전화민원	
		14	98	149	72	

□ 향후계획

- 집중관리시설(집단급식소) 지도점검 실시: 11월
- 50인 미만 어린이급식소 식중독 컨설팅: 11월 진행중(11.4~15일)
- 식중독 예방 교육: 11월
- 식중독 예방 홍보관 및 캠페인: 11월

□ 예산현황

예산액	집행액	집행률(%)
42,980	30,859	72

식품접객업소의 준수사항 등 위반 및 각종 주민불편사항에 대하여 계절별·테마별 위생지도·점검을 특성화하고, 민·관 합동 점검을 실시하여 위생질서 확립에 만전을 기하고자 함

□ 사업개요

- 기 간: 연중
- 대 상: 식품접객업소 8,761개소

계	일반음식점	유형주점	단란주점	휴게음식점	제과점	위탁급식영업
8,761	6,258	163	238	1,834	157	111

○ 주요내용

- 위생관리 실태 점검 및 민원 유발 등 문제업소 집중점검 실시
- 무허가(무신고) 식품접객업소 현황 조사 및 존치업소 재고발
- 카페형 일반음식점 단속 강화
- 민·관 합동점검으로 청렴한 투명행정 구현
- 계절별, 사회적 이슈 등을 반영한 테마별 기획점검 실시

□ 주요 추진실적

구 분	목 표	실 적	진도(%)
주류전문취급업소 지도·점검	78회	73회	94
무허가(무신고)식품접객업소 단속	24회	20회	84
카페형 일반음식점 심야 단속	100회	97회	97
서울시 교차 민·관 동 단속	6회	5회	85
계절·테마별 기획지도·점검	12회	10회	85

○ 민·관 합동 지도·점검 적발 현황

구 분	계	위반내역			
		시설기준	준수사항	건강진단	기타
위반건수	75	4	9	29	33
구 분	계	행정처분 내역			
		시정명령	시설개수	과태료	영업정지
행정처분건수	75	34	4	29	8

○ 접수 민원 처리

처리결과	접수내역			
	택트인구청장실	새울상담민원	응답소 현장민원	기타(방문민원, 유선민원)
481	19	110	295	57

□ 향후계획

○ 영업장 외부 영업(루프탑) 특별점검

- 대 상 : 49개소
- 점검방법: 점검반 구성 (2인1조 2개반 운영) 전수 조사 실시

○ 카페형 일반음식점 특별 단속

- 대 상 : 42개소(당산동 30개소 포함)
- 점검방법: 점검반 구성(3인 1조 3개조) 및 전수 조사 실시

□ 예산현황

(단위: 천원)

예산액	집행액	집행률(%)
5,960 (구비:3,960,기금2,000)	4,738	80

19 공중위생업소 만족도 향상을 위한 서비스 개선 위생과

공중위생서비스의 품질경쟁력 향상 및 영업주가 책임감을 갖고 자율적인 위생점검을 생활화하여 공중위생업소에 대한 구민들의 만족도를 높이고자 함.

□ 사업개요

○ 공중위생업소 자율점검

- 대 상: 6개 업종 1,851개소 (업종별 월별 점검)

구 분	계	미용업	숙박업	세탁업	목욕업	건물위생관리업	이용업
개 소 수	1,851	980	251	197	46	233	142
점검시기		3월	4월	5월	6월	7월	8월

○ 공중위생서비스 평가 실시

- 기 간: 2019. 11.

- 대 상: 2개 업종 1,135개소(미용 995, 이용 140)

□ 주요 추진실적

구 분	목 표	실 적	진도(%)	비 고
미용, 숙박, 세탁업	1,426개소	1,426개소	100%	영업소폐쇄 4건
목욕, 건물위생관리,이용업	421개소	421개소	100%	6월 ~ 8월
공중위생서비스 평가	1,135개소	추진중	-	10월 ~ 11월

○ 접수 민원 처리

처리결과	접수내역			
	택트인구청장실	새울상담민원	응답소 현장민원	기타(방문민원, 유선민원)
63	4	10	22	27

□ 향후계획

○ 공중위생업소(미용, 이용업)서비스 평가 실시: ~ 11월

○ 위생관리등급 구홈페이지 공표 및 우수업소 표지판 제작배포

□ 예산현황

(단위: 천원)

예 산 액	집 행 액	집행률(%)
9,600(구비)	7,996	80

어린이 기호식품의 안전하고 위생적인 판매환경 조성과 안전관리 강화로 학교주변 부정·불량식품 근절 및 어린이 건강증진에 기여하고자 함

□ 사업개요

- 기 간: 연중
- 대 상: 어린이 기호식품 조리·판매업소 231개소

총계	신 고 업 종						자 유 업					
	소계	일반 음식점	휴게 음식점	제과점	기타식품 판매업	식품자동 판매기	소계	학교 매점	문구점	슈퍼 마켓	편의점	기타
231	96	43	29	16	7	1	135	10	8	40	76	1

- 『학부모 식품안전지킴이』 구성·운영: 66명
- 내 용: 어린이기호식품 조리·판매업소 지도점검

□ 주요 추진실적

내 용	목 표	실 적	진도(%)	비고
어린이 기호식품 조리·판매업소 지도 점검	12회	10회	90	
어린이 기호식품 식품접객업소 영양 성분 표시 점검	127개소	추진중	50	10~11월
외국식료품 판매업소 지도 점검	58개소	58개소	100	8개소 고발조치 484건 압류

□ 향후계획

- 어린이 기호식품 조리·판매업소 지속 점검: 월 1회
- 어린이 기호식품 식품접객업소 영양성분 표시 점검: 10월 ~ 11월
- 외국식료품 판매업소 지도 점검 지속 실시: 월 1회

□ 예산현황

(단위: 천원)

예 산 액	집 행 액	집행률(%)
46,030 (국:4,500, 시 4,500, 구:37,030)	41,887	91

스마일 DISH 사업을 통해 음식점에서 스스로 남은 음식을 한 접시에 모아 남은 음식 재사용을 예방하고 안전하고 위생적인 외식문화를 조성하고자 함

□ 사업개요

- 기 간: 연중
- 대 상: 관내 식품접객업소 및 구민
- 주요 추진사항
 - 스마일 DISH 음식점 확대 및 환경 조성
 - 스마일 DISH 실천리더 운영
 - 스마일 DISH 주민교육
 - 스마일 DISH 캠페인 및 홍보관 운영

□ 주요 추진실적

구	분	목 표	실 적	진도(%)	비 고
스마일 DISH 음식점 확대		1200개소	1000개소	83	
스마일 DISH 실천리더 운영		2회	1회	50	11월 추진
스마일 DISH 주민교육		12회	10회	83	11월 추진
스마일 DISH 캠페인 및 홍보관 운영		12회	10회	83	11월 추진

□ 향후계획

- 스마일 DISH 실천리더 운영 음식점 확대 지속 추진
- 스마일 DISH 주민교육 실시 - 11월
- 캠페인 및 홍보관 운영 - 2회 이상

□ 소요예산

(단위: 천원)

예 산 액	집 행 액	집행률(%)
15,000 (기금 15,000)	11,550	77

Ⅲ. 2020년 주요업무 추진계획

연번	사 업 명	쪽
①	홍보 전달체계 다양화로 홍보효과 제고	38
②	담배연기 없는 탁트인 영등포 구현	40
③	급성 및 신종 감염병 관리	44
④	고객감동 보건민원 서비스 제공	45
⑤	영등포 스마트메디컬특구 활성화	46
⑥	건강한 임신·출산과 영유아 건강관리	48
⑦	함께하는 건강백세 만성병 지원	50
⑧	만성질환 예방을 위한 건강관리강화	53
⑨	중증정신질환자 관리 강화	56
⑩	의료기관 관리	58
⑪	약업소 및 마약류 취급업소 관리	60
⑫	의료용 방사선 안전관리사업	62
⑬	보건분소 운영	64
⑭	식중독 예방·관리 사업	66
⑮	건강한 식습관 보급 및 선진 음식문화 정착	71
⑯	식품 접객업소 위생수준 개선	74
⑰	어린이 식생활 안전관리강화	76

보건의료사업관련 정보의 확대, 전달체계 개발, 보유정보 업데이트 등으로 구민이 보다 쉽고 편하게 보건의료사업 정보를 접할 수 있도록 추진코자 함

□ 사업개요

- 추진기간: 연중
- 추진내용
 - 보건의료관련 정보 전달방법 및 정보내용 다양화 추진
 - 구청, 보건소, 동주민센터, 경로당, 복지시설 등 구와 관련 있는 시설에 홍보물 비치, 건강관련 프로그램 운영 등으로 정보 전달체계 확대 및 시기에 맞는 정보제공 추진

□ 세부추진계획

- 온라인 및 홍보물 등 이용 홍보 추진
 - 홍보매체 : 홈페이지(구·보건소), SNS(페이스북), 문자발송 서비스 등
 - 중점 홍보사항
 - 대사증후군, 건강관련사업 등 구민 관심도가 높은 분야의 추진 사업
 - 급성 감염병, 독감 예방접종 등 특정 시기에 맞는 시의성 있는 정보
 - 장애인, 임산부, 고령자 등에게 유익한 계층별 맞춤형 정보 등
 - 주요 추진방법
 - 매월 인터넷 홈페이지 등 홍보매체의 정기적인 모니터링 및 정보 업데이트 등으로 홍보물 정비 및 관리
 - 인쇄물, 배너, 현수막 등 다양한 홍보물을 각종 복지시설, 도서관, 경로당, 스포츠센터, 어린이집 등 구민이 많이 이용하는 시설에 비치하여 홍보
 - 신체장애, 고령 등으로 정보 취득이 어려운 계층은 동주민센터 찾·동 방문간호사가 계층별 맞춤형 홍보사항 전달
 - 외국인, 다문화가정 구민 등이 쉽게 보건의료서비스 정보를 접할 수 있도록 다드림문화복합센터, 서남권글로벌센터 등 연계 홍보 등

○ 보건의료사업 홍보를 위한 인쇄물 제작 배포

구 분	내 용	수 량	추진일정	비고(배부처)
보건소 소식지	- 타블로이드식 4면 · 테마별 시책, 질환정보, 건강 생활정보, 보건사업안내 등	20,000부 (5,000부/회)	연4회 (분기별)	- 500여 개소 배부 (구청 및 보건소, 동주민센터 어린이집, 경로당, 학교, 각종 복지시설 등)
보건소 업무안내 책자	보건소 부서별, 업무별 이용 체계적 안내	1,500부	연1회 (3월)	- 40여 개소 배부 (구청 및 보건소, 동주민센터 시설관리공단, 복지관 등)
진료서비스 안내 리플릿	보건소 진료 및 이용가능 서비스에 대한 안내	3,750부 -국문 1,500부 -중문 1,500부 -점자 750부	연1회 (3월)	
제7기 지역보건 의료계획 책자 2차년도	지역보건의료계획 2019년 시행결과 및 2020년 시행계획	50부	연1회 (2월)	- 지역보건의료심의위원회 - 보건소 사업부서 등
신규 업무메뉴얼 작성 제작	직원별 업무흐름, 처리방법 등을 기재 ⇒ 업무처리 참고서	20부	연1회 (상반기)	- 직원별 업무 공유 자료
신규 보건소 프로그램 등 홍보용포스터 제작	보건소 프로그램 안내를 위한 포스터 제작 배포	4,000부	연1회 (상반기)	- 500여 개소 배부 (구청 및 보건소, 동주민센터 어린이집, 경로당, 학교, 각종 복지시설 등)

○ 보건소 홍보역량 강화교육 및 친절교육 추진

- 운영목표: 연 2회(상·하반기)
- 대 상: 보건소 전 직원
- 교육방법: 직원의 홍보역량 강화 및 친절서비스 교육을 병행하여 추진

□ 추진일정

- 홍보매체 점검 관리: 매월 1회 이상
- SNS, 문자서비스 홍보: 매월 1회 이상
- 복지시설 등에 홍보물 비치: 홍보사항 발생시
- 찾동 간호사 방문 홍보: 수시
- 홍보역량 강화 및 친절교육 : 상·하반기 2회 실시

□ 소요예산: 총 14,470천원(구비)

흡연을 예방하고 흡연자의 금연을 촉진하며, 비흡연자를 보호하기 위한 간접흡연 없는 환경(Smoke-free)을 조성으로, 담배연기 없는 탁트인 건강도시 영등포를 만들고자 함

□ 추진방향

- 구민의 건강증진을 위해 흡연예방교육 및 이동금연클리닉 운영 강화
- 건강한 금연환경 조성으로 간접흡연 피해 없는 쾌적한 영등포 구현

□ 사업개요

- 사업기간: 연중
- 장 소: 관내 생활터
- 대 상: 지역주민
- 내 용: 실내·외 금연구역 총 13,829개소
 - 실내 금연구역(국민건강증진법): 12,968개소
 - 음식점, 학교, 공공기관, 의료기관, 어린이집, 유치원, 학원, 대형건축물 (1,000㎡이상), 대규모 점포, 음식점, 체육시설(당구장, 실내골프 연습장 등), PC방 등
 - 실외금연구역(자치구 조례): 총 861개소
 - 지하철역출입구·버스정류장·택시승차대 10m이내, 학교주변, 공원, 금연거리

□ 세부 추진계획

- 금연클리닉 운영
 - 목 표: 2,500명
 - 대 상: 금연을 희망하는 흡연자
 - 내 용
 - 니코틴 의존도 검사, 금연클리닉 등록 및 상담
 - 행동요법제 교육 및 금연보조제 배부(니코틴 패치, 니코틴 껌 등)
 - 금연치료(챔픽스) 처방을 위한 상담 및 1차 진료실 연계
 - 금연성공자 기념품 제공(3개월, 6개월) 및 대상자 추후관리

- 서울금연지원센터 연계 금연캠프 운영(20갑년 이상 흡연자대상 4박5일 프로그램)
- 참여자 확대를 위한 홍보방안
 - 태양광 LED 안내판 및 로고젝터 설치 시 금연클리닉 문구 삽입 홍보
 - 금연아파트 지정 신청 시 금연클리닉 리플렛·홍보물 배부
 - 보건소 주민대상 교육 운영 시 금연클리닉 홍보물 배부

○ **금연·절주 통합 이동금연클리닉 운영 강화**

- 목 표: 25개소(20→25개소)
- 대 상: 50인 이상 사업장
- 내 용
 - 대상자 등록 및 상담, 금연보조제 지급, 행동요법 안내, 캠페인 운영 등
 - 폐활량 측정 체험을 통한 폐나이 및 폐활량 확인
 - 음주고글 착용 후 걷기체험, 음주가이드 리플렛 배부
 - 음주습관 설문지를 통한 음주상태 자가점검 및 상담 등

○ **금연문화 정착을 위한 지도단속 강화 및 제도 강화**

- 목 표: 8,800건(8,000→8,800건)
- 대 상: 실내·외 금연구역 흡연자
- 내 용: 실내·외 금연구역 위반자 단속
- 방 법: 2인1조, 9개 조로 금연구역 순회 흡연자 단속
 - 단속인력(18명): 시간선택제임기제마급 10명, 기간제근로자 8명(10→8명)
 - 신규 금연구역 및 민원다발지역 제도 및 순찰 강화
 - 담배판매업소에 대한 19세미만 담배판매 금지 안내 및 홍보물 배포
 - 담배판매업소에 대한 합동점검(일자리경제과, 경찰서, 보건소): 연 4회

○ **간접흡연 피해방지를 위한 신규금연구역 지정**

- 목 표: 50개소
- 대 상: 공동주택, 대형 건축물의 공개공지, 주유소 및 LPG충전소 부근, 그 이외의 유동인구가 많은 민원다발지역
- 내 용
 - 공동주택 금연구역(금연아파트 등) 신청을 위한 안내 및 지정
 - 주유소 및 LPG충전소 시설의 경계선으로부터 10m이내의 구역 (일반 공중의 통행·이행 등에 제공된 구역을 말한다)

○ **흡연부스 설치를 통한 보행 중 간접흡연 피해방지**

- 목 표: 3개소
- 대 상: 금연구역으로 지정된 곳 중 민원다발지역
- 내 용
 - 길거리 보행 중 흡연으로 인한 간접흡연 피해방지를 위해 민원다발지역 및 설치 가능한 공간 등 확인을 위한 현장조사
 - 민간 기업과 연계를 통한 흡연부스 설치, 시설관리
 - 청소과: 금연거리 내 흡연부스 및 담배꽂초 전용 재떨이 청소 지원

○ **금연인식 확산을 위한 금연홍보 안내판 설치**

- 목 표: 80개소
- 대 상: 금연거리 및 흡연단속 사각지대인 이면도로·골목길 중 민원다발지역
- 내 용
 - 간접흡연의 피해를 알리는 태양광 LED안내판·로고젝터, 금연 음성안내기 등
 - 동주민센터 및 금연지도원 등을 활용하여 간접흡연 피해 홍보
 - 청소과: 흡연 시 무단투기 단속과 관련지역 순찰 및 합동 단속

○ **관내 어린이집, 유치원, 초·중·고등학교 대상 흡연·음주예방 교육**

- 목 표: 55회
- 대 상: 관내 어린이집, 유치원, 초·중·고등학교 희망기관
- 내 용
 - 전문 강사를 활용한 연령별 눈높이 맞춤 흡연·음주 예방교육
 - 금주 필요성 교육, 음주관련 질병 안내

○ **흡연 청소년 대상 금연교실 운영**

- 목 표: 5개교
- 대 상: 흡연 적발학생 금연프로그램 희망학교
- 내 용
 - 흡연학생 대상 이동금연클리닉 운영
 - 금연서약서 작성, 흡연 유혹 거절방법 등 교육(4주 프로그램)

○ **외국인 및 직장인 대상 흡연·금주교육 운영**

- 목 표: 5회
- 대 상: 영등포다문화가족지원센터 및 관내 사업장 직장인
- 내 용
 - 전문강사를 활용한 흡연·금주 교육 운영
 - 다문화가족지원센터와 연계하여 흡연·금주교육 운영
 - 음주거절의 기술, 절주를 위한 행동지침 안내 등

○ **건전 음주문화개선 및 흡연예방 캠페인 운영**

- 목 표: 60회
- 대 상: 관내 생활터(학교, 마을, 사업자 등)
- 내 용
 - 절주 및 음주예방관련 패널 전시, 음주 가이드 리플렛 및 홍보물 배부
 - 흡연 폐 모형 전시, 폐활량 측정을 통한 폐 나이 및 폐활량 확인 등 체험부스 운영
 - 금연 서포터즈와 함께 금연피켓을 활용한 캠페인 운영

□ **추진일정**

- 흡연 지도단속 및 계도: 연중
- 금연클리닉 운영: 연중
- 간접흡연 피해방지 홍보 시설 설치: 3.~9월
- 찾아가는 흡연·음주 예방 교육: 3.~12월
- 음주문화개선 및 흡연예방 캠페인: 연중

□ **소요예산: 총 546,636천원(국 170,000, 시 51,000, 구비 325,636)**

해외유행 감염병 국내 유입사례 및 오염된 음식을 통한 A형간염 유행에 따라 주민 행동요령 홍보강화 및 감염병 발생대비 감시체계를 구축 및 대응으로 감염병 확산 방지에 기여하고자 함

□ 사업개요

- 기 간: 연중
- 대 상: 신종 감염병 의심환자 및 확진자, 일반주민 등
- 내 용: 감염병 발생시 감시·보고 및 신속한 환자관리

□ 세부 추진계획

- 감염병 발생 감시체계 구축
 - 법정감염병 전수감시 : 병원급 27개소, 의원급 322개소
 - 질병정보모니터망(203개소)·표본감시의료기관(9개소)·선별진료소 운영
- 감염병 및 집단설사 환자발생, 신속대응 “역학조사반” 상시운영 및 협력체계구축
 - 역학(원인)조사반 협업구축을 위한 간담회 및 교육 실시(상·하반기 2회)
 - ▶ 식품수거, 인체·환경검체 채취 요령 등 현장 대응 요령 등
- 감염병 대처능력 역량강화 교육 및 위기대응 훈련참여 확대 : **8회(5 → 8회)**
 - 보건소 직원대상 개인보호복 착·탈의 교육 및 감염관리 교육(3회)
 - 신종감염병 대비 비상 응소 모의훈련 및 감염병 대응훈련 참여(5회)
- 유행 감염병 예방접종 등 주민 행동요령(DID, 문자 등)홍보강화: **50회(37→50회)**
 - 「탁트인 영등포소식」 문자제공 확대(12회), 올바른 손씻기 홍보 캠페인 및 보도자료 제공(38회)
 - 해외여행 대상자 『해외감염병NOW』 접속 홍보 안내(리플릿·배너 게시)

□ 추진일정

- 감염병 발생 감시체계 구축 : 연중
- 신속대응 역학조사반 간담회 및 교육 실시 : 4월, 9월
- 보건소 직원대상 감염관리 교육(보호복 착·탈의 교육 등) : 4월
- 감염병 대처능력 향상 교육 참석 : 3.~11월

□ 소요예산: 총85,535천원(국 53,180, 시 8,180, 구비 24,175)

공공보건포털 및 정부24를 통한 제증명 인터넷 발급과 검사결과·건강진단 재검일 알림 서비스로 민원편의 제공 및 사회적 약자를 위한 민원신청서 작성 지원을 통하여 신뢰받는 보건민원행정을 구현하고자 함

□ 사업개요

- 추진기간: 연중
- 추진내용
 - 중국국적외국인(교포), 장애인, 노약자등이 건강진단(결과)서 민원진행시 접수안내 및 신청서 대리작성 접수처리 지원
 - 우편발송서비스 및 검사결과등 문자서비스로 내방민원의 재방문 최소화
 - 접수자와 검사자 일치률 통한 제증명 발급 관리 강화

□ 세부 추진계획

- 사회적 약자의 불편해소 서비스 추진
 - 거동 불편한 장애인 및 노약자, 중국인(교포)이 방문시 민원상담을 통해 신청서 작성 및 안내 도움으로 인한 민원편의 증진
 - 적극적인 민원업무처리로 불만사례 및 불친절 사례 최소화
- 등기발송 및 SMS 알림서비스로 내방 민원의 재방문 최소화
 - 건강진단(결과)서를 우편으로 받고자 희망하는 민원인에게 우편등기발송
 - 검사 판정 당일 통합메세지시스템 활용하여 카카오톡 문자메세지 발송
 - 건강진단결과서 유효기간 만료 1개월전 재검일 도래 통보 메세지 문자발송
- 민원신청시 접수도장 날인제도 강화
 - 건강진단(결과)서 신청시 대리검사 방지를 위하여 접수자와 검사자가 일치함을 통한 제증명 발급관리 강화로 고객 신뢰도 향상
- 공공보건포털 및 정부24를 통한 제증명 인터넷 발급서비스
 - 건강진단서 및 건강진단결과서 접수시 영수증에 기재되어 있는 사항을 보다 적극적으로 안내 홍보하여 민원인에게 편의제공

□ 소요예산: 총5,187천원(구비)

최적의 의료관광 환경을 조성하여 우리구에 적합한 상품개발 및 홍보·마케팅 추진으로 의료관광산업을 더욱 활성화시켜 지역경제 발전과 일자리 창출에 기여하고자 함

□ 사업개요

- 사업지정: 2017. 12. 14.(지정권자: 중소벤처기업부장관)
- 사업기간: 2018년~2022년(5년)
- 사업대상: 외국인 환자(국민건강보험법 제109조에 따른 가입자나 피부양자가 아닌 외국인)
- 사업내용: 의료관광 기반시설 조성, 활성화 지원, 병원시설 확충
- 특화사업자: 관내 10개 병원
 - 여의도성모병원, 김안과병원, 대림성모병원, 명지성모병원, 성애병원, 영등포병원, 명지춘혜병원, 강남성심병원, 한강성심병원, 씨엠(CM)병원

□ 세부 추진계획

- 의료관광 민관 네트워크 구축
 - 의료관광 협의회 운영 및 특화사업자 실무추진단 운영: 분기1회
 - 의료관광 협력기관 운영 및 연계상품 개발: 35,000천원
(구비:30,000천원, 시비:5,000천원)
- 협력기관 역량강화 및 인프라 구축 지원 <신규>
 - 의료관광 협력기관 역량강화 교육 및 세미나 운영: 36,000천원
 - 특색있고 차별화된 사업발전 전략 제시를 위해 찾아가는 의료기관 컨설팅 지원 : 30,000천원
 - 의료관광 코디네이터 통·번역 지원: 40,000천원
 - 협력기관 의료관광 인프라 구축 지원: 70,000천원
 - 외국인환자 유치를 위한 온오프라인 인프라 구축사업 공모 및 예산 지원
- 홍보마케팅 추진
 - 스마트메디컬특구 가이드북, 리플렛 제작: 42,000천원

(구비:30,000천원,시비:12,000천원)

· 영어, 중국어, 베트남, 러시아, 몽골어 등:10,000부 제작

- 국내외 의료관광 설명회 개최(연6회): 120,000천원

(구비:80,000천원,시비:40,000천원)

· 보건산업진흥원, 한국관광공사, 서울시 관광재단과 연계한 해외설명회 참가
· 우호협력도시 초청 관광과 특화사업자 의료기관 현장체험을 통한 우수 의료기술 홍보

- 의료관광 온 오프라인 홍보 마케팅 추진

(홈페이지, SNS채널운영, 홍보광고관 임대): 160,000천원

- 의료관광 안내센터 운영

· 영등포구 관광정보센터내, 의료관광통역사 3명(영/중/일),
의료관광관련정보제공

□ 추진일정

- 의료관광협의회, 특구 실무추진단, 협력기관 운영: 수시
- 의료관광 연계상품 개발 및 가이드북, 리플렛 제작: 3월
- 의료관광 온·오프라인 홍보 마케팅 추진(SNS,홍보광고관): 3~12월
- 의료관광 코디네이터 통번역 및 협력기관 홍보마케팅 지원: 3~12월
- 협력기관 역량강화 교육 및 찾아가는 컨설팅 지원: 수시
- 의료관광 국내외 설명회 개최: 2020. 3월~계속

□ 소요예산: 총 567,502천원(시 60,000, 구비 507,502)

가임기남녀 및 임산부의 건강한 임신과 출산을 장려함으로써 산모와 아동의 건강증진에 기여하고자 함

□ 사업개요

- 사업기간 : 연중
- 사업대상 : 관내 임산부, 예비(신혼)부부, 영유아, 산후조리원

□ 세부 추진계획

- 서울시 남녀건강출산지원 : 500명
 - 기간 : 연중
 - 목적 : 맞춤형 임신 준비프로그램을 활용한 건강한 임신·출산지원으로 건강한 미래세대 양성
 - 지원내용
 - 건강설문조사
 - 건강검진(기본혈액검사, 소변검사, 풍진, 갑상선기능검사, 난소나이검사, 흉부X-ray, 정액검사)
 - 종합영양제 제공(남녀, 3개월분)
 - 평가 및 상담
 - 고위험대상자관리(검사결과 고위험군에게 관내 전문기관 연계)
- 임산부 등록 및 건강상담 : 2,400명
 - 지원내용 : 건강검진(혈액검사, 소변검사, 풍진검사 등), 초음파검사, 기형아검사(쿼드), 임신성당뇨검사(혈액), 산후우울증검사, 철분제 및 엽산제 지원
- 모자건강교실 운영 : 64회
 - 임산부 및 출생아, 가족의 건강을 증진하고 분만 및 모성역할에 대한 긍정적 영향을 줄 수 있도록 교육 실시
 - 교육내용 : 출산준비교실, 임산부요가교실, 모유수유교실, 베이비마사지

○ **임산부의 날 운영**

- 일 시 : 2020년 10월 중
- 장 소 : 보건소 3층 보건교육실, 시민이 많이 이용하는 장소
- 대 상 : 관내 임산부 및 가족, 시민
- 내 용 : 임산부에게 필요한 건강강좌 진행, 임산부 배려 캠페인 등

○ **서울아기 건강 첫걸음 : 900명(800명 → 900명)**

- 보편방문 서비스: 출산 후 4주(최대 6주) 이내에 1회 방문
 - 서비스 내용: 산모 및 신생아 건강평가, 모유수유 교육, 산후우울 평가, 신생아 돌보기, 아기울음 및 수면문제 교육 등
- 지속방문 서비스: 고위험가구 임산부 및 영유아
 - 서비스 내용: 파트너십 및 양육역량 강화, 지역자원 연계 및 필요시 사회복지사 공동방문 등
- 소그룹 육아자조모임
 - 기 간: 2020년 5월/ 9월~10월(15회)
 - 내 용: 베이비마사지, 이유식 교실, 오감발달 등 프로그램 제공 및 교육
- 사례회의 실시(매월 1회): 지속사례대상자 정보공유 및 다각적 서비스 방안 마련

○ **산후조리원 감염· 안전관리 강화: 관내 5개소/ 분기별 1회**

□ **소요예산: 총 367,476천원(국 33,596, 시 269,916, 구 63,964)**

생활습관 및 질병구조의 변화 등으로 만성질환자수가 계속 증가하여 건강 돌봄이 취약한 저소득층에게 통합적 서비스를 제공하고, 지역보건사업의 체계적인 계획수립을 위한 건강조사를 통해 국민의 건강증진을 도모하고자함

□ 사업개요

○ 추진근거

- 지역보건법 제11조, 장애인 복지법 제18조
- 암관리법 제6조, 희귀질환관리법 제12조, 제13조
- 보건의료기본법 제4조, 제45조

○ 주요내용

- 지역사회장애인의 5%이상 재가장애인 등록 및 방문 재활 서비스
- 국가암검진사업으로 암을 진단받은 환자에게 의료비 지원
- 희귀질환자 신청접수, 소득·재산조사, 심사, 결정 및 지급, 전산등록
- 서울형 유급병가지원 신청접수, 심사, 결정, 지급, 사후관리

□ 세부 추진계획

○ 지역사회중심재활사업: 723명

- 추진기간: 연중
- 대 상: 지속적 관리가 필요한 관내 재가 장애인 및 예비장애인
- 목 표: 723명(장애인 건강보건관리율 - 장애인의 5% 이상)
- 추진내용
 - 재가 장애인 등록 및 관리, 방문재활 서비스 및 자원 연계
 - 장애발생 예방교육 및 장애인식 개선 교육, 연계병원 퇴원 관리 상담활동
 - 재활협의체 운영(4회 이상) 및 사례관리
 - 재활전담요원 1명 → 3명 확대, 재활프로그램 운영 횟수 (20회 → 40회)
 - 조기적응프로그램, 장애인 재활프로그램 등 필수프로그램 운영강화

○ 국가암검진사업

- 추진기간: 연중
- 대 상: 의료급여수급권자 및 건강보험료 하위 50% 이내

- 검진항목: 위암, 간암, 대장암, 유방암, 자궁경부암, 폐암
- 추진내용
 - 암수검 독려를 위한 전담인력 2명 가동(기간제 1명, 공공근로 1명)
 - 암예방 건강 강좌 - 연 3회 200여명 대상

○ **암환자의료비지원사업**

- 추진기간: 연중
- 대 상: 국가암검진을 통해 암이 발견된 건강보험 가입자 및 의료급여수급자, 소아암환자
- 추진내용
 - 행복소식지, 보건소 소식지에 암환자의료비지원사업 안내 게재
 - 대상자의 신청접수 후 소득·재산 조사결과 매월 31일 지급

○ **희귀질환자의료비지원사업**

- 추진기간: 연중
- 대 상: 희귀질환자 대상질환 950개 중 산정특례 등록자
- 추진내용
 - 희귀질환자 상·하반기 정기재조사 실시
 - 대상자의 신청접수 후 소득·재산 조사결과 심사 후 공단에서 일괄 지급

○ **서울형 유급병가지원사업**

- 추진기간: 연중
- 대 상
 - 서울시 거주자로 국민건강보험 지역가입자인 근로소득자 및 사업소득자
 - 입원치료자 또는 공단일반건강검진을 받은 자
- 추진내용
 - 지원액 - 서울시 생활임금('19년도 기준, 1일 8시간, 81,180원)
 - 연간 최대 11일 지원(입원 10일, 일반건강검진 1일)
 - 신청자 구비서류 검토 및 복지정책과 소득·재산조사 의뢰
 - 사회보장정보시스템, 서울시 질병관리과 통한 중복수혜 결과 확인하여 심사 후 지급
 - 서울형 유급병가지원 사업 활성화 위한 적극적 홍보 추진

○ **지역사회건강조사**

- 추진기간: 2020.8.16.~2020.10.31.
- 추진방법: 건강조사원이 노트북을 이용해 가구방문 1:1 면접조사

- 추진내용

- 조사대상가구 선정 → 선정통지서발송 → 가구방문 및 조사
→ 자료분석(11월~12월) → 결과공표(익년 3월)

○ **기저귀조제분유지원사업**

- 추진기간: 연중

- 추진대상: 기초생활보장, 차상위계층, 한부모가족 자격보유가구의 영아(0~24개월)

- 추진내용

- 관내 산부인과, 소아과 등에 홍보 협조 요청
- 동주민센터를 통한 홍보 협조 요청

□ **소요예산: 총 1,256,905천원(국 388,105, 시 457,885, 구비 410,915)**

심뇌혈관질환을 예방하기 위해 전문화된 보건교육 제공 및 대사증후군관리·고혈압·당뇨병·당뇨병관리 상담실을 통해 맞춤형 건강관리서비스 제공을 통하여, 국민의 만성질환예방으로 건강수명을 연장하고자 함

□ 사업개요

○ 추진근거

- 보건의료기본법 제 41조, 국민건강증진법 제 19조
- 심뇌혈관질환의 예방 및 관리에 관한 법률
- 2019년 지역사회 통합건강증진사업 실행계획

○ 주요내용

- 혈압, 혈당, 중성지방, 허리둘레, HDL콜레스테롤 무료검진
- 검진 결과에 따른 영양, 운동 등 맞춤형 건강 상담
- 질환, 영양, 운동에 대한 만성질환 예방관리 교육
- 인식개선을 위한 “자기혈관 숫자 알기” 홍보캠페인

□ 세부 추진계획

○ 심뇌혈관질환 예방관리사업

- 추진기간: 연중
- 대 상: 구민 및 만성질환자
- 방 법: 고혈압·당뇨병 환자 질환관리 표준교육 실시, 심뇌혈관질환예방관리 캠페인 홍보
- 추진내용
 - 질환, 영양, 운동에 대해 회기 당 3회 차로 교육 운영: 1,200명
 - ▶ 서울시 심뇌혈관질환 예방관리 전문 강사의 전문화되고 현실적인 보건교육 제공
 - 고혈압·당뇨병 상시교육: 300명
 - ▶ 올바른 혈압·혈당 측정법 알기 및 관리목표 설정, 식품 속 나트륨 함량 확인
 - ▶ 건강한 식사, 운동법, 약물요법 교육을 통한 질병관리
 - 다중이용시설에서 “자기혈관 숫자 알기” 홍보캠페인: 20회 → 30회
 - ▶ 혈압 측정 및 결과에 대한 건강 상담, 대사증후군센터 및 고혈압·당뇨상담실 홍보
 - ▶ 심뇌혈관질환 예방관리주간을 이용한 시·구 합동캠페인 참여

○ 대사증후군관리사업

- 추진기간: 연중
- 대 상: 20~64세 지역주민 및 관내 직장인
- 추진장소: 시민건강관리센터, 서남글로벌센터 대사증후군 상담실, 토요 대사증후군 센터
- 방 법: 허리둘레, 혈압, 공복혈당, HDL콜레스테롤, 중성지방을 측정하여 위험요인 개수와 현재 약물복용여부에 따른 체계적인 건강관리 서비스 제공
- 추진내용
 - 보건소 대사증후군센터 및 서남권 대사증후군상담실 운영
 - 대사증후군관리사업 운영관리
 - 대사증후군 조기발견검진 및 유소견자 등록관리
 - 토요 열린보건소 대사증후군상담실 운영
 - 사업체 대상 : 찾아가는 대사증후군상담실 운영
- 추진목표

사업 내용	대사증후군센터	서남권 대사증후군상담실
대사증후군 조기발견검진	10,000명	2,500명
대사증후군 유소견자 등록관리	5,000명	1,250명
건강검진사후관리 연계 대사증후군검진	1,000명	200명
대사증후군 예방 홍보캠페인	40회	

○ 만성질환 관리 및 조사감시 교육

- 추진기간
 - 중앙 집체교육: 3월
 - 지역현장 교육: 4~10월(지역 거점대학 사정에 따라 일정 조정)
 - 종합평가: 11월 중(1박2일, 1회 운영)
- 대 상: 보건소 만성질환사업 담당자 및 지역사회 건강조사 관련 업무자 1명
- 추진방법: 권역별 지정대학 및 현장학습
- 추진내용
 - 토론 및 현장실습 중심의 교육으로 단계별 교육목표 도달을 원칙
 - 지역사회 조사기획, 현장조사, 결과분석까지 스스로 실행
 - 보건소 만성질환관리 및 조사·감시 전문 인력 양성

○ **찾아가는 고혈압당뇨등록관리 상담실**

- 추진기간: 연중
- 대 상: 구민 누구나
- 추진방법: 동 주민센터 및 지역사회에서 고혈압·당뇨 무료검진 실시 및 검진 결과 1:1 맞춤형 상담 및 교육
- 추진내용
 - 고혈압·당뇨 무료검진 및 결과상담: 9,000명
 - 대상자 동의하에 PHIS(지역보건의료정보시스템)에 등록: 5,600명→5,700명
 - 정기적으로 혈압, 혈당 측정 유도 및 검사한 수치 데이터화
 - 고혈압당뇨상담실을 통해서 고혈압, 당뇨병 환자 지속 관리
 - 보건소 및 건강보험공단의 운동·영양 프로그램 연계: 100명

○ **모바일 헬스케어사업**

- 추진기간: 연중
- 대 상: 만 19세 이상 구민 및 관내 직장인 중 건강위험요인 1개 이상 보유자
※ 현재 고혈압, 당뇨, 고지혈증 질환자 및 약물복용이 필요한 자 제외
- 추진방법: 6개월 동안 비질환자 중 모바일 어플과 연동되는 신체활동량계를 제공하여 의사, 간호사, 영양사, 운동전문가가 개인별 건강위험요인 및 생활습관에 따른 1:1 실시간 건강관리 제공
- 추진내용
 - 사전 검진을 통한 대상자 선별: 120명(기수별 15~20명)
 - 〉 검진항목: 혈압, 공복혈당, 중성지방, 허리둘레, HDL콜레스테롤
 - 건강생활습관평가 및 상담을 통한 건강관리목표 설정
 - 실시간 1:1 맞춤형 건강 상담 서비스 제공
 - 〉 선정된 대상자에게 6개월간 모바일과 연동되는 신체 활동량계(스마트워치)를 제공하고, 모바일 어플 연동을 통한 영양·운동 정보모니터링
 - 〉 서비스 시작일로부터 24주(6개월) 간 개별 맞춤형 건강 상담 제공
 - 방문 검진 및 대면 상담: 3회
 - 〉 사전(최초)검진, 3개월 중간검진, 6개월 최종검진을 통해 건강상태 체크 및 개인 상태에 따른 건강관리 목표 설정
 - 〉 만성질환으로 진행된 경우 의료기관에 연계

□ **소요예산: 총798,399천원(국 29,752, 시 142,485, 구비 626,162)**

초발 정신질환자나 불안정한 만성정신질환자를 대상으로 집중사례관리 실시로 국민의 정신건강증진에 기여코자함

□ 추진방향

- 정신건강복지센터 중증정신질환자 등록자 중 집중사례 관리 강화
- 중증정신질환자 및 환자 가족 등의 역량강화
- 정신과적 응급대응 관련 기관 협업체계 구축으로 응급상황 신속대처로 지역 주민의 안전 확보

□ 사업개요

- 추진근거: 정신건강복지법 제4조, 제12조, 제15조
- 사업대상
 - 영등포구민 중 중증정신질환자 추정치 : 3,886명(구민의 1.2%)
[조현병스펙트럼장애: 0.2%(644명), 양극성장애: 0.1%(322명), 반복성우울장애: 0.9%(2,899명)]
- 주요기능
 - 중증정신질환자 등록·집중사례관리 서비스
 - 중증정신질환자 주간재활프로그램 운영
 - 정신질환자 응급대응 체계 강화

□ 세부 추진계획

- 중증정신질환자 집중사례서비스 강화 : **20→ 90명**
 - 대상: 초발 정신질환자, 불안정한 만성정신질환자, 지역사회로 돌아온 퇴원환자 등
 - 중증정신질환자 관리인원 증원
: 500명 중 20명(사례관리자 4인 × 5명) → 90명(사례관리자 9인 × 10명)
 - 주 1회 이상 대면상담 (1회기당 40분이상)
 - 3개월마다 ISP(개별사례관리계획) 수립
- 초발, 만성 정신질환자 주간재활프로그램 운영: 64회/450명
 - 질병의 이해, 약물관리, 증상관리, 일상생활 기술훈련, 위기대처 능력 향상

- **중증 우울 프로그램 운영: 20회/100명**
 - 스트레스 해소 방법, 사회기술훈련, 법의 이해, 정신질환의 이해
- **가족 프로그램 운영: 16회/80명**
 - 환자 증상관리, 약물관리, 정신건강증진법의 이해
- **정신응급대응 협의체 운영**
 - 정신과적 응급상황시 신고, 현장대응, 이송 등 각 단계별 안전 보장 및 신속대응을 위한 정신건강복지센터, 경찰, 소방, 지정정신의료기관의 협업체계 구축
 - 분기별 1회 지역의 정신응급 대응 현황 점검

□ 추진일정

- **중증정신질환자 집중사례서비스 강화: 연중**
- **초발, 만성 정신질환자 주간재활프로그램 운영: 2월~11월**
- **중증 우울 프로그램 운영: 4월~10월**
- **가족 프로그램 운영: 4월~10월**
- **정신응급대응 협의체 운영: 3월, 6월, 9월, 11월**

□ **소요예산: 총 117,220천원(시 58,610, 구비 58,610)**

의료기관이 관련 법규를 준수하도록 지도·감독하고 의료기관 준수사항 점검으로, 국민에게 신뢰를 받는 안전한 의료 환경을 조성하고자 함

□ 사업개요

○ 의료업소 및 응급의료기관 관리

- 의료업소 현황

계	병원급	의원	치과의원	한의원	안경업소	치과기공소	안마원 안마시술소
940개소	30	346	235	148	99	74	8

- 응급의료기관 현황

구분	응급의료기관(5)		응급실 운영 의료기관(4)
	지역응급의료센터(3)	지역응급의료기관(2)	
9개소	여의도성모병원 성애병원 강남성심병원	대림성모병원 명지성모병원	영등포병원, 씨엠병원 한강수병원, 한강성심병원

○ 자율점검 및 기획점검 실시: 연1회

○ 응급환자 이송 구급차 지도점검: 18개소 32대

□ 세부 추진계획

○ 의료업소 자율점검 및 기획점검

- 대 상: 932개소(안마원, 안마시술소 8개소 제외)

- 기 간: 4월(자율점검), 6~7월(기획점검)

- 방 법

- 보건소 홈페이지 내 자율점검 시스템 및 팩스 등을 통한 자율점검
- 자율점검 불성실, 미참여 업소 선정하여 의료기관 현장 기획점검

- 내 용

- 의료법 및 의료기사 등에 관한 법률 준수 여부
- 의료법 위반 적발 시 관계법규에 의거 조치(행정처분, 고발 등)

○ 안마시술소 및 안마원 임회점검

- 기 간: 연 2회(6월, 11월)

- 대 상: 8개소(안마시술소 2개소, 안마원 6개소)

- 내 용: 안마사에 관한 규칙에 따른 시설 기준 준수여부 등

○ 응급의료기관 외 응급실 운영 의료기관 현장 점검

- 대 상: 응급실 운영 의료기관 3개소
- 기 간: 연 1회(8월~9월경)
- 내 용: 현장 방문하여 법정기준 준수 등 적정 운영 여부 점검

○ 응급실 기반 계절성 질환(폭염, 한파) 감시체계 운영

- 보고기관: 응급의료기관 6개소 및 응급실 운영의료기관 3개소
- 운영기간: 폭염 및 한파 기간 중
 - 한파: 12월~2월(3개월) / 폭염: 5월~9월(5개월)
- 감시체계

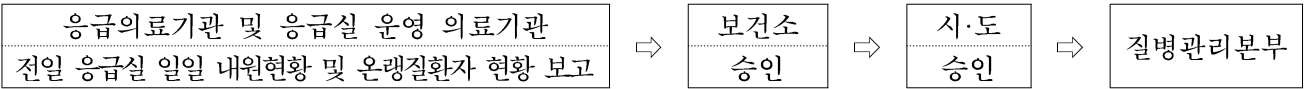

- 내 용

- 응급실 총 내원환자 및 사망자 수, 계절성 질환자 환자별 사례보고
- 질병관리본부에서 지자체 모니터링 정보를 활용하여 폭염 및 한파질환 관련 현황 정보 및 예방법, 주의사항, 행동요령 등 홍보

○ 응급환자 이송 구급차 지도점검: 18개소 32대

구 분	계	병·의원	보건소	119구급대	응급환자 이송업
공공기관	2개소 9대	-	1개소 2대	1개소 7대	-
민간기관	16개소 23대	15개소 16대	-	-	1개소 7대

- 기 간: 보건복지부 계획에 따라 시행(4월)

- 내 용

- 내·외관 및 의료장비 등 세부기준 적합여부
- 환자이송의 경우 규정된 요금 준수여부
- 구급차 출동 시 출동기록 유지여부, 응급구조사 탑승여부 등 운영기준 적합여부 등

□ 추진일정

- 의료기관 및 응급의료기관 관리: 연중
- 의료업소 자율점검 및 기획점검 실시: 자율점검 4월/기획점검 6월~7월
- 안마원 및 안마시술소 임회점검 실시: 6월, 11월
- 응급의료기관 외 응급실 운영 의료기관 현장 점검: 8월~9월
- 응급실 기반 계절성 질환(폭염, 한파) 감시체계 운영
 - 한랭질환 12월~2월(한파 기간)/ 온열질환 5월~9월(폭염 기간)

□ 소요예산: 총 6,040천원(구비)

약업소 및 마약류 취급업소에 대한 「e-편한 시스템」을 통한 자율점검 및 현장점검을 실시하고, 관련법규에 대한 교육을 통해 예방적 안전관리체계 구축으로, 국민의 보건향상에 기여하고자 함

□ 사업개요

- 기 간: 연중
- 주요대상 현황
 - 의약품 및 의료기기취급업소

계	약국	의약품 도매상	한약방	한방 병의원	안전상비 의약품 판매자	의료기기 판매업소	의료기기 수리업소
1,615개소	249	98	1	150	324	743	50

- 마약류취급업소

계	마약류취급의료업자			마약류 관리자	마약류 소매업자	마약류 도매업자
	병원	의원	동물병원			
927개소	3	581	32	27	243	41

- 내 용
 - 약업소 및 마약류취급업소 자율점검 실시
 - 현장 기획점검 및 합동점검 실시
 - 약사법, 의료기기법, 마약류관리에 관한 법률 등에 관한 민원처리 및 행정처분

□ 세부 추진계획

- 약업소 및 마약류취급업소 자율점검 실시: 1회(4~5월)
 - 보건소 홈페이지 및 팩스를 통한 업소별 정기 자율점검 실시
- 현장점검 실시: 정기 자율점검 실시 후 미제출 업소 및 불성실 작성 업소 현장점검(5~9월)

- 자율점검 대상업소의 10% 이상
- 사전 예방적 감시 필요 분야에 대하여 도매상, 약국, 안전상비판매자, 의료기관 등 기획합동감시 실시: 4회(3월, 6월, 8월, 11월)
- 의약품 등 표시감시 집중 감시: 2회(5월, 9월)
- 약업소 및 마약류취급업소 관련 법규 안내
 - 마약류관리에 관한 법규 교육: 2회(5월, 10월)
 - 의료기기법, 마약류관리에 관한 법규 안내 책자 배부: 1회(4월)

□ 추진 일정

- 보건소홈페이지를 통한 업소별 정기 자율점검 실시: 4~5월
- 약업소 및 마약류 취급업소 관련 법규 안내: 4~5월, 10월
- 자율점검 결과에 따른 기획점검: 5~9월
- 기타 현장 기획 점검: 연중

□ 소요예산: 총 6,200천원(구비)

진단용 방사선 발생장치 안전관리와 방사선 관계 종사자의 피폭관리 지도·점검으로, 의료용 방사선으로부터의 위해를 최소화하고 국민들에게 안전한 의료환경을 제공하고자 함

□ 사업개요

- 기 간: 연중
- 의료용 방사선 안전관리 대상

구 분	진단용방사선 발생장치		특수의료장비						피폭선량측정		
	기관 (개소)	장치 (대)	계	MRI		CT		MAMMO		기관 (개소)	명
				기관	대	기관	대	기관	대		
총현황	421	986	36개소 90대	15	27	17	26	31	37	404	1,171

- 내 용
 - 정기검사 안내 및 적정기간 내 검사여부 및 장치의 적합여부 확인
 - 방사선 관계종사자 피폭측정여부 및 적정신고여부 확인
 - 안전관리책임자 선·해임 신고 점검 및 교육이수 여부 확인

□ 세부 추진계획

- 진단용 방사선 발생장치 설치·사용관리
 - 정기검사(1회/3년) 사전안내 및 점검: 매월
 - 정기검사 기간 경과, 정기검사 결과 부적합 등
- 특수의료장비 관리
 - 품질관리검사(서류 1회/1년, 정밀 1회/3년) 안내 및 점검: 매월
- 안전관리책임자 관리
 - 대 상: 404개 의료기관 404명
 - 내 용: 신규 선임 안전관리책임자 교육 안내 및 선임 후 1년 내 한국방사선의학재단 주관 교육 수료여부 점검
 - 적용 배제 의료기관: 17개(총421개소 중 적용 배제)
 - 치과 구내촬영용 장치만 사용하는 경우

- 최초 장치 설치 시 측정기관에서 측정하고 주당 최대동작부하량(10mA·min 이하) 설정하여 적용배제 신청한 의료기관

○ 방사선관계종사자 안전관리

- 대 상: 404개 의료기관 1,171명
- 점검횟수: 분기별 1회(총4회)
- 내 용: 신규 등록 종사자 피폭관리 안내 및 개인피폭선량 측정 점검, 개인피폭선량계 파손·분실 등 부적정 관리사항 등

□ 소요예산: 비예산

보건분소를 이용하는 지역주민에게 대상별 맞춤형 진료 및 상담서비스 제공하고, 건강 증진을 위한 다양한 보건교육과 실천 가능한 건강정보 및 지식 제공으로, 지역주민의 자가건강관리 능력을 향상시키고자 함

□ 사업개요

- 근 거: 지역보건법 제11조, 동법시행령 제8조
- 기 간: 연중
- 대 상: 지역주민(대림동, 신길동 및 기타 지역주민)
- 내 용: 대상별 맞춤형 진료실 운영 및 보건교육실을 활용한 다양한 주제의 건강증진교육 제공

□ 세부 추진계획

- 1차진료실 운영 : 9,000명
 - 진료접수 및 혈압측정, 식후혈당 검사
 - 의사 면담 및 처방전 교부, 예방접종 예진 및 건강상담 등
- 모자보건실 운영 : 2,200명
 - 영유아 예방접종 및 건강상담 등록관리 650명
 - 성인예방접종(노인폐렴, 취약계층 독감 포함) 및 등록관리 1,300명
 - 임산부 산전·산후관리: 임신반응검사, 혈액검사, 엽산제 및 철분제 공급 등 250명
- 물리치료실 운영 : 2,200명
 - 의사 처방에 따른 물리치료 시행
 - 퇴행성질환의 통증치료 및 일상생활 동작 안내
 - 뇌졸중 및 디스크 통증 완화 치료
- 임상병리실 운영 : 2,000명
 - 각종 생화학(간기능, 혈당, 신장기능, 콜레스테롤), 혈액학(빈혈 등), 소변(혈뇨, 요당, 요단백) 검사 등
 - 갑상선기능검사(T3,FT4,TSH), 간이혈당검사, 임신반응검사
 - 암표지자, 성병관련 검사 등을 위한 각종 채혈검사

- **보건민원실 운영 : 2,000명**
 - 분소 이용 고객에게 보건소 업무 등 각종상담, 홍보 및 이용안내
 - 65세미만 처방전 발급 및 각종 수수료 수납
 - 유료예방접종(B형간염 등), 물리치료 및 각종 혈액검사 등 수납관리
- **보건의료서비스 고객만족도 및 수요도 조사 연2회(5월, 11월) 실시**
 - 분소 이용고객을 대상으로 보건의료서비스에 대한 만족도와 개선사항 등에 대한 조사
- **건강증진교실 운영 : 350명**
 - 일 시: 2월~12월 매월 셋째 주 화요일 10:30~11:30(연 12회, 5월중 2회)
 - 내 용: 월별 맞춤형 다양한 주제로 지역주민에게 건강강좌 제공
- **심폐소생술 교육장 운영 : 40회**
 - 일 시: 매월 1·2·3·4주 목요일 10:30~11:30
 - 내 용: 심폐소생술 관련 동영상 상영 및 모형이용 시범교육, 홍보자료 배부
- **다문화가족 튼튼영양 교실 : 24회**
 - 일 시: 매월 1·3주 월요일 10:30~11:30
 - 내 용: 다문화가정 영유아 및 취학 전 아동, 임산부의 영양상담 및 관리

□ 추진일정

- **환경정비 및 안전관리**
 - 보건분소 입구 노후된 경사로 보수공사: 4월 중
- **인플루엔자 무료접종 실시(만13~64세): 10월 중**
 - 취약계층(기초생활수급자), 국가유공자 및 배우자, 사회복지시설 입소자

□ 소요예산: 총 97,522천원(구비)

식중독 발생 현황 등 데이터를 분석하여 식중독 발생 취약 계절별, 대상별 식중독예방을 위해 사전점검·컨설팅·교육·홍보 실시로, 식중독 제로! 건강 도시 영등포를 구현하고자 함

□ 사업개요

- 기 간: 연중
- 현 황: 총 업소 8,743개소

총합계	일반음식점	휴게음식점	집단급식소 (위탁급식 영업)	50인 미만 어린이 급식소
8,743	6,332	1,911	321(112)	179

○ 주요 내용

- 집중관리시설(집단급식소)위생관리 지도·점검
- 계절별 다소비 식품 취급업소 지도점검 및 수거검사
- 소규모 일반음식점(위생취약업소) 식중독 예방 컨설팅
- 50인 미만 어린이급식소 위생관리 컨설팅
- 관내 배달음식점 위생점검
- 식품자동판매기 위생점검
- 1830 손씻기 교육 실시

□ 세부 추진계획

○ 집중관리시설 위생 관리 지도·점검: 연 2회(상·하반기)

- 대 상: 집단급식소 320개소(학교급식소 43개교 포함), 식재료 공급업체 33개소
- 집단급식소 신고 업소 대상

구분 합계	기업체	병원	사회복지 시설	어린이집 (50인이상)	유치원	청소년 시설	학교	관공서	기숙사
321	72	32	16	101	25	1	43	29	2

- 점검기간
 - 학교급식소: 2월, 8월 신학기 전
 - 집단급식소: 4월, 10월(하절기 전, 동절기 전)

- 점검방법: 1차 소비자식품위생감시원을 통한 점검 후
부적합 급식소에 대하여 2차 공무원 현장확인 점검 실시
- 점검내용: 식자재 관리 상태, 배급식관리, 식품의 위생적 취급기준 준수여부 등

○ 여름햇집 등 식중독 발생 취약시설 집중위생점검 및 수거검사

- 대 상: 200개소 이상
 - 하절기 다소비 식품취급 업소: 수산물 100, 김밥 40, 냉면 30, 음료·빙수 30
- 점검기간: 6~9월
- 점검방법: 1차 소비자식품위생감시원을 통한 점검 후 부적합 업소에 대하여
2차 공무원 현장확인 점검 실시
- 점검내용: 식자재 보관·조리장 위생상태 및 개인위생관리 등 위주 점검
- 수거검사: 수족관수 및 여름철 성수식품(냉면, 육수, 김밥등 20건 이상)

○ 소규모 일반음식점 식중독 예방 컨설팅 실시

- 대 상: 800개소 이상
 - 영업장 면적 15~30㎡인 업소 및 위생취약 민원발생 업소
- 실시기간: 연중
- 실시방법: 1차 소비자식품위생감시원(2인1조)을 통한 컨설팅(행정지도),
2차 동담당 공무원 또는 소비자감시원을 통한 행정지도 이행여부 확인
- 컨설팅내용
 - 식자재 보관·조리장 위생상태 및 개인위생관리 등 위주
 - 조리종사자 손, 도마·칼 등 조리기구 간이오염도 측정 후 현장지도

○ 50인 미만 어린이급식소 식중독 예방 컨설팅

- 대 상: 180개소

구 분	합 계	10인 이하	11~30인 이하	31~50인 내외
어린이집 (50인 미만)	179	14	120	45
유치원 (50인 미만)	1	0	0	1

- 추진기간: 2월, 8월
- 추진방법
 - 위생관리 전문 컨설팅 요원 사전 교육 후 업소별 1:1 방문
 - 시설위생관리(주방, 냉동고, 닥트 등) 및 조리종사자 손, 도마·칼 등
 - 조리기구 ATP(오염도) 측정결과에 따라 현장 지도 및 행정처분

○ 배달음식점 안전 관리 강화

- 점검대상: 식약처 통보 약 850개소
- 점검기간: 3월~7월
- 점검방법
 - 새올시스템 식품위생업소 신고내용과 비교하여 무신고 업소 추출 또는 서울시 통보(배달앱 등록 건수) 내용과 일치 여부 확인
 - 2019년도 기 점검업소(위반업체 제외) 및 음식점 위생등급 지정업체 점검 제외
 - 점검반 편성: 공무원1명, 식품위생감시원 1명(2인 1조 5개반 편성)
- 점검결과 조치
 - 위반업체는 행정처분 등 조치하고 3개월 이내 재 점검 실시 하여 개선 여부 확인
 - ※ 무신고 업체 및 고의 상습적 위반자는 고발 조치 병행

○ 식품자동판매기 지도·관리

- 식품자동판매기 현황

장소 (설치대수)	당산동	대림동	도림동	문래동	신길동	양평동	여의도동	영등포동
252(450)	38(49)	29(30)	11(13)	14(22)	39(61)	38(46)	38(102)	45(127)

- 식품자동판매기 전수 점검
 - 전수점검: 상반기(4월), 하반기(11월)
 - 점검대상: 252개소 450대
 - 점검방법: 소비자식품위생감시원 및 공무원에 의한 이중점검
- 점검결과에 따른 조치
 - 무단폐업(시설물 멸실): 직권폐업 진행 및 자진폐업 유도
 - 고장·노후 자판기: 자진폐업 유도
 - 위생불량 자판기: 2차 점검시 미시정한 업소는 관계법에 의거 행정 처분\
 - 적합판정 자판기: 위생점검필증 부착 및 점검결과 기록

○ 식중독 예방 교육

- 집합교육 대상

- 소규모 사회복지시설 조리종사자 1회(6월)
- 일반음식점 기존영업자 6회(6, 11월)
- 소비자식품위생감시원 2회(4, 10월)

- 1830 올바른 손씻기를 통한 식중독 예방 교육

- 뷰박스 대여: 어린이집, 유치원, 초·중·고등학교, 병원 등 희망시설
- 찾아가는 손씻기 체험교육: 관내 초·중·고등학교 학생
- 손씻기 상설체험관: 5개소(대림,문래,선유도서관,아트홀,신길1동주민센터)
- 보건교육실 건강플러스 체험관: 어린이집 5~7세 대상

○ 식중독 예방 홍보

- 식중독 예방 홍보관 운영

- 봄꽃축제, 단오축제, 구민의날 등 구행사 홍보관 부스운영 가능시
- 일반음식점 기존영업자 집합교육 기간

- 식중독 예방 대구민 홍보

- 집중홍보기간: 7월~9월(여름), 12월~1월(겨울)
- 홍보매체: 전광판, 구홈페이지, 소식지, 유관단체회의자료 등
- 식중독 예방 캠페인 실시(6월, 11월)

- 식중독지수 휴대폰 문자알림 서비스

- 운영기간: 5월~ 9월(토.일요일 및 공휴일 제외)
- 전송방법

	단계	식중독 지수	문 자 전 송 내 용
① 식약처 홈페이지 '식중독지수' 확인 (09시기준, 서울지역) ② 식중독지수 71이상(경고단계) 확인 시 ③ 행정포털 문자전송시스템에서 지수별 내용을 입력하여 대상자에게 당일 식중독 지수 및 예방내용 전송	위험	【86이상】	식중독 발생가능성 매우 높으므로 식중독 예방에 각별한 경계요망
	경고	【71 ~ 85】	식중독 발생가능성 높으므로 식중독 예방에 경계요망
	주의	【55~70】	식중독 발생가능성 중간단계이므로 식중독 예방에 주의요망
	관심	【55미만】	식중독 발생가능성 낮으나 식중독 예방에 지속적 관심요망

· 식중독지수발송대상

구분 합계	집단급식소			대형 음식점	50인 미만 어린이급식소	구 공무원		
	학교	어린이집	그 외			6급이상	구의원	시의원
		식약처발송(144)		서울시 발송(421)		우리구발송(616)		
1,191	43	101	176	245	179	426	17	4

※일반음식점 영업자 전체(6,528명) 대상

⇒개인정보(핸드폰 번호) 등의 미확보에 따른 한국외식업 중앙회 e-mail을 통한 당일 식중독 예측 지수를 전송

○ 식중독 발생 대비 신속 대응 체계 유지

- 기 간: 연중
- 내 용: 상시 비상연락체계 구축(집단 설사환자 발생 시 즉각 응소)
- 하절기 식중독 비상근무반 편성운영: 역학조사반(보건지원과) 연계 운영

□ 추진일정

- 집중관리시설 위생 관리 지도·점검: 연2회(3월,8월)
- 계절별 다소비 식품취급업소 지도·점검 및 수거 검사 실시: 7월~8월
- 위생취약업소 식중독 예방 컨설팅 실시: 연중
- 50인 미만 집단시설 식중독 예방 컨설팅: 연2회(3월, 9월)
- 배달음식점 지도·점검: 7~8월
- 식품자동판매기 지도·점검: 연2회(4월,11월)
- 식중독 예방 교육 및 홍보: 4월~11월

□ 소요예산: 총 59,330천원(기금)

식품위생·안전의 자율 실천 문화조성을 통해 안전하고 낭비없는 음식문화를 조성하고 음식점 위생등급제 정착을 도모하고자 함

□ 사업개요

- 기 간: 연중
- 대 상: 관내 식품접객업소 및 구민
- 주요내용
 - 나트륨섭취 줄이기 환경 조성
 - 일반음식점 위생등급평가 실시
 - 위생등급제 실무활용 감시원 교육 실시
 - 남은 음식 재사용 안하기(스마일DISH 사업) 참여 업소 확대

□ 세부 추진계획

- 나트륨 섭취 줄이기 환경 조성
 - 대 상: 관내 일반음식점 200개소(기존 참여업소 140개소 포함)
 - 추진방법: 저염 식단 이행 권장, 월별 염도 모니터링
 - 추진내용
 - 서울시 염도관리시스템을 위한 블루투스 염도계 지원 및 교육
 - 대표메뉴 염도 측정 및 결과 관리
(월 1회 총 6회 6개월간 집중 관리, 이후 자율참여 유도)
 - 참여업소 지원
 - 위생 도마 등 음식문화개선 사업 연계 희망업소 물품 지원
- 일반음식점 위생등급평가 실시
 - 대 상: 식품접객업 중 일반음식점, 휴게음식점, 제과점 영업자
 - 음식점 위생등급제 확산을 위한 컨설팅 추진(연2회)
 - 대 상: 약 100개소(신규 및 지위승계 업소중 업종, 규모 고려하여 선정)
 - 내 용: 소비자식품위생감시원 방문1:1 맞춤 컨설팅

- 우리구 위생등급제 지정 현황

(2019. 10 31. 기준, 개소)

연도별	지정 업소수	등급		
		☆☆☆ 매우우수	☆☆ 우수	☆ 좋음
합계	42	26	9	5
2017년	11	8	2	1
2018년	19	9	7	3
2019년	12	10	0	2

※ 식약처에서 홈페이지에 위생등급제 지정업소 자료 공시(매주)

○ 위생등급제 실무 활용 감시원 교육 실시

- 대 상: 소비자식품위생감시원 10명 및 담당 공무원
- 교육방법: 전문강사 초빙(연 1회)
- 교육내용
 - 음식점 위생등급제 개요(의미, 절차 등) 민 관련 제도 등 최신 동향
 - 음식점 위생등급제 평가표 해설
 - 음식점 위생등급제 평가결과 및 사례 분석

○ 남은 음식 재사용 안하기(스마일 DISH 사업) 참여업소 확대

- 스마일 DISH 참여 음식점 확대 운영
 - 대 상: 관내 일반음식점 6,316개소
(2020년 참여음식점 목표: 2,400개소)
 - 업소 내 부착용 홍보스티커 제작 및 배부
 - 기존영업자 위생교육 및 위생민원실 방문 시 참여 유도
- 스마일 DISH 실천리더 운영
 - 스마일 DISH 실천리더 지정: 소비자식품위생감시원
 - 식품접객업소 지도점검 시 홍보물품 배부 및 참여 유도
- 스마일 DISH 주민 교육(월 1회)
 - 교육방법: 방문교육(각 동 통장회의 등, 어르신복지관, 경로당 등)
 - 교육내용: 스마일 DISH 사업 홍보 및 홍보물품 배부

추진일정

- 나트륨 줄이기 환경 조성: 3월~9월
- 일반음식점 위생등급평가 실시: 3월, 9월
- 위생등급제 실무활용 감시원 교육 실시: 3월
- 남은 음식 재사용 안하기(스마일 DISH사업) 참여업소 확대: 연중

소요예산: 총 36,500천원 (기금)

식품접객업소의 업태별 특성에 따른 지역별·테마별 민·관 합동 지도·점검 실시로, 위생수준 개선 및 건전한 위생질서 확립에 만전을 기하고자 함

□ 사업개요

- 사업시기: 연중
- 업소 현황

계	일반음식점 (주류전문취급)	유흥주점	단란주점	기타
8,743	6,332 (1,608)	159	233	2,019

○ 내 용

- 야간 주류 전문 취급업소 등 지도 점검
- 무허가(무신고) 식품접객업소 단속
- 생활환경 유해업소 지도단속
- 자치구 교차 및 민·관 합동 지도 점검
- 계절별 테마별 기획 지도 점검

□ 세부 추진계획

○ 야간 주류 전문취급업소 등 지도점검

- 대상 및 방법
 - 주류전문취급업소 2,000여개소 4인 1조 1개반 (공무원 2명, 시민단체 2명)

계	유흥주점	단란주점	일반음식점 (업태: 호프, 소주방 등)
2,000	159	233	1,608

○ 무허가(무신고) 식품접객업소 단속

- 대상 및 내용
 - 기존 영업소(17개소) 및 신규발생업소 → 무신고 업소 현황 조사 및 업소 재고발 조치

○ 생활환경 유해업소 지도단속

- 대상 및 내용: 카페형 일반음식점 42개소 유흥접객 등 중점 단속
※당산동 30개소, 대림동5개소, 도림동7개소

○ 자치구 교차 민·관 합동 지도점검

- 대상 및 방법
 - 유흥·단란주점, 일반음식점 등 식품접객업소 4인 1조 25개반
(자치구 공무원 50명, 시민단체 50명)
 - 점검내용: 식품취급기준, 영업자 준수사항 및 시설기준, 개인위생 등

○ 계절별·테마별 기획·지도점검

- 대상 및 방법: 계절별 및 사회적 이슈에 따라 점검: 4인 1조 1개반
- 주요내용
 - 수학능력시험 관련 청소년 유해업소 집중 점검
 - 클럽등 유사형태 업소 특별 단속
 - 가을 나들이철 대비 다중이용시설 주변 특별 위생점검
 - 7080 라이브 일반음식점 특별단속

□ 소요예산: 총13,800천원(구비 4,000, 기금 9,800)

어린이 기호식품의 안전하고 위생적인 판매환경 조성과 안전관리 강화로 부정·불량식품 근절 및 어린이 건강증진에 기여하고자 함

□ 사업개요

- 기 간: 연중
- 대 상: 어린이 기호식품 조리·판매업소 231개소

총계	신 고 업 종						자 유 업					
	소계	일반 음식점	휴게 음식점	제과점	기타식품 판매업	식품자동 판매기	소계	학교 매점	문구점	슈퍼 마켓	편의점	기타
231	96	43	29	16	7	1	135	10	8	40	76	1

○ 내 용

- 어린이 기호식품 지도 점검 및 식품안전 인식개선 캠페인
- 학부모 식품안전 지킴이 구성·운영(60명) 및 간담회
- 식품 안전 및 위생 인식개선 교육 실시

□ 세부추진 계획

- 어린이 기호식품 조리·판매업소 지도 점검: 월1회, 총12회
- 식품 안전 인식개선 캠페인(연 4회)
 - 장 소: 관내 다중이용시설 주변
 - 내 용: 거리가게 음식 먹지 않기 및 부정 불량식품 추방 캠페인
- 식품안전 지킴이 예방모임 간담회(연 2회)
 - 대 상: 학부모 식품안전지킴이 및 학교 운영위원회 희망자
- 초등학생 대상 식품안전 및 위생개선 교육 실시
 - 대 상: 관내 초등학생 전체
 - 내 용: 관내 초등학생을 대상으로 전문강사를 초빙하여 식품안전 교육 및 위생교육 및 홍보물 배부

□ 소요예산: 총 10,500원 (국 4,500, 시 4,500, 구비 1,500)

IV. 신규·중점 추진사업

연번	사 업 명	쪽
①	건강계단 환경조성 프로젝트 <신규>	78
②	어르신 뇌건강지킴이 치매안심센터 운영	80
③	심폐소생술 교육 및 홍보사업	83
④	어린이 급식관리 지원센터 운영 <신규>	85

지역주민의 비만을 증가로 생활터에서 쉽게 운동에 참여할 수 있도록 건강계단 환경을 조성하고 건강생활실천 캠페인을 전개하여 신체활동 및 구민의 건강 증진에 기여

□ 추진방향

- 일상생활에서 운동을 쉽게 참여할 수 있는 환경 조성을 통해 신체활동량 및 건강증진
- 규칙적인 캠페인을 운영하여 지역주민의 건강 인식 개선
- 별도의 시간을 들이지 않고 일상생활 속 신체활동량을 증진시킬 수 있는 건강계단 환경을 조성하고 지역주민의 비만 예방 및 건강 증진에 기여하고자 함

□ 사업개요

- 사업기간: 연중
- 대 상: 5층 이상 공동주택(아파트, 주상복합 등 178개소) 및 공공기관(2개소)
- 내 용: 계단 이용 안내판 제작 및 배부를 통한 건강 환경 조성
캠페인 운영을 통한 건강 인식 개선 및 문화 조성

□ 세부 추진계획

- 건강계단 환경조성
 - 5층 이상 공동주택 및 공공기관 ‘건강계단 이용’ 안내판 부착: 1. ~ 5월
 - 관내 5층 이상 공동주택 및 공공기관 엘리베이터 주변 계단 이용 안내판 부착
- 건강생활실천 캠페인 운영
 - 건강 인식 개선 및 문화조성을 위한 주기적인 캠페인 운영: 4. ~ 12월
 - 장소: 공동주택, 공원, 지하철역 등 유동인구 많은 곳에서 인식개선 캠페인 월 1회
 - 내용: 일상생활 속 신체활동을 증진시키는 건강생활실천 사항 홍보
건강 관련 교육자료 배부(리플릿 등) 및 한국건강증진개발원 영상 자료 상영 등

□ 추진일정

- 계단 이용 안내판 부착: 1. ~ 5월
- 건강생활실천 캠페인 운영: 4. ~ 12월

□ 소요예산: 총42,000천원(구비)

치매예방, 조기진단 및 치료, 단계별 적정 관리의 지역사회 기반 통합적 치매관리서비스 제공으로 치매환자 및 그 가족의 정신적, 육체적, 경제적 부담을 경감시키고, 치매유병률 및 중증 치매환자 비율을 감소시켜 치매와 관련된 사회적 부담을 줄이고자 함

□ 추진방향

- 치매예방, 조기진단, 보건·복지 연계 등 치매통합관리서비스 제공
- 치매 중증화 억제를 통해 사회적 비용 경감 및 보호자 부담 감소

□ 사업개요

- 사업기간 : 연중
- 사업대상 : 만 60세 이상자(그 외, 만60세 미만으로 인지능력이 현저히 저하되어 조기검진이 필요하다고 판단되는 경우)

□ 세부 추진계획

○ 치매안심센터 위탁운영 및 기능보강

- 위탁운영기관 : 가톨릭대학교 여의도성모병원(2018. 12. 1. ~ 2021. 11. 30.)
- 운영인력 : 총 25명
- 장 소 : 영등포구 당산로29길 9, 그린&케어센터 3층, 4층
- 치매안심센터 기능보강 추진: 설계용역 완료('19.11.15.), 준공완료('20.6월)-건축과

구 분		기능보강		용 도	비 고
층별 면적	지상 6층	증축	182㎡	프로그램실, 창고, 상담실	
	지상 4층	리모델링	352㎡	가족카페, 운동실	
	지상 3층		326㎡	상담실, 사무실, 문서보관실	
당초면적 606㎡		변경면적 860㎡(254㎡ 확대)			

○ 치매예방 운동프로그램 설치 운영 <신규>

- 근 거: 중등도 강도 운동이 치매예방에 가장 효과적('15년 미국 심장학회, '17년 미국 신경학회 발표)
- 대 상: 60세이상 치매안심센터 이용자
- 운영인력: 치매안심센터 운동사
- 시행시기: '20년 6월 중
- 방 법: 근력운동이 필수적인 노년층이 안전하게 운동 할 수 있도록 설계된 운동기구 설치
 - ▷ 운동기구: 12종(근력운동, 유산소 운동, 낙상예방 운동)를 통한 전신복합 운동실시
 - ▷ 개인별 스마트 카드를 활용한 이용자의 운동수준에 맞춤 근력운동

○ 치매조기검진사업

- 대상 : 지역사회 거주 만 60세 이상 모든 어르신
- 수행절차 및 방법

- ① 선별검사(MMSE-DS)→정밀검사(신경인지검사, 전문의 진료) : 치매안심센터
- ② 감별검사(혈액검사, 뇌영상촬영 등) : 협약병원

○ 치매환자 신규등록

- 등록관리: 치매안심센터에 등록하여 대상자별 상태(정상군, 고위험군, 치매군)에 맞게 적정관리서비스 계획 및 제공
- 치매환자관리: 방문간호, 조호물품·실종방지인식표 배부, 가족모임 등
- 치매고위험군(정상군)관리: 정기정밀(선별)검진, 인지건강프로그램 연계 등

○ 치매치료비 및 원인확진검사비 지원사업

- 치매치료비 지원

- 대상 : 치매를 진단받은 저소득층 치매환자(중위소득 120% 이하)
- 지원범위 : 치매진료비, 처방받은 약제에 대한 보험급여분의 본인부담금
- 지원수준 : 월 3만원, 연 36만원 한도 내 본인부담금
- 지급절차 : 건강보험공단을 통하여 해당 지원금액 한도 내 일괄 지급

- 원인확진검사비 지원

- 대상 : 정밀검진에서 치매로 분류된 저소득층(중위소득 120% 이하)
- 지원범위 : 치매 원인을 알기 위한 감별검사(혈액검사, 뇌영상촬영 등)
- 지원수준 : 병의원 상한 8만원, 상급종합병원 상한 11만원
- 지급절차 : 원인확진검사비 수납 시 지원금액을 제외한 금액 납부

○ ‘인지건강센터’ 운영

- 대상: 치매군, 고위험군, 정상군에 따라 소그룹(5명~15명)운영
- 내용: 작업치료, 음악치료, 웃음치료, 운동교실, 영화상영, 원예치료 등
- 기억키움학교 운영 : 장기요양보험 등급 외 경증치매어르신 대상 신체기능 증진 훈련, 감각자극 활동 등 다양한 인지건강프로그램 제공

○ 치매예방 및 인식개선사업

- 치매극복선도학교 운영: 관내 초·중·고등학생이 가정과 사회에서 치매 환자와 가족을 이해하고 응원하는 동반자가 될 수 있도록 지원하는 치매극복선도학교 운영
- 교직원 및 재학생 전체를 대상으로 치매인식개선 교육 실시
- 교육: 관내 168개 경로당, 유관기관 및 치매관련 시설어르신 및 종사자 교육
- 홍보: 홍보자료 제작 배포, 언론 및 인터넷 홍보, 캠페인 실시

○ 중증치매노인 공공후견사업

※ 공공후견제도

- ▶ (개념) 법원의 심판으로 선임된 후견인이 정신적 제약으로 사무처리 능력이 결여 또는 부족한 성인의 의사결정을 지원하는 제도
- ▶ (후견인의 임무) 가정법원의 결정에 따른 업무 범위내(재산관리 대리, 의료행위 동의 등)에서 피후견인 활동지원

- 수 행 : 치매안심센터

- 내 용 : 후견인(후보자) 심사 선발 및 관리, 후견심판청구 및 후견인활동비 지급

① 후견인 및 후견대상자 선발 및 연계

- 후견인 선발 : 치매안심센터 자체 계획에 따른 심사 선발하고 추후 후견인은 한국보건복지 인력개발원 주관기관 교육 이수 필수

※ 후견인 선발기준(지침) : 「민법」 제937조에 따른 결격사유가 없고 경력(50점), 자격증(20점), 종합의견(30점) 고득점자 선발

- 후견대상자(피후견인) 선발 : 만 60세 이상의 치매환자로 치매안심센터 및 관계기관(발굴기관 또는 지원기관 등) 담당자 등이 참석한 사례회의를 통해 선정

② 후견심판청구 서류준비 및 관련서류 가정법원 제출

※치매안심센터와 중앙치매센터의 전담변호사와 협의 진행

③ 가정법원 후견심판결정 : 후견등기사항증명서를 발급받아 후견인 활동시작

④ 후견인 활동비 지급

※ 지원금액

- ▶ 후견심판청구 : 실비(1인당 연간 최대 50만원)
- ▶ 공공후견인 교육 : 일비(1일 2만원) 및 교통비(실비) 지급
- ▶ 공공후견인 활동 : 담당 피후견인 수에 따라 활동비 지급
(1인 담당시 월 20만원, 2인 담당시 월 30만원, 3인 담당시 월 40만원 지급)

□ 소요예산: 총 1,328,898천원(국 641,251, 시 342,804, 구 344,843)

급성 심정지 환자 발견 시 119구급대 도착 전까지 1차 구조자로서의 역할을 수행하여 내 가족과 이웃, 시민의 생명을 구할 수 있도록 구민 등을 대상으로 심폐소생술 교육을 실시하고자 함

□ 추진방향

- 급성심정지는 목격자의 심폐소생술 시행에 따라 생존율 3배이상 향상 가능
- 응급상황 발생 시 올바른 대처 능력을 함양하고자 심폐소생술 방법에 대한 지속적인 교육 및 홍보를 통한 응급의료 역량 강화

□ 사업개요

- 기 간: 연중
- 대 상: 영등포구민, 관내 초·중·고등학생, 기업 및 단체 등
- 내 용: 구조 및 응급처치 이론 교육, 심폐소생술·기도폐쇄 응급처치(하임리히법) 체험 및 자동심장충격기 사용법 교육
 - 주민 접점에서 1차 목격 가능성이 높은 구민 대상으로 심폐소생술 체험교육 확대
 - ‘1가구당 1인 심폐소생술 교육 이수’ 달성하고자 적극적으로 찾아가는 심폐소생술 체험교육 제공
 - 구민과 소통할 수 있는 다중매체(홈페이지, SNS 등)를 통한 심폐소생술 방법 홍보 캠페인 실시

□ 세부 추진계획

- 구조 및 심폐소생술 교육
 - 1가구당 1인이상 교육 실현을 위한 학생, 직능단체 통·반장 등 교육 · 학생, 아파트 주민, 통·반장 등 지역단체 등
 - 교육 접근성 향상을 위한 찾아가는 심폐소생술 현장밀착형 교육 · 공공기관, 종교시설, 기업 및 회사 등 다중이용시설
 - 모두모여 함께하는 토요일심폐소생술 교육 확대: 12회(매월 둘째주) · 가족, 친구, 이웃사촌 등 모두모여 함께하는 교육

○ 구조 및 심폐소생술 홍보

- 찾아가는 심폐소생술 체험관 운영
- 노인복지관, 경로당 등 취약계층 대상 심폐소생술 홍보(동영상) 교육
- 유동인구가 많은 지하철 역사 등 심폐소생술 방법 홍보 캠페인 실시
- 출산준비 교실, 모유수유 클리닉 등과 연계한 영유아 심폐소생술 교육
- 지역신문, SNS 등 다중매체 활용한 심폐소생술 교육 및 방법 홍보물 게시
- 자석 스티커 제작·배포, 교육 이수증 카드 배부(희망자)

○ 자동심장충격기 점검 및 관리: 287개소/358대

- 설치 의무기관(42개소 56대): 상반기(4월)·하반기(10월) 정기점검 실시
- 설치 비의무기관(245대 302대): 상반기(5월) 점검 실시
- 점검내용: AED 안내판 설치 유무, 관리자 변경 및 교육 유무, 매월 점검등록 확인
- 시스템에 의한 자동심장충격기 패드 및 소모품의 유효기간 정기적인 체크로 유효기간이 도래한 부품 교체 지원 및 자체 교체 안내

□ 추진일정

- 구민 대상 생명지킴이 심폐소생술 교육: 연중
- 가족과 함께하는 토요일심폐소생술 교육: 매월 둘째주 토요일
- 나도 심폐소생술 전문가 학생 대상 심폐소생술 교육: 3~12월
- 자동심장충격기 설치기관 대상 점검 및 관리: 4~11월

□ 소요예산: 총 68,480천원(국 10,600, 시 10,600, 구비 47,280)

우리구 유치원과 어린이집 중 영양사 없이 운영되고 있는 원아수 100명 미만의 유치원(25개소), 어린이집(216개소)의 안전한 급식관리를 위하여 설치·운영코자 함

□ 설치근거

- 「어린이 식생활안전관리 특별법」 제21조
 - 영양사가 없는 100명 미만의 어린이집 급식관리를 위해 어린이 급식관리 지원센터를 설치 운영하여야 함.

□ 사업개요

- 운영시기: 9월
- 장 소
 - 당산동 인근 사무실 임차(예산확보 임대료: 48,000천원)
 - 부서의견: 기부채납을 통해 사무실을 확보하는 것을 최우선으로 하되 유희공간 확보 불가시 사무실 임차 추진
- 구성: 9명(센터장 1명, 직원8명)
 - 어린이급식관리지원센터 가이드라인(식품의약품안전처)
 - 센터장(1명): 급식관리(영양·위생) 5년 이상 경력자중 박사학위 이상 소지자 또는 5급이상 공무원중 급식관련 경력자
 - 팀장(1명): 급식관련(영양·위생)3,5년 이상 경력자 중 석사·학사학위이상 소지자
 - 팀원(7명): 영양사 및 위생업무 경력자중 관련 자격증 소지자
- 운영방법: 외부전문기관 위탁운영관리(영양사협회, 대학 등)
- 주요내용
 - 아동에게 단체 급식을 제공하는 집단급식소를 대상으로 체계적이고 철저한 위생관리와 영양관리
 - 전문 영양사의 맞춤 관리 지도(위생관리, 안전관리, 영양관리)
 - 식중독 예방을 위한 어린이 대상 손씻기 등 위생교육

□ 세부 추진계획

- 위탁자 선정 : 3월 중

○ 급식관리 지원센터 운영에 따른 홍보안내 및 시설확충 : 4월~8월

- 홍보안내: 관내 어린이집 241개 대상으로 급식센터 운영안내 홍보

- 시설확충: 사업시작에 따른 사무용 공간 확보 및 집기류 등 구입

○ 어린이 급식관리지원센터 운영: 9월 ~12월

□ 소요예산: 총 182,000천원 (국 42,000, 시 49,000, 구비 91,000)