

제211회 구의회 제2차 정례회

2018. 11. 20. ~ 12. 21.

청림 영등포

국 별

2018년 주요업무 보고



보 건 소

보고 순서

I . 일 반 현 황	· · · 1
II . 주요업무 추진실적	· · · 4
III . 2019년 주요업무 추진계획	· · · 31
IV . 신규·주요투자 사업	· · · 60

I. 일반 현황

1 조직

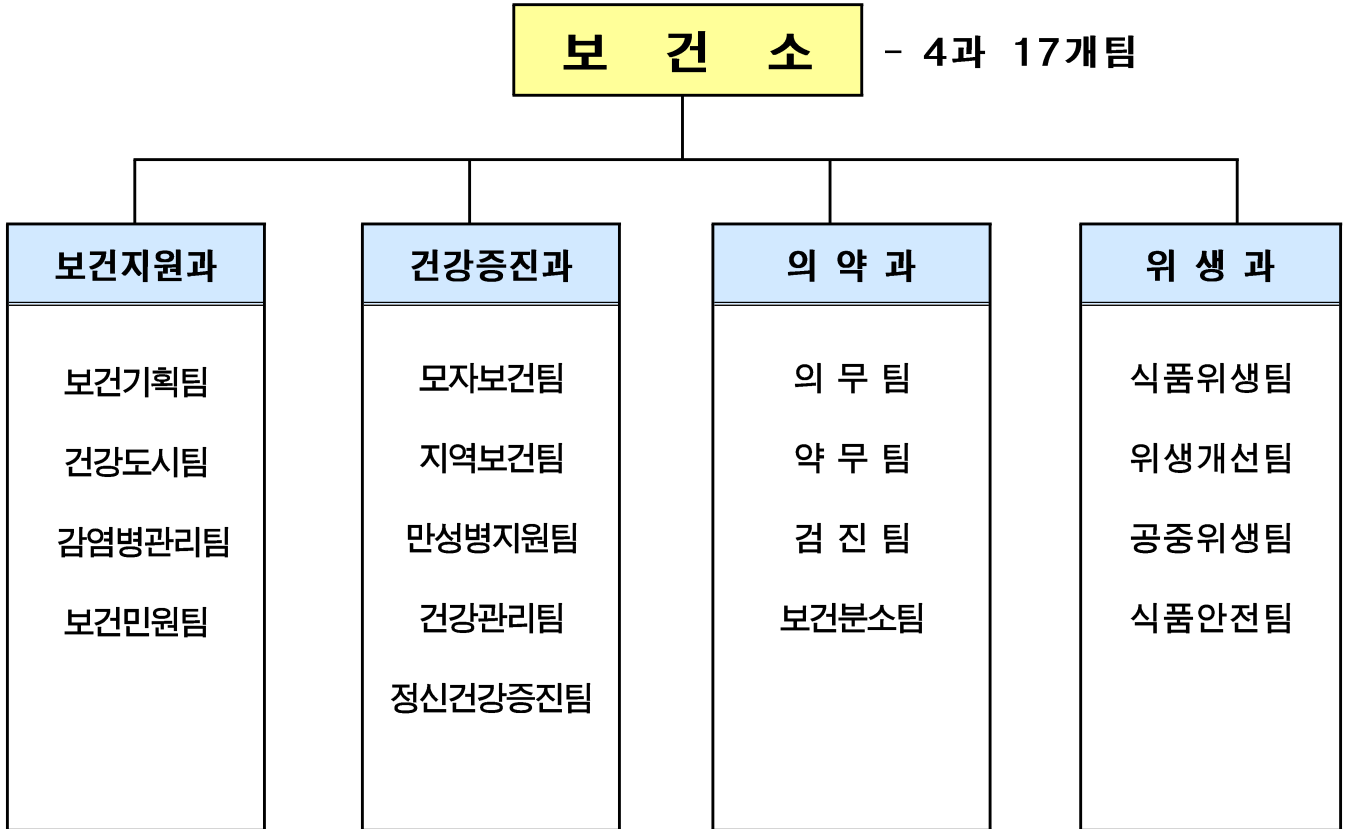

2 인력

구분	계	일반직						관리운영직				별정직·임기제				
		4급	5급	6급	7급	8급	9급	6급	7급	8급	9급	5급	6급	7급	8급	9급
정원	114	1	4	17	38	34	9	0	0	1	0	8	1	0	0	1
현원	108	1	4	35	29	20	6	2	1	0	0	8	1	0	0	1
과부족	△6	0	0	18	▽9	▽14	▽3	2	1	▽1	0	0	0	0	0	0

3

주요시설 및 장비

구분	명칭	현황	비고
시설	보건소	■대지 7,622㎡, ■건물 3,398㎡	1994. 9. 1 준공
	정신건강복지센터	보건소 지하 1층	건강증진과 정신건강증진팀
	치매안심센터	그린&케어센터 3,4층	의료법인 성애의료재단 위탁
	대사증후군센터	보건소 2층	건강증진과 건강관리팀
	서남권글로벌센터 대사증후군상담실	서남권글로벌센터 1층	건강증진과 건강관리팀
	고혈압당뇨등록관리상담실	보건소 2층	건강증진과 건강관리팀
	힐링캠프상담실	보건소 5층	건강증진과 정신건강증진팀
	보건분소	디지털로 441(대림동)	보건분소팀
차량	아반떼	부서공용	2012년식
	포터	감염병관리팀 방역업무	2008년식
	프레지오	건강도시팀 추진업무	2002년식
	스타렉스	일반구급차(부서공용)	2010년식
	스타렉스	특수구급차	2015년식
	쏘울	지역보건팀(방문보건차량)	2018년식
	모닝	지역보건팀(방문보건차량)	2015년식
	스타렉스	부서공용	2006년식
	쏘울	모자보건팀 (서울아기 방문간호 차량)	2018년식
	볼트	식품안전팀	2018년식
장비	방역장비	<ul style="list-style-type: none"> ■ 연무장치 7(차량용 1, 휴대용 6) ■ 분무장치 18(차량용 1, 휴대용 17) ■ 초미립자 살포기 2(휴대용) 	보건지원과
	의료장비	65종 83대	해당진료실
	위생점검주요장비 (3종34대)	갤럭시노트 9대, 손씻기 뷰박스 18대, ATP측정기 7대	위생과

4

예산 현황

(단위: 천원)

부서명	예산액	집행액		집행률(%) (10.31기준)
		10.31기준	12.31까지	
계	27,832,296	21,229,930	25,307,114	76
보건지원과	10,748,261	8,566,392	10,223,744	79
건강증진과	14,111,074	10,345,105	12,475,179	73
의약과	1,068,397	845,789	1,036,425	80
위생과	1,904,564	1,472,644	1,571,766	77

II. 주요업무 추진실적

연번	사 업 명	쪽
①	건강백세 가이드 보건의료서비스 제공	5
②	건강생활실천 통합서비스로 건강영등포 실현	6
③	흡연을 감소를 위한 지역중심 금연지원 사업	8
④	급성 및 신종 감염병 관리	10
⑤	감염병 발생 예방을 위한 친환경 방역 실시	12
⑥	구민건강 지켜주는 적기 예방접종	13
⑦	치매관리사업	14
⑧	국가 암검진·암환자 의료비 지원사업	16
⑨	대사증후군 조기발견 및 등록사업	17
⑩	구민의 마음건강을 위한 정신건강증진사업	18
⑪	의료기관 관리	19
⑫	약업소 및 마약류 취급업소 관리	21
⑬	의료용 방사선 안전관리사업	23
⑭	맞춤형 건강검진사업	24
⑮	지역중심 보건분소 운영	26
⑯	식중독 ZERO! 사전예방 체계 구축	27
⑰	식품접객업소 위생수준 개선	28
⑱	공중위생서비스 개선 및 수준향상	29
⑲	위해식품 근절 및 안전한 제조·유통 환경 조성	30

보건소에서 시행하는 각종 보건시책 및 건강관련 정보를 적기에 알기 쉽게 홍보함으로써 구민들의 건강증진 및 삶의 질 향상에 기여

□ 사업개요

- 기 간: 2018. 1. ~ 12월
- 추진내용: 구민 건강생활 향상을 위한 보건의료 시책사업 홍보와 각종 건강정보 및 질병예방 안내

□ 주요 추진실적

- 보건소 업무안내 홍보물 발간

구 분	목 표(부)	실 적(부)	진 도(%)
보건소 소식지	20,000	15,000	75
보건소 업무안내 책자	1,000	1,000	100
제6기 지역보건 의료계획 책자	60	60	100
진료서비스 안내 리플릿(중문)	1,500	1,500	100
진료서비스 안내 리플릿(점자)	500	500	100
보건소 홈페이지, DID운영	연중 상시		

- 보건소 전직원 CS교육

- 상반기: 2.12.(월) ~ 13.(화) / 207명 참석(대상자 217, 불참 10)
- 하반기: 9. 3.(월) ~ 4.(화) / 225명 참석(대상자 246, 불참 21)

- 만족도 조사

- 조사기간: 7. 2.(월) ~ 6.(금)
- 설문대상: 보건소 및 동주민센터 내방객 310명
- 조사결과: 종합만족도 점수 79.9점으로 전년대비 4.5점 상승

□ 향후계획

- 보건소 소식지 발간: 12월 5,000부 발행 예정

□ 예산현황

(단위: 천원)

예산액	집행액	집행률(%)
13,645 (구비 13,645)	12,363 (구비 12,363)	91

지역사회 주민의 건강수준 향상을 위해 계층별 다양한 특성과 수요에 부합하는 차별적인 건강증진서비스 제공으로 지역주민의 건강한 삶 영위와 건강생활 실천을 통한 건강증진과 건강 형평성 제고

□ 사업개요

- 기 간: 연중
- 대 상: 생애주기별(영유아, 소아, 청소년, 성인, 어르신) 지역주민
- 방 법: 생활터별 접근실시

□ 주요 추진실적

사업유형	사업명	목표	실적	진도(%)	내 용
건강한 어린이집 만들기	유아미각형성 프로그램	20개소 /100회	20개소 /115회	100	- 기간: 5. ~ 6월 - 장소: 해당 어린이집 활동실 - 대상: 관내 어린이집 6~7세 아동 - 내용: 5가지 주제의 미각교육
	Let's play 어린이집 신체활동사업	30개소 /600명	30개소 /687명	100	- 기간: 3. ~ 11월 - 장소: 해당 어린이집 활동실 - 대상: 참여희망 어린이집 - 내용: 어린이 체력측정 및 보육교사 역량강화
건강한 학교 만들기	초등돌봄교실 신체활동 사업	8개교	8개교	100	- 기간: 3. ~ 8월 - 장소: 해당 초등학교 활동실 - 대상: 참여희망 초등학교 - 내용: 어린이 스포츠체험프로그램 운영
	흡연·음주예방 교육	43개교	53개교	123	- 기간: 3. ~ 12월 - 장소: 관내 초, 중, 고 - 대상: 신청한 초, 중, 고등학교 학생 - 내용: 청소년 금연·금주 교육 및 캠페인
	애들아 아침밥 먹자	43개교	43개교	100	- 기간: 9. ~ 11월 - 장소: 관내 초, 중, 고 - 대상: 신청한 관내 초, 중, 고등학교 학생 - 내용: 단체 및 개인영양교육 및 상담
건강한 직장 만들기	사업장 이동금연 클리닉	20개소	20개소	100	- 기간: 연중 - 장소: 관내 사업장 - 대상: 50인 이상 사업장 및 다중이용시설 - 내용: 사업장내 건강 환경조성 및 금연교육
건강한 지역사회 만들기	건강영등포 2080프로젝트	6개소 /400명	6개소 /396명	100	- 기간: 3. ~ 10월(주2회) - 장소: 문래공원 외 5권역별 공원 - 대상: 지역주민 누구나 - 내용: 권역별 걷기동아리 운영, 강사지원
	헬스리셋 프로젝트	4기 /300명	3기 /285명	75	- 기간: 연중(주3회) - 장소: 국민건강보험공단 영등포남부지사 - 대상: 건강고위험군(비만, 만성질환) - 내용: 영양상담 및 맞춤형 운동프로그램

사업유형	사업명	목표	실적	진도(%)	내 용
건강한 지역사회 만들기	건강체중 3.3 걷기 마일리지	2,000명	3,038명 /24억보 (누계)	152	- 기간: 3. ~ 10월 - 장소: 지역별 생활터, 2층 시민건강관리센터 - 대상: 지역주민 누구나 - 내용: 비만도 검사서비스 및 사후관리
	찾아가는 경로당 영양·운동교실	50개소 /750명	50개소 /868명	100	- 기간: 3. ~ 11월 - 장소: 해당 경로당 - 대상: 경로당 방문 어르신 - 내용: 영양 및 낙상예방 스트레칭 교육
	엄마랑 나(Na)랑 조리교실	24회 /340명	20회 /420명	83	- 기간: 5. ~ 11월 - 장소: 구청 별관 1층 수랏간 - 대상: 유아 동반 부모 - 내용: 나트륨 저감화 우리아이 간식 만들기
취약계층 건강 만들기	MOVE KIDS 신체활동사업	10개소 /200명	12개소 /228명	120	- 기간: 4. ~ 11월(주2회) - 장소: 센터 활동실, 스포츠 체험장 - 대상: 지역아동센터 어린이 - 내용: 취약계층아동 비만예방 프로그램
	어르신 건강충전 프로젝트	10개소 /300명	13개소 /364명	130	- 기간: 5. ~ 11월(주1회) - 장소: 무료급식소, 취약경로당 - 대상: 취약 어르신 - 내용: 낙상예방 교육, 건강체조, 음악게임
	건강과일바구니	8개소 /240명	8개소 /224명	100	- 기간: 5. ~ 12월(주2회) - 장소: 해당 지역아동센터 - 대상: 지역아동센터 아동 - 내용: 채소 및 과일 등 건강간식 교육
	찾아가는 지역아동센터 영양교실	16개소	16개소	100	- 기간: 9. ~ 10월 - 장소: 해당 지역아동센터 - 대상: 지역아동센터 아동 - 내용: 청소년 식생활지침 알기
지역사회 건강 환경조성	건강플러스 체험관 운영	170회 /3,800명	165회 /4,363명	97	- 기간: 연중 - 장소: 보건소 3층(보건교육실) - 대상: 어린이, 청소년, 성인, 어르신 등 - 내용: 13개 체험관 및 프로그램 운영
	지역사회 생활터 홍보 및 캠페인 활동	60회	53회	88	- 기간: 연중 - 장소: 지하철역, 공원, 금연거리 등 - 내용: 금연 및 간접흡연 피해예방 홍보실시

□ 향후계획

- 연말연시를 맞아 사업장 대상 금연클리닉 이용안내 및 절주 홍보
- 생애주기별 맞춤형 영양교육의 다양화 및 개인영양 상담서비스 확대
- 지역사회 생활터로 찾아가는 홍보관 운영 및 캠페인 전개

□ 예산현황

(단위: 천원)

예산액	집행액	집행율(%)
132,945 (기 66,472, 시 19,942, 구비 46,531)	114,083 (기 57,042, 시 17,112, 구비 39,929)	86

흡연을 예방하고 흡연자의 금연을 촉진하며, 비흡연자를 보호하기 위한 간접흡연 없는 환경(Smoke-free)을 조성함으로써 담배연기 없는 탁 트인 영등포구 구현에 기여

□ 사업개요

- 기간 및 대상: 연중 / 지역주민
- 내 용: 지역사회 금연 환경조성
 - 흡연자를 대상으로 하는 금연클리닉 운영 및 금연구역 확대
 - 흡연의 폐해와 금연의 중요성을 인식시키기 위한 금연교육
 - 지역주민과 함께하고 매체별 특징과 장점을 살린 금연홍보

□ 주요 추진실적

- 흡연을 감소를 위한 금연지원서비스 강화

사업명	목표	실적	진도(%)	내 용
보건소 금연클리닉 운영	3,000명	2,402명	80	- 대상: 금연을 희망하는 지역주민 - 내용: 니코틴 의존도검사 등 금연클리닉 등록 및 상담
이동금연클리닉 운영	20개소	24개소	120	- 장소 및 대상: 상시근로자 50인 이상 사업장 - 내용: 금연홍보 및 대상자등록, 상담실시, 금연보조제 지급
여성흡연자를 위한 맞춤형 금연상담 서비스 제공	300명	481명	160	- 대상: 여성흡연자 - 내용: 개별상담 공간 마련, 전담 상담사 배치

- 아동 청소년 흡연예방 교육 실시

사업명	목표	실적	진도(%)	내 용
올바른 인식개선을 위한 흡연예방교육	43회	53회	123	- 기간: 3.~12월 - 장소 및 대상: 초·중·고등학교(43개교) - 내용: 신청에 의한 맞춤형 금연·금주교육
흡연 청소년 대상 금연교실 운영	3개교	5개교	167	- 기간: 3.~12월 - 장소 및 대상: 금연이 필요한 학생(신청학교) - 내용: 금연서약서 작성, 흡연유혹 거절 방법, 흡연피해 등 교육 및 상담

- 간접흡연피해 근절을 위한 금연환경 조성

사업명	목표	실적	진도(%)	내 용
금연문화 형성 캠페인	60회	53회	88	- 대상: 생활터 지역주민 - 내용: 금연구역에 대한 구민의 인지도, 금연 및 간접흡연 피해예방 홍보실시

사업명	목표	실적	진도(%)	내용
공중이용시설 이행상태 점검	5,000개소	5,979개소	120	- 방법: 금연지도원 운영(18명) - 내용: 금연구역 이행상태 등 점검
금연문화정착을 위한 단속강화	6,000건	5,218건	87	- 단속전담반 운영: 7개조(2인1조) · 과태료부과: 5,218건 444,420천원
금연거리 신규지정 및 연장확대	9개소	69개소	770	- 9월 20일 지정고시 - 장소 및 대상 <신규지정> 65개소 · 롯데캐슬아이비 전면도로(국제금융로길) 260m · (구)문화방송~수정아파트앞(국제금융로길) 280m · 에스트레뉴빌딩 기부채납 부지(여의도 26-6) 312m² · 여의나루로 67-8 푸르니아어린이집 앞 100m · 영등포역 (경인로, 경인로102길) 130m · 학교주변 주요통학로 42개소 · 직장어린이집 주변 통학로: 18개소 <연장확대> 4개소 · IFC몰~한화손해보험빌딩(여의대로) 210m · 의사당대로 금연거리 210m · 63빌딩~성모병원(63로) 640m · 당산역 사거리 금연거리 1,070m
민원 다발지역 내 금연안내홍보	금연방송 3개소	3개소 (7개)	100	- CCTV활용 금연안내 방송: 7개소 · 양평동 1개소, 대림동 6개소
	현수막 8개소	8개소	100	- 금연안내방송 설치: 2개소
	표지판 4개소	4개소	100	· 영등포구청역 버스정류소, 영등포역

□ 향후계획

- 금연클리닉 주민 이용 확대를 위한 적극 추진
 - 내소와 출장, 캠페인을 통한 흡연자 및 주민에게 금연클리닉 적극 홍보
 - 상반기 금연클리닉 이용분석을 통한 운영 개선 및 금연클리닉 환경정비
 - 금연클리닉 등록자 4주 성공률과 6개월 성공률을 위하여 적극적 관리
- 공중이용시설 이행상태 점검
 - 하반기 집중점검(10.~12월) 및 금연지도원 및 금연단속원 권역별 공동 점검
- 금연거리 신규지정 및 연장구역 금연환경조성 및 흡연자 계도(10.~12월)
- 금연시설 및 금연구역 흡연자 순회단속 강화

□ 예산현황

(단위: 천원)

예산액	집행액	집행율(%)
454,088 (기 178,350, 시 53,505, 구비 222,233)	363,270 (기 142,680, 시 42,804, 구비 177,786)	80

급·만성감염병 및 기후변화에 따른 신종 감염병 예방과 확산방지를 위해 홍보와 방역 활동을 강화하여 감염병 관리에 철저를 기하고자 함

□ 사업개요

- 기 간: 연중
- 대 상: 신종 감염병 의심자 및 확진자
- 내 용: 감염병 발생시 감시·보고 및 신속한 환자관리

□ 주요 추진실적

구 분	목표	실적	진도(%)	내 용
질병정보 모니터망 운영	발생시	11건/11건	100	<ul style="list-style-type: none"> - 지정현황: 203개소(의료기관, 산업체 등) - 감염병 발생 현황 신고: 11건 <ul style="list-style-type: none"> . 신고 처: 어린이집 개소 9건, 학교 2건 . 신고내용: 인플루엔자(독감) 집단발생 7건 구순염 발생 2건, 수두발생 2건 . 조치내용: 집단확산 방지를 위한 관리방안 안내 - 모니터요원 대상 교육: 2회(상 하반기 각 1회) - 감염병 예·경보제: 10회(월 1회) - 지역사회 유행 동향 파악 확산방지 및 경고 안내 실시: 인플루엔자 주의 안내 1회
법정감염병 감시 및 보고	발생시	1,535건/ 1,535건	100	<ul style="list-style-type: none"> - 내용: 의료기관 법정감염병 발생신고 질병관리본부 웹 시스템 보고 - 추진실적 <ul style="list-style-type: none"> . 감염병 발생보고: 1,535건 . 역학조사: 480건 <ul style="list-style-type: none"> ▷ CRE, C형간염, A형간염, 뎅기열 등
표본감시 의료기관 운영	468회 (9개소 주 1회 보고완료/ 9개소*52주)	396회	85	<ul style="list-style-type: none"> - 지정기준 / 현황: 9개소/9개소 <ul style="list-style-type: none"> . 가톨릭대학교 여의도성모병원, 한림대학교 강남·한강성심병원, 대림성모병원, 성애병원, 명지성모병원, 윤문수 비뇨기과의원, 다미산부인과의원, 지앤유산부인과의원 - 운영실적 <ul style="list-style-type: none"> . 표본감시 보고: 396회(9개소*44주) . 표본감시대상 감염병 발생보고: 3,927건 (성매개감염병 165건, 장관감염증 250건, 급성호흡기 감염증 3,512건) . 감시자료분석 정보환류: 43회(주 1회) . 의료기관 대상 감시자료 등록 독려 및 신고요원 교육 및 회의 등 실시: 6회 . 지역사회 안내 등 홍보: 2회(인플루엔자 2회)

구 분	목표	실적	진도(%)	내 용																								
감염병 대응 비상근무	연중	24시 비상 근무체계 가동: 116건/116건	100	<ul style="list-style-type: none"> - 조사 대상: 감염병 10종, 설사증상자(입국자 중) 1) 환자 및 의사환자 (감염병 6종): 사스, 조류인플루엔자, 신종인플루엔자, 에볼라, 메르스, 지카바이러스 2) 검역대상 감염병: 9개국 5종 <table border="1"> <thead> <tr> <th>구 분</th> <th>2017년.12월 기준</th> </tr> </thead> <tbody> <tr> <td>콜레라</td> <td>인도 (1개국)</td> </tr> <tr> <td>황 열</td> <td>브라질, 에티오피아 (2개국)</td> </tr> <tr> <td>동물인플루엔자 인체감염증</td> <td>중국 (1개국)</td> </tr> <tr> <td>폴리오</td> <td>라오스, 미얀마 (2개국)</td> </tr> <tr> <td>중동호흡기증후군</td> <td>사우디아라비아, 카타르, 아랍에미리트 (3개국)</td> </tr> </tbody> </table> <ul style="list-style-type: none"> - 방법 <ul style="list-style-type: none"> . 1339 신고관련 의심환자여부 사례조사 . 의심환자 분류시 1시간 이내 사무실 출동 환자 음압 격리병원 등 이송 및 접촉자 파악 관리 - 근무조: 1개조 3명 편성(행정, 간호사, 운전) - 추진실적 : 116건 <ul style="list-style-type: none"> . 1339 신고 사례조사: 31건 (메르스 31/ 의심환자 아님 31) . 해외지역 입국자 추적조사: 85건/ 무증상 85건 <table border="1"> <thead> <tr> <th>구 분</th> <th>기 간</th> <th>대상자수</th> </tr> </thead> <tbody> <tr> <td>합 계</td> <td></td> <td>85명</td> </tr> <tr> <td>설사환자</td> <td>5일</td> <td>64명</td> </tr> <tr> <td>MERS</td> <td>14일</td> <td>21명</td> </tr> </tbody> </table>	구 분	2017년.12월 기준	콜레라	인도 (1개국)	황 열	브라질, 에티오피아 (2개국)	동물인플루엔자 인체감염증	중국 (1개국)	폴리오	라오스, 미얀마 (2개국)	중동호흡기증후군	사우디아라비아, 카타르, 아랍에미리트 (3개국)	구 분	기 간	대상자수	합 계		85명	설사환자	5일	64명	MERS	14일	21명
	구 분	2017년.12월 기준																										
콜레라	인도 (1개국)																											
황 열	브라질, 에티오피아 (2개국)																											
동물인플루엔자 인체감염증	중국 (1개국)																											
폴리오	라오스, 미얀마 (2개국)																											
중동호흡기증후군	사우디아라비아, 카타르, 아랍에미리트 (3개국)																											
구 분	기 간	대상자수																										
합 계		85명																										
설사환자	5일	64명																										
MERS	14일	21명																										
	153일 (하절기 5.~9월)	하절기 비상 방역근무: 153일 (집단 설사환자 미발생)	100	<ul style="list-style-type: none"> - 기간: 5.1. ~ 9.30. - 방법: 수인성 식품매개감염병 발생 대비 . 집단환자 발생시: 역학조사반 1시간 이내 사무실 출동 대응 <ul style="list-style-type: none"> ▷ 근무조: 1개조 7명 편성(의사, 간호사 등) . 미발생시: 질병보건통합관리시스템 제로보고 - 실적: 153건/집단 설사환자 미발생 																								
감염병 예방 홍보관 운영	71회	67회	95	<ul style="list-style-type: none"> - 대상: 봄꽃축제, 구민의 날 등 각종 행사 시 - 내용: 지카바이러스 예방수칙 배너 및 포스터 등 전시, 홍보물 배부 																								

□ 향후계획

- 감염병 예방 홍보 지속 실시
- 감염병 환자(의사) 발생 시 환자 관리 및 방역조치 수행

□ 예산현황

(단위: 천원)

예산액	집행액	집행율(%)
81,030 (국 68,240 , 시 3,240, 구비 9,550)	80,030 (국 68,240, 시 3,240 , 구비 8,550)	98

지구 온난화 등 환경변화로 인한 각종 감염병 발생 예방을 위해 방역 시스템을 활용하여 과학적인 관리와 교육 및 홍보를 통한 사계절 친환경 맞춤형 방역소독으로 건강한 영등포를 만들기 위함

□ 사업개요

- 대 상: 관내 취약지역
- 내 용: 분야별 맞춤형 방역소독
 - 디지털모기 자동계측기, 해충유인살충기, 모기채집유문등 운영
 - 소독의무대상시설 지도·관리 및 쪽방촌 방역소독 실시

□ 주요 추진실적

구 분	목표	실적	진도(%)	내 용
소독의무대상시설 관리	1,585개소	1,485개소	94	대상: 소독의무대상시설 1,585개소 내용: 소독실시 확인 및 지도 점검
디지털모기자동계측기 운영	28개소	28개소	100	기간: 5.~10월 내용: 모기를 CO ₂ 로 유인 자동 계수
모기채집 유문등 운영	3개소/31회	3개소/28회	90	기간: 4.~11월 / 주 1회 내용: 지카바이러스, 일본뇌염, 말라리아 매개모기 발생 모니터링
해충유인살충기 설치.운영 (18. 4월 설치 완료)	20개소 -신규 10개	20개소 -신규 10개(18년)	100	기간: 5.~ 11월 내용: 빛으로 모기를 유인 흡입살충
유충서식지 조사 및 방제사업	1,993개소	1,993개소	100	기간: 2.~ 12월 대상: 1,993개소 (취약지역 1,650, 민원다발지역 343) 내용: 유충 발생시설 조사, 방역소독 실적: 1,993개소
동 자율방역단 운영	18개반	18개반	100	기간: 5.~ 10월 대상: 공가, 공원, 녹지대, 쪽방촌 등 내용: 취약지역 친환경 분무소독 방법: 18개반 36명, 동별 주 2회 실적: 18개반 288명 · 취약지역 864회, 쪽방촌 8회

- 기타 민원처리 138건, 안내문 배포 6,685개소

□ **향후계획:** 쾌적한 생활환경 조성을 위한 친환경 방역소독 사업 실시

□ **예산현황**

(단위: 천원)

예 산 액	집 행 액	집행율(%)
209,190 (구비 209,190)	180,866 (구비 180,866)	86

표준예방접종지침에 의거하여 적기에 적절한 예방접종을 실시함으로써, 지역사회 예방접종률을 감염병 퇴치수준으로 향상시켜 감염병으로부터 구민을 보호하고, 구민 건강 증진에 기여하고자 함

□ 사업개요

- 기 간: 연중
- 대 상: 만12세 이하 어린이 및 성인
- 장 소: 위탁의료기관, 보건소 및 보건분소

□ 주요 추진실적

구 분	목 표	실 적	진도(%)	기타
어린이 국가예방접종 지원사업	107,000건	92,660건	87	
어린이 국가예방접종 위탁의료기관 점검	3회	2회	67	11월 하반기 예정
보건소 예방접종	12,000건	10,741건	90	
취학아동 예방접종 확인사업	91%	90.1%	99	

□ 향후계획

- 어린이 국가예방접종 비용 상환 심사 및 지급
- 위탁의료기관 하반기 자율점검: 11월 시행예정

□ 예산현황

(단위: 천원)

예 산 액	집 행 액	집행율(%)
4,202,298 (국 1,246,973 시 1,635,005 구 1,320,320)	3,686,067 (국 1,089,115 시 1,451,283 구비 1,145,669)	88

치매예방, 조기진단 및 치료, 재활, 단계별 적정 관리의 지역사회 기반 통합적 치매관리서비스를 제공함으로써 치매환자 및 그 가족의 정신적, 육체적, 경제적 부담을 경감시키고, 치매유병률 및 중증 치매환자 비율을 감소시켜 치매와 관련된 사회적 비용을 줄이고자 함

□ 사업개요

○ 치매안심센터 운영

- 목 적: 치매관리사업의 통합적이고 체계적인 서비스 제공
- 운용인력: 총 13명
- 설치장소: 영등포구 당산로29길 9, 그린&케어센터 3층, 4층
- 위탁운영기관: 성애병원(2015. 12. 1. ~ 2018. 11. 30.)

○ 치매예방 및 인식개선사업

- 교육 및 홍보자료 보급 및 프로그램 시행
- 언론 홍보, 캠페인 운영

○ 치매조기검진사업

- 대 상: 지역사회 거주 만 60세 이상 모든 어르신
- 수행절차 및 방법
 - 1단계: 선별검사(MMSE-DS) ⇒ 치매지원센터
 - 2단계: 정밀검사(신경인지검사, 전문의 진료 등) ⇒ 치매지원센터
 - 3단계: 감별검사(혈액검사, 뇌영상촬영 등) ⇒ 협약병원

○ 치매예방 및 등록관리사업(신규등록 350명)

- 등록관리: 치매안심센터에 등록하여 대상자별 상태(정상군, 고위험군, 치매군)에 맞게 적정관리서비스 계획 및 제공
- 치매환자관리: 방문간호, 조호물품·실종방지인식표 배부, 가족모임 등
- 치매고위험군(정상군)관리 : 정기정밀(선별)검진, 인지건강프로그램 연계

○ 치매치료비 및 원인확진검사비 지원사업

- 치매치료비 지원
 - 대 상: 치매를 진단받은 저소득층 치매환자(중위소득 120% 이하)
 - 지원범위: 치매진료비, 처방받은 약제에 대한 보험급여분
 - 지원수준: 월 3만원, 연 36만원 한도 내 본인부담금
 - 지급절차: 건강보험공단을 통하여 해당 지원금액 한도 내 일괄 지급

- 원인확진검사비 지원
 - 대 상: 정밀검진에서 치매로 분류된 저소득층(중위소득 120% 이하)
 - 지원범위: 치매 원인 파악을 위한 감별검사(혈액검사, 뇌영상촬영 등)
 - 지원수준: 병의원 상한 8만원, 상급종합병원 상한 11만원
 - 지급절차: 원인확진검사비 수납 시, 지원금액을 제외한 금액 납부

○ ‘인지건강센터’ 운영

- 대상자(치매군, 고위험군, 정상군) 상태에 따라 소그룹(5명~15명)운영
- 작업치료, 음악치료, 웃음치료, 운동교실, 영화상영, 원예치료 등
- 기억키움학교 운영: 장기요양보험 등급 외 경증치매어르신 대상

□ 주요 추진실적

내 용	목 표	실 적	진도(%)
치매예방 및 인식개선사업	60,000명	58,888명	98
치매조기검진사업	6,500명	6,900명	106
치매예방 및 등록관리사업(치매환자 신규등록)	350명	301명	86
· 저소득층 치매치료비 · 원인확진 검사비 지원사업	2,300건 100건	2,076건 81건	90/81
부설 ‘인지건강센터’ 운영	2,000회	2,010회	100

□ 향후계획

- 치매안심센터 기능보강
 - 기존 치매안심센터 리모델링을 통한 공간 재배치로 사무 환경 개선
- 치매안심센터 위탁 종료(2018.11.30.)로 직접운영 추진 계획
- 치매예방 및 등록관리사업
 - 치매를 진단받은 어르신을 대상으로 치매 중증화 방지 프로그램 운영

□ 예산현황

(단위: 천원)

구분	예 산 액	집 행 액	집행율(%)
치매관리 사업	895,642 (국417,721, 시237,941, 구239,980)	844,642 (국392,221, 시225,191, 구227,230)	94
치매안심센터 기능보강	1,100,000 (국550,000, 시275,000, 구275,000)	22,086 (국7,363, 시3,680, 구11,043)	2

국민 사망원인 1위인 암의 조기 발견으로 치료율을 높이고, 저소득층의 암으로 인한 경제적 부담 완화 및 사망률 감소로 삶의 질 향상과 국민의 건강 증진에 기여

□ 사업개요

- 국가 암검진 사업
 - 대상: 의료급여수급자, 차상위계층 및 건강보험료 하위 50% 이내
 - 검진항목: 5대암(위암, 간암, 대장암, 유방암, 자궁경부암)
- 암환자 의료비 지원사업
 - 대상: 국가 암검진을 통해 암이 발견된 건강보험가입자(하위50%) 및 의료급여수급자, 소아암 환자
 - 지원내용
 - 18세미만(소아암): 백혈병 3,000만원, 백혈병이외 2,000만원 까지
 - 건강보험가입자(5대암, 폐암): 급여의 본인부담금 200만원 까지
 - 의료급여수급자(대부분 암종): 본인부담금 120만원, 비급여 100만원 까지

□ 주요 추진실적

내 용	목 표	실 적	진 도(%)
국가암 조기검진	50,000건	51,393건	103
암 예방 건강강좌	3회 200명	3회 221명	100
암환자 의료비 지원	270건	286건	106

□ 향후계획

- 국가 암 검진사업 홍보: 공단과의 연계를 통한 암 검진 공동 홍보
- 국가암검진 대상자 검진관리: 국가암검진 수검현황 파악 후 미수검자 검진 독려

□ 예산현황

(단위: 천원)

예 산 액	집 행 액	집행율(%)
885,064 (기265,519 시309,772 구309,773)	854,890 (기256,467 시299,211 구299,212)	97

고혈압, 당뇨병, 고지혈증, 비만 등 대사증후군 관련 질환의 조기발견 및 개인별 맞춤형 건강관리시스템을 구축하여 통합적인 건강서비스를 제공하고자 함

□ 사업개요

- 기 간: 연중
- 대 상: 만 20~64세 주민
- 검진내용: 혈압, 혈당, 중성지방, 허리둘레, HDL콜레스테롤
- 맞춤상담: 검진 결과에 따른 혈액, 영양, 운동 등 맞춤 건강 상담

□ 주요 추진실적

구 분	목 표	실 적	진도(%)
대사증후군 조기발견 검진	11,000명	13,440명	122
대사증후군 유소견자등록 지속 관리	5,500명	6,465명	118
국가건강검진 연계 사후관리 대사증후군 검진	1,300명	1,198명	92
대사증후군 예방 홍보캠페인	40회	39회	98

□ 향후계획

- 대사증후군 조기발견 검진
- 대사증후군 유소견자등록 지속 관리
 - 대사검진 결과 유소견자 6개월, 12개월 추후검진 및 상담·교육관리
- 국가건강검진 연계 사후관리 대사증후군 검진
 - 대상자 1:1 검진독려 전화 및 건강 상담
- 대사증후군 예방 홍보캠페인
 - 9~11월 지역행사연계 캠페인을 통해 지역주민 인식 개선과 홍보

□ 예산현황

(단위: 천원)

예 산 액	집 행 액	집행율(%)
417,235 (시 116,000, 구비 301,235)	341,790 (시 97,095, 구비 244,695)	82

복잡 다양한 사회적·환경적 요인으로 인한 정신건강 문제발생과 정신질환으로의 이행 및 자살률 증가에 대해 생애주기별 정신건강관리를 강화하고 정신질환의 조기발견·치료·재활 등 통합적인 정신건강 서비스를 제공하고자 함

□ 사업개요

- 추진근거
 - 정신건강증진 및 정신질환자 복지서비스 지원에 관한 법률 제4조, 제12조, 제15조
- 사업대상: 중증정신질환자 및 심리적 상담을 원하는 영등포 구민
- 주요기능
 - 대상자 심층 심리평가 및 상담 실시
 - 자살 고위험군 발굴 및 자살예방 지킴이 양성, 생명존중 홍보 및 교육

□ 주요 추진실적

내 용	목 표	실 적	진도(%)
중증질환자 등록관리	600명	522명	87
등록회원 사례관리 서비스	5,500건	4,950건	90
사례발굴을 위한 정신건강상담 실시	4,500건	4,777건	106
중증정신질환자 프로그램 운영	84회	77회	92
생애주기별 정신건강증진 프로그램운영	72회	68회	92
건강음주 희망프로그램 사업	40회/200명	42회/202명	105
집단상담(아동청소년, 장애인, 치매환자 가족)	100회/800명	90회/750명	94
자살예방지킴이, 준사례관리자 운영	20명	25명	125
자살예방 및 생명존중 교육	40회/3,000명	103회/9,350명	257
자살 예방 활성화를 위한 생명이음 청진기	100건	264건	264
자살예방 홍보 및 캠페인	70회	74회	102
무인검진기 운영(3대)	3,000건	4,325건	144

□ 향후계획

- 힐링 캠프 상담실 심리극(사이코드라마) 운영
 - 3회(10월, 11월, 12월) 진행

□ 예산현황

예 산 액	집 행 액	집행율(%)
244,595 (시71,545 구비173,050)	195,676 (시57,236 구비138,440)	81

의료기관에 대해 법률을 준수하도록 지도·감독하고 일회용주사기 재사용 및 내시경 의료기기 등 각종 의료기기 소독 멸균 여부를 수시로 점검·관리하여 국민이 신뢰할 수 있는 안전한 의료환경을 구축하고자 함

□ 사업개요

- 자율점검 및 기획점검 실시
 - 자율점검: 연 1회
 - 기획점검: 자율점검 분석 후 기획점검이 필요한 의료기관 대상
(전년도 의료법 위반 행정처분대상 및 민원발생 의료기관)
- 민원발생 의료기관 집중관리
- 의료법인 관리

□ 주요 추진실적

- 의료업소 자율점검 실시
 - 점검대상: 총 917개소 (2018.1.1. 기준)

계	병원	의원	치과의원	한의원	안경업소	치과기공소	부속의원
917	31	317	226	145	110	78	10

- 점검기간: 4. 23. ~ 5. 18.
- 점검방법
 - 보건소 홈페이지 의약업소 「자율점검 e-편한시스템」을 통한 자율점검
- 점검내용
 - 의료법 및 의료기사 등에 관한 법률 준수 여부
 - 자율점검 불성실, 미참여업소 기획점검 실시
- 안마시술소·안마원 임회 지도점검
 - 점검기간: 6. 18.(월) ~ 6. 27.(수)
 - 점검대상: 총 8개소(안마시술소 2개소, 안마원 6개소)
 - 점검내용: 안마사에 관한 규칙에 따른 시설 기준 준수여부 등

○ 의료기관 기획점검 실시

- 점검기간: 6. 26.(화) ~ 7. 13.(금)
- 점검대상: 총 74개소
- 점검방법: 현장 입회 점검하고 위반사항 적발 시 확인서 징구
- 점검내용: 의료법 준수여부 점검
- 점검결과
 - 의료법 위반으로 의원 1개소, 한의원 1개소 시정명령 처분

○ 의료법인 관리

- 대 상: 관내 의료법인 6개소
- 목 적: 의료법인의 효율적 관리를 통해 민간의료기관의 공공성 도모
- 점검기간: 연 1회(5월)
- 점검내용: 법인에서 사업계획서를 제출하여 자산 및 부채비율, 운영 실태 평가

○ 추진실적

구 분	자율점검(개소)			위반업소 행정처분내역(개소)						민원 처리 (건)
	목표	실 적	진도 (%)	계	고발	경고	시정명령	자격 정지	업무 정지	
의료업소	917	898	96	23	5	-	11	5	2	234
안마시술소	8개소 2회	8	50	-	-	-	-	-	-	3

□ 향후계획

- 안마시술소 및 안마원 입회점검 실시: 11월 중

□ 예산현황

(단위: 천원)

예 산 액	집 행 액	집행률(%)
3,000(구비)	1,800(구비)	60

약업소 및 마약류 취급업소에 대한 「e-편한 시스템」을 통한 자율점검 및 현장점검을 실시하고, 관련법규에 대한 교육을 통해 법규준수를 유도하여 사전 예방적 안전관리체계를 구축하여 국민의 보건향상에 기여하고자 함

□ 사업개요

- 기 간: 연중
- 주요대상 현황(2018.1.1. 기준)
 - 의약품 및 의료기기취급업소

계	약국	의약품 도매상	KGSP 적격업소	한약방	한방 병의원	의료기기 판매업소	의료기기 수리업소	안전상비 의약품 판매자
1,714	242	86	55	1	147	803	51	329

- 마약류취급업소

계	마약류취급의료업자			마약류 관리자	마약류 소매업자	마약류 도매업자	대마 재배자
	병원	의원	동물병원				
877	3	552	28	26	236	32	0

- 의약외품 및 화장품 취급업소

계	약국	의약품 도매상	안전상비의약 품판매자	의료기기판 매업소	대형마트	기업형 슈퍼마켓	화장품 취급업소
3,019	242	86	329	803	14	9	1,536

- 내 용
 - 약업소 및 마약류취급업소 자율점검 실시
 - 현장 기획점검 및 합동점검 실시(6회)
 - 약사법, 의료기기법, 마약류관리에 관한 법률 등에 관한 민원처리 및 행정처분

□ 주요 추진실적

- 민원처리 및 행정처분 현황 ※ () 행정처분에 병행한 고발건수
- 의약품 및 의료기기취급업소

구 분	자 율 점 검			행정처분 건수	민원 처리
	목표(건)	실적(건)	진도(%)		
계	2,295	2,193	96	43(10)	464
약 국	242	242	100	6(6)	53
의약품도매상	86	86	100	7(1)	53
KGSP적격업소	55	55	100	-	8
한약방	1	1	100	-	-
병의원	581	581	100	1	-
한방병의원	147	147	100	-	-
의료기기판매업	803	733	91	15(3)	267
의료기기수리업	51	49	96	-	8
안전상비의약품 판매자	329	299	90	5	75
기타	-	-	-	9	-

- 마약류취급업소

구 분	자 율 점 검			행정처분 건수	민원 처리
	목표(건)	실적(건)	진도(%)		
계	877	877	100	5(2)	845
마약류도매업자	32	32	100	2	9
마약류소매업자	236	236	100	-	456
마약류관리자	26	26	100	1(1)	365
마약류취급의료업자	583	583	100	2(1)	15

- 마약류취급자교육 실시: 3회
- 현장기획점검

일 정	점검주제	대 상	실 적	비고
2~4월	의약외품(보건용 마스크) 기획점검	약국 등 판매업소	14건	시정 2건
4~5월	상반기 의약품 등 표시광고 점검	약국, 인터넷 등	8건	
7~8월	2018년 의료기기판매업소 지도점검	신규 의료기기판매업소	6개소	
9월	의료기기(주사기) 판매실태 점검	관내 학교주변 문구점	3개소	
9월	하반기 의약품 등 표시광고 점검	병의원 약국 편의점 온라인	10개소	
10월	하반기 의료기기 광고 특별 지도점검	무료체험방 형태 업소	1개소	

□ 향후 계획

- 약업소 및 마약류취급업소 기획점검: 11.~12월

□ 예산현황

(단위: 천원)

예 산 액	집 행 액	집행률(%)
7,400(구비)	6,120(구비)	82

진단용 방사선 발생장치 등의 정기검사를 통해 지속적으로 의료장비의 안전관리를 실시하고 방사선 관계 종사자의 피폭관리를 지도·점검함으로써 의료용 방사선으로부터의 위해를 최소화하고 국민들에게 안전한 의료환경 제공

□ 사업개요

○ 대 상 (2018.1.1. 기준)

구 분	진단용방사선 발생장치		특수의료장비						피폭선량측정		
	기관 (개소)	장치 (대)	계	MRI		CT		MAMMO		기관 (개소)	명
				기관	대	기관	대	기관	대		
총 현황	409	946	34개소 82대	15	23	16	23	30	36	409	1,115
2018년 검사대상	132	227	34개소 82대	15	23	16	23	30	36	409	1,115

검사주기: *진단용방사선발생장치 1회/3년, **특수의료장비 1회/1년, ***피폭선량측정 1회/분기

- 내 용: 정기검사 안내, 적정기간 내 검사여부 및 장치의 적합여부 확인
 - 방사선 관계종사자 피폭측정여부 및 적정신고여부 확인 등

□ 주요 추진실적

○ 방사선 점검 및 관리

구 분	목 표	실 적	진 도(%)
진단용 방사선 발생장치 정기검사 확인	227대	195대	86
특수의료장비 품질관리검사 확인	82대	63대	77
방사선 관계종사자 피폭관리 확인	4회 (매회 1,115명)	3회 (매회 1,115명)	75

- 진단용 방사선 발생장치 관련 민원처리: 348건
- 특수의료장비 관련 민원업무 처리: 76건
- 행정처분: 정기검사 기간경과 3건(과태료 2, 시정명령 1), 부적합 4건(시정명령 4)

□ 향후계획

- 안전관리 관련 사전안내 및 점검·확인
 - 진단용 방사선 발생장치 및 특수의료장비 검사 안내: 매월
 - 진단용 방사선 발생장치 정기검사 실시 여부 점검: 매월
 - 특수의료장비 품질관리검사 여부 확인: 11.~12월
 - 방사선 관계종사자 피폭관리 실시 여부 확인: 12월 중

□ 예산현황: 비예산

성별·연령별 특성에 적합한 맞춤형 건강검진을 실시하여 만성질환 및 건강 위험요인의 조기발견으로 적기 적절하게 치료하고 관리함으로써 국민의 건강 증진 및 의료비 절감에 기여하고자 함

□ 사업개요

○ 대 상

검진종류		대상내역	목표(명)
합 계			5,100
국가 건강 검진	건강보험공단 건강검진	건강보험 지역 및 직장가입자, 의료수급권자 중 건강검진 대상자, 학교 밖 청소년 중 9 ~ 24세 이하 청소년	1,200
	소 계		1,200
무료 건강 검진	노숙인 건강검진	쉼터 등 노숙인시설 입소자	800
	시설입소자 건강검진	보호시설 입소자 등	800
	저소득층 건강검진	방문보건실 의뢰자	200
	외국인 건강검진	관내 거주 외국인근로자	100
	보건사업 참여자	헬스리셋, 건강2080프로젝트 참여자 등	1,000
	소 계		2,900
원스톱 건강검진	원스톱 건강검진	건강검진을 원하는 20세 이상 성인	1,000
	소 계		1,000

○ 내 용

- 대상자 특성별 맞춤형 건강검진 실시
- 국가검진 수검률 향상을 위한 검진독려 및 결과 사후관리 연계
- 건강검진기관 관리: 검진기관 지정, 변경, 취소 등 민원업무 처리
- 출장건강검진 관리(건강진단 등 신고)

□ 주요 추진실적

○ 검진사업

구 분	목 표	실 적	진 도(%)
국가건강검진	1,200명	594명	50
무료건강검진	2,900명	2,189명	75
원스톱건강검진	1,000명	797명	80

※ 국가검진사업: 건강보험공단 건강검진 등 검진수요가 4분기 집중

- 의료급여수급권자 건강검진 안내: 유선모니터링 8회 및 SMS 및 우편안내 2회
- 건강검진기관 민원처리: 33건
- 출장 건강검진 신고민원 처리: 371건

□ 향후계획

- 대상자별 맞춤형 건강검진 실시
- 수검률 향상을 위한 검진독려 및 사후관리 연계
 - 유선모니터링 실시: 월 1회 전화독려
 - 지역사회 수검률 향상 방안 연구: 국민건강보험공단 간담회 1회
- 건강검진기관 및 출장건강검진 관리

□ 예산현황

(단위: 천원)

예 산 액	집 행 액	집행율(%)
72,281 (기금17,904, 시8,952, 구비 45,425)	62,429 (기금17,904, 시8,952, 구비 35,573)	86

보건분소를 이용하는 지역주민에게 맞춤형 진료 서비스와 보건교육장을 활용한 다양한 건강증진교육과 실천 가능한 건강정보를 제공함으로써 지역주민의 건강수준을 높이고자 함

□ 사업개요

- 근거: 지역보건법 제11조, 동법 시행령 제8조
- 기간: 연중
- 대상: 지역주민(대림동, 신길동 및 기타 지역주민)
- 내용: 대상별 맞춤형 진료실 운영 및 건강증진교실 운영

□ 주요 추진실적

구분	목표	실적	진도(%)
민원실	2,700명	1,769명	66
1차 진료실	10,000명	8,015명	80
모자보건실	2,600명	2,090명	80
물리치료실	2,700명	1,773명	66
임상병리실	2,000명	1,599명	80
건강증진교실 운영	12회/350명	10회/313명	89

□ 향후계획

- 건강증진교실 2회 운영: 11.~12월
 - 어르신 정신건강 및 겨울철 낙상예방 교육 등
- 고객만족도 및 수요도 조사 실시: 11월

□ 예산현황

예산액	집행액	집행률(%)
95,159(구비)	67,946(구비)	72

식중독 발생 현황 등 데이터를 분석하여 식중독 발생 취약 시기별, 시설별 민·관 협업을 통하여 집중 지도점검 및 홍보(교육)를 실시, 선제적이고 효율적인 식중독 예방관리로 소비자 안심 외식환경 조성 및 식중독 제로! 건강도시 영등포를 구현하고자 함

□ 사업개요

- 기 간: 연중
- 대 상: 총1,500개소
 - 집단급식소 및 50인 미만 어린이급식소 등 식중독 취약업소
- 주요추진사항
 - 집단급식소 등 집중관리시설 지도점검
 - 계절별 다소비 식품 취급업소 지도점검 및 수거검사
 - 일반음식점(위생취약업소) 식중독 컨설팅 프로젝트
 - 어린이급식소 위생관리 컨설팅

□ 주요 추진실적

구 분	목 표	실 적	진도(%)	비고
집단급식소 등 집중관리시설(315개소) 지도점검	2회	2회	100	
계절별 다소비 식품 취급업소 지도점검	200개소	268개소	134	
일반음식점(위생취약업소) 식중독 컨설팅	800개소	704개소	88	
어린이급식소(165개소) 위생관리 컨설팅	2회	2회	100	
식중독 예방 교육	11회	10회	91	

□ 향후계획

- 일반음식점(위생취약업소) 식중독 컨설팅: 100개소(11월)
- 계절별 다소비 식품 취급업소 지도점검: 20개소(12월)

□ 예산현황

(단위: 천원)

예 산 액	집 행 액	집행률(%)
69,570 (구기금 69,570)	47,754 (구기금 47,754)	69

17 식품접객업소 위생수준 개선

위생과

식품접객업소 영업자 준수사항 위반 및 각종 주민불편사항에 대하여 계절별·테마별로 위생지도·점검을 특성화하고, 민·관 합동 점검을 실시하여 위생 질서 확립에 만전을 기하고자 함

□ 사업개요

- 기 간: 연중
- 대 상: 식품접객업소 9,056개소

계	일반음식점	유흥주점	단란주점	휴게음식점	제과점	위탁급식영업
9,056	6,609	168	251	1,750	170	108

- 주요추진사항
 - 위생관리 실태 점검 및 민원 유발 등 문제업소 집중점검 실시
 - 계절별, 사회적 이슈 등을 반영한 테마별 기획점검 실시
 - 카페형 일반음식점 점검, 서울시 교차 민·관 합동점검

□ 주요 추진실적

구 분	목 표	실 적	진도(%)	비고
식품접객업소 야간지도.단속	76회	68회 (1,560개소)	89	행정처분 85건
계절.테마별 기획지도.점검 (역사 내 음식점, 하절기 빙수, 냉면 전문점 등)	12회	11회 (1,567개소)	92	행정처분 7건
카페형 일반음식점 심야 단속	24회	20회 (780개소)	83	행정처분 4건
무허가(무신고)식품접객업소 단속	24회	20회 (19개소)	83	고발조치 17건
서울시 교차 민·관 합동 단속	12회	5회 (569개소)	42	행정처분 3건

※ 서울시 교차 민·관 합동 단속 - 1,2,4,7,9월 서울시 미시행

□ 향후계획

- 불법행위 유발업소 및 청소년 유해업소 야간점검 지속 실시
- 계절·테마별 자체특별 기획점검: 연말연시 대비 점검(휴게 및 제과점)
- 자치구 교차 민·관 합동 지도점검 추진

□ 예산현황

(단위: 천원)

예 산 액	집 행 액	집행률(%)
8,600 (구기금)	8,300 (구기금)	97

영업주의 자율적인 위생점검의 생활화와 책임감 고취 및 평가를 통한 지도·관리로 공중위생서비스의 개선과 수준향상으로 국민의 만족도를 높이고자 함

□ **사업개요**

○ 공중위생업소 자율점검

- 대 상: 6개 업종 1,819개소

(단위:개소)

구 분	계	숙박업	미용업	이용업	세탁업	건물위생 관리업	목욕장업
업소수	1,819	262	934	142	204	232	45

- 점검반 운영: 5개반 12명(공무원 2, 명예공중위생감시원 10)

- 점검결과 및 조치

- 1단계: 자율점검표에 의한 영업주 자율점검 실시
- 2단계: 자율점검 미 이행업소에 대하여 업소 방문하여 점검 실시
- 3단계: 위반 업소에 대한 행정처분 조치

□ **주요 추진실적**

업 종	목표	실적	진도(%)	비고	업 종	목표	실적	진도(%)	비고
숙박업	262	248	94	공사3, 자진폐업 1 직권폐업6, 휴업4	목욕업	45	41	91	공사 4
미용업	934	900	96	멸실 14,휴업 7 자진폐업 13	세탁업	204	202	99	멸실 2
이용업	142	140	98	자진폐업 2	건물위생 관 리 업	232	225	96	멸실 1 휴업 6

□ **향후계획**

○ 신규 공중위생 영업자 준수사항 등 안내 지속 실시

□ **예산현황**

(단위: 천원)

예 산 액	집 행 액	집행률(%)
9,600 (구비)	8,600 (구비)	89

위해식품의 제조·판매행위를 근절하고 유통식품의 정확한 정보를 전달하여 건전한 식품유통 환경을 조성함으로써 국민에게 안전한 식품을 제공하고자 함

□ 사업개요

- 기 간: 연중
- 대 상
 - 식품제조·가공업소

합계	빵/떡류	커피	소스류	과자	절임류	음료/다류	두부	기타식품
111	17	20	14	13	5	5	4	33

- 식품판매업소 등

합계	즉석판매 제조·가공업	건강기능식품		식품 소분업	식품 운반업	식품판매업	
		일 판 매 업	유통 전 문 판 매 업			유통 전 문 판 매 업	집 단 급 식 소 판 매 업
2,279	444	1,403	110	86	28	164	44

- 내 용
 - 식품제조·가공업소 지도점검, 식품판매업소 등 자율점검
 - 식품 허위·과대광고 관리, 식품 등의 수거·검사

□ 주요 추진실적

구 분	목 표	실 적	진도(%)	비고
식품·제조가공업소 지도점검	111개소	111개소	100	
식품판매업소 등 자율점검	2,279개소	2,279개소	100	
식품 허위·과대광고 관리	9회	8회	89	실버보안관 운영(5명)
식품 등의 수거·검사	300건	283건	94	

□ 향후계획

- 시설물멸실 등의 사유로 직권폐업 대상인 업소 행정처분 실시

□ 예산현황

(단위: 천원)

예 산 액	집 행 액	집행률(%)
14,500 (국 1,125, 시 1,125, 구비 6,000, 구 기금 6,250)	12,810 (국 1,000, 시 1,000, 구비 4,960, 구 기금 5,850)	88

Ⅲ . 2019년 주요업무 추진계획

연번	사 업 명	쪽
①	맞춤형 홍보 강화로 구민 만족도 향상	32
②	담배 연기없는 탁트인 영등포 구현	33
③	급성 및 신종 감염병 관리	35
④	고객감동 보건민원 서비스 추진	39
⑤	생애맞춤형 예방접종	40
⑥	어르신 뇌 건강 지킴이 「치매안심센터」 운영	41
⑦	지역사회중심 재활사업	42
⑧	구민이 행복한 정신건강 증진 사업	43
⑨	의료기관 관리	45
⑩	약업소 및 마약류 취급업소 관리	47
⑪	의료용 방사선 안전관리 사업	49
⑫	「주민 건강지킴이」 보건분소 의료서비스	51
⑬	시기별 시설별 식중독 사전차단 사업	53
⑭	식품접객업소 위생수준 향상	56
⑮	공중위생업소 만족도 향상을 위한 서비스 개선	58
⑯	학교 주변 등 어린이 식생활 안전관리 강화	59

사업특성과 대상자에 알맞은 홍보활동 강화로 구민들의 보건의료서비스 접근도 향상 및 자율적 건강관리 능력 향상에 기여

□ 사업개요

- 보건의료서비스 만족도조사 결과 홍보 및 정보제공이 최우선 과제로 선정
- 건강관리 및 질병예방에 대한 구민 관심도 증가로 본인이 받을 수 있는 혜택에 대한 충분한 정보제공이 요구 됨

□ 세부 추진계획

- 기 간: 2019. 1. ~ 12월
- 추진내용
 - 정보습득매체 1순위 온라인 홍보 및 평가
 - 구청·보건소 홈페이지, 지역커뮤니티, SNS 등 온라인 홍보 활동 강화
 - 부서 홍보담당 지정 → 분기별 모니터링 → 평가 및 간담회 → 결과 환류
 - 사업 및 대상의 특성에 맞는 맞춤형 홍보
 - 취약계층을 위한 동주민센터 및 찾·동 방문간호사 활용 홍보
 - 서남권글로벌센터 등 유관기관 연계로 외국인 및 다문화가정 홍보
 - 이용고객을 통한 모니터링
 - 일시: 연 2회(반기별)
 - 대상: 보건소 이용고객 중 무작위로 10명이내 선발
 - 내용: 간담회를 통한 이용고객의 의견 수렴 및 환류
 - 보건소 전직원 친절 및 홍보역량 강화 교육

구 분	상 반 기	하 반 기
사업명	C S 교육	홍보역량 강화 교육
내 용	민원응대 교육을 통한 기관 이미지개선 및 구민 호감도 향상	홍보의 중요성 및 효과적인 홍보전략·보도자료 작성법 교육

□ 소요예산: 비예산

흡연을 예방하고 흡연자의 금연을 촉진하며, 비흡연자를 보호하기 위한 간접흡연 없는 환경(Smoke-free)을 조성함으로써 담배연기 없는 『청정 영등포구 실현』에 기여

□ 사업개요

- 기 간: 연중
- 장 소: 관내 생활터
- 대 상: 지역주민
- 내 용: 실내·외 금연구역 현황: 총 14,073개소
 - 실내 금연지정시설 : 12,962개소
 - 음식점, 학교, 공공기관, 의료기관, 어린이집, 유치원, 학원, 대형건축물(1,000㎡이상),
 - 대규모 점포, 체육시설(당구장, 실내골프 연습장 등), PC방 등
 - 실외금연구역: 1,111개소(자하철역출입구 버스정류장 택시승차대 10m이내, 공원, 금연거리 등)

□ 세부 추진계획

- 흡연을 감소를 위한 금연지원서비스 강화
 - 금연클리닉 운영
 - 목 표: 2,500명
 - 대 상: 금연을 희망하는 흡연자
 - 내 용
 - ▶ 니코틴 의존도 검사, 금연클리닉 등록 및 상담
 - ▶ 여성흡연자 및 의료취약계층을 위한 맞춤형 금연상담 프로그램 운영
 - ▶ 금연클리닉 성공률 향상을 위한 상담의 질 관리로 금연상담사 전문교육 및 대상자 면대면 상담 횟수 증가를 위한 찾아가는 이동금연클리닉 강화
 - 찾아가는 이동금연클리닉 운영
 - 목 표: 20개소
 - 대 상: 50인 이상 사업장
 - 내 용: 대상자 등록 및 상담, 금연보조제 지급, 캠페인 운영 등
- 간접흡연 피해 근절을 위한 금연 환경조성
 - 금연문화 정착을 위한 지도단속 강화 및 제도
 - 목 표: 8,000건
 - 방 법: 2인1조, 10개조로 금연구역 순회 흡연자 단속
 - ▶ 단속인력 20명: 시간선택제임기제 마감 10, 기간제 10

- 금연지도원 및 금연서포터즈, 금연단속원등을 활용한 실내휴게공간이 있는 모든 영업소('19.1.1. 시행) 및 어린이집·유치원 경계 10m 이내 ('18.12.31. 시행) 신규 금연구역 제도 및 순찰 강화

- **금연 안내방송을 통한 금연 환경조성**

- 목 표: 10개소
- 대 상: 민원다발 어린이집 및 유치원 주변
- 내 용: 금연안내기 설치를 통한 금연 환경조성

- **흡연장소 마련을 통한 보행중 간접흡연 피해방지**

- 목 표: 3개소
- 대 상: 금연구역으로 지정된 곳 중 민원다발지역
- 내 용
 - 민원다발지역 중 기업 및 건물주와 협의 후 민간주도형 흡연부스 설치
 - 공개공지 및 민원다발지역 등 현장조사로 흡연부스 설치

○ **흡연 및 음주예방 교육 강화**

- **관내 초·중·고등학교 대상 흡연예방 교육**

- 목 표: 60회
- 대 상: 초·중·고등학교 43개교 중 희망학교
- 내 용: 전문 강사를 활용한 연령별 눈높이 맞춤형 흡연예방교육

- **흡연 청소년 대상 금연교실 운영**

- 목 표: 5개교
- 대 상: 흡연적발학생 금연프로그램 희망학교
- 내 용: 흡연학생 대상 청소년 이동금연클리닉 운영
 - 금연서약서 작성, 흡연 유혹 거절방법 등 교육(4주, 총 20회)

- **관내 초·중·고등학교 대상 음주예방 교육**

- 목 표: 60회
- 대 상: 초·중·고등학교 43개교 중 희망학교
- 내 용: 전문 강사를 활용한 연령별 눈높이에 맞춘 음주 예방교육

- **건전 음주문화개선 캠페인 운영**

- 목 표: 6회
- 대 상: 관내 생활터(학교, 마을, 사업장 등)
- 내 용: 절주 및 음주예방 관련 패널 전시 및 홍보물 배부, 음주고글 체험 등

□ **소요예산: 총 577,963천원(기 193,146 시 57,944 구비 326,873)**

급·만성감염병 및 기후변화에 따른 신종감염병의 예방과 확산방지를 위한 홍보와 방역소독을 강화하여 감염병관리에 만전을 기하고자 함

□ 사업개요

- 각종 감염병의 발생양상을 신속·정확히 파악·분석하여 전파·유행 예방
- 감염병 예방 홍보, 감염병 환자 발생 시 환자 관리 및 방역조치 수행

□ 세부 추진계획

○ 감염병 위기관리대책 수립 및 시행

- 감염병 위기 경보체계 수준에 따른 대응체계 계획 수립: 연 1회(1월 중)
- 「감염병 현장조치 행동매뉴얼」 자체 정비: 연 1회
 - ※ 「영등포구 감염병 재난안전대책본부」 가동: ‘주의’ 단계 이상시

수 준	판 단 기 준	비 고
관 심 (B l u e)	신종감염병 발생 및 유행* * 세계보건기구(WHO)의 국제공중보건위기상황(PHEIC) 선포	징후활동감시 대비계획점검
주 의 (Y e l l o w)	관내 신종감염병 확진자 발생	협조체제가동
경 계 (O r a n g e)	관내 신종감염병 유행	대응체제가동
심 각 (R e d)	전국적 감염병 유행 및 확산 징후	대응역량 총동원

- 위기대비 자원관리
 - ▶ 의료기관 및 격리병실 확보현황, 병상배정 담당자 확인: 분기별 1회
 - ▶ 위기대응 약품, 개인보호구 비축현황 정비: 분기별 1회
 - ▶ 선별진료소 음압설비 및 자동제어장치 정상 가동여부 자율점검: 월 1회

○ 감염병대응 모의훈련 실시

- 대 상: 감염병 대응요원(감염병대책본부 본부 및 실무반, 접촉자 관리요원 등)
- 내 용
 - 신종감염병 대응 모의훈련 실시: 연 1회
 - ▶ 신종감염병 실무사례 교육
 - ▶ 상황대응 시나리오 작성, 실제상황 가정 유관기관 합동 훈련실시
 - 의심환자 역학조사, 국가격리병상 배정 및 후송
 - 접촉자 조사 및 모니터링, 유증상자 조치 등

- 보호복 착·탈의 훈련: 상·하반기(3월, 9월) 실시
 - 전문강사 참여기관 및 대응요원 보호복 착·탈의 연습
 - 형광물질 활용 보호복 착·탈의시 주의사항 교육

○ **감염병 위기대응 훈련 참여**

- 대 상: 감염병 담당자 및 감염병조사관 등
- 내 용
 - 신종감염병 위기대응 훈련: 연 2회(10월 중)
 - 신종감염병 환자발생 가정 실행기반 토론 및 보호복 착·탈의
 - 하절기 비상방역 응소 훈련: 연 2회(5월, 9월)
 - 집단설사환자 발생시 역학조사반 응소 및 역학조사 실시
 - 생물테러 대규모 훈련: 1회(9월 중)

○ **질병정보모니터망 운영(203개소)**

- 내 용: 법정 감염병 발생 시 신고
- 지정대상: 의료기관(병원급 이상, 내과·소아과·가정의학과 의원), 요양원, 산업체집단급식소, 학교(보건교사), 산후조리원
- 지정현황 (2018. 10월말 기준)

구 분	합계	의료기관	사회복지시설 (요양원)	산 업 체 집단급식소	학교	산 후 조리원	기타	
							유치원	어린이집
대상시설수	762	113	23	268	43	7	42	266
지정시설수	203	30	4	66	43	5	14	41

※ 관련근거: 2017년 감염병관리사업 지침

(지정범위 각급 시설 총수의 15%이상 포함이 되도록 지정, 10개소 미만은 1개소 지정)

- 모니터망 주요임무
 - 감염병 예방관리요령 홍보
 - 감염병 의사환자 발견 및 발생현황 통보
 - 각종 전염성질환의 유행상태를 보건소에 즉시 통보
- 보건소 주요임무
 - 모니터요원 대상 교육 실시: 상·하반기 각 1회
 - 「감염병 예·경보제」 실시: 월 1회

○ **법정 감염병 감시 및 보고**

- 전수감시: 제1군 ~ 제5군 법정 감염병 (관내 의료기관 전체)
 - 감염병 종류에 따라 신고접수 후 지체없이 또는 3일 이내 역학조사
 - 위험요인 파악 감염경로 추정 및 유행 또는 전파 가능성 확인·조치

- 보건환경 연구원 검체 검사의뢰
- 법정 감염병 발생보고 → 서울시
- 의료기관 대상 법정 감염병 발생신고 안내 실시: 상·하반기 각 1회(1월, 7월)

○ **표본감시 의료기관 지정·관리 및 운영**

- 표본감시: 전수감시가 어렵거나 중증도가 비교적 낮고 발생률이 높은 조기발견이 중요한 질환에 대하여 일부의료 기관을 지정하여 환자 수 감시
- 대상 감염병: 인플루엔자, 기생충감염병(6) 및 지정감염병(14) 등 21종
- 지 정: 감염병별 지정기준(인구, 병상수 등)에 따라 질병관리본부장이 지정
 ※ 우리구 대상: 장관감염증, 엔테로바이러스 감염증, 급성호흡기 감염증, 성매개 감염병(4종)

연번	기 관 명	표본감시 감염병 종류
1	가톨릭대학교 여의도성모병원	.급성호흡기감염증/장관감염증/엔테로바이러스감염증
2	한림대학교 강남성심병원	.급성호흡기감염증/장관감염증/엔테로바이러스감염증 .성매개 감염병(5종)
3	한림대학교 한강성심병원	.급성호흡기감염증/장관감염증/엔테로바이러스감염증
4	대림성모병원	.급성호흡기감염증/장관감염증/엔테로바이러스감염증
5	의료법인 성애병원	.급성호흡기감염증/장관감염증/엔테로바이러스감염증 .성매개 감염병(5종)
6	명지성모병원	.급성호흡기감염증/장관감염증/엔테로바이러스감염증
7	윤문수 비뇨기과의원	.성매개 감염병(5종)
8	다미산부인과의원	.성매개 감염병(5종)
9	지앤유산부인과의원	.성매개 감염병(5종)

- 의료기관 주요업무
 - 표본감시 대상 질환에 대하여 진단 7일 이내 신고
 - 질병보건통합관리시스템 또는 신고서를 작성 신고
- 보건소 주요업무
 - 표본감시의료기관 신고요원 대상 교육 및 회의 실시: 상·하반기 각 1회
 - 감시자료 분석 정보 환류 실시: 주 1회(홈페이지, 메일, 팩스 이용)

○ **감염병 대응 비상근무 실시**

- **감염병 24시 비상근무체계 가동**

- 기 간: 연중
- 방 법: 야간 및 휴일 의심환자 신고시 1시간이내 사무실 출동
환자격리병원 이송 및 접촉자 파악, 관리
 - 근무조 편성: 1개조 3명 2개반 (행정요원1, 간호사 1, 운전원 1)
 - 비상대기: 평일 사무실 근무 / 야간 및 토·일·공휴일: 자택대기
- 주요업무
 - 의심환자 역학조사, 지정 격리병원 이송 및 접촉자 파악·격리 조치

- 하절기 비상방역 근무

- 기 간: 5. ~ 9월
- 방 법: 야간 및 휴일 집단환자 발생시 1시간이내 사무실 출동 대응
 - ▶ 근무조 편성: 1개조 7명
(의사 1, 간호사 1, 검사요원 1, 행정요원 1, 식품위생감시원 1, 소독요원 1, 운전원 1)
 - ▶ 비상대기: 평일 사무실 근무 / 야간 및 토·일·공휴일 : 자택대기
- 주요업무
 - ▶ 감염병 및 집단설사환자 발생 모니터링 강화
 - ▶ 감염병 관련 신고 접수시 즉시 현장출동 역학조사 및 검체채취, 검사의뢰

○ 감염병 환자 발생시 격리조치

- 대 상: 제1군, 제2군 폴리오, 제3군 탄저, 제4군 메르스, 에볼라 등
- 조치사항
 - 1차 조치: 환자격리, 역학조사, 환자 및 인근주변 소독
 - 대상자 업무 종사 일시적 제한
 - 의심검체 원인 확인: 보건환경연구원에 시험의뢰
 - 추가환자발생 일일모니터링(접촉자)
 - 해당감염병 정보제공 및 위생교육 실시

○ 감염병 (의사)환자 입원치료비 지원

- 대 상: 전염력이 강한 감염병 환자를 입원환자와 격리해 치료한 경우
(제1군 감염병, 성홍열, 수막구균성수막염, MERS, 에볼라 등)
- 내 용: 보건복지부 요양급여기준에 의한 본인부담금 범위내 격리실 입원료 등 지급

○ 감염병 예방 홍보 및 교육: 37회

행사명		추진내용
일반주민	봄꽃축제	<ul style="list-style-type: none"> · 기 간: 연중 · 홍보내용 및 방법 ▶ 수인성 식품매개 감염병(콜레라, 장티푸스 등) <ul style="list-style-type: none"> - 감염병예방 교육/배너전시 2종 - 예방수칙 홍보물 제작 배부 - 올바른손씻기 홍보물 배부, 체험부스 운영 ▶ 매개체 감염병 (지카바이러스, SFTS, 일본뇌염) <ul style="list-style-type: none"> - 예방수칙 홍보물 제작 배부 - 배너 전시 4종/예방접종 안내 ▶ 혈액매개 감염병(C형간염) <ul style="list-style-type: none"> - Q&A 홍보물 배부 ▶ 호흡기 감염병(메르스) <ul style="list-style-type: none"> - 메르스 대처요령 홍보물 배부/ 배너전시 1종
	일반음식점 기존영업자 위생교육	
	민방위교육	
	구민의 날	
취약계층	경로당, 복지관 결핵 이동검진	
동자울방역단	동자울방역단 집합교육	

□ 소요예산: 총126,733천원(국73,940 시8,940, 구43,853)

「공공보건포털」을 통한 제증명 인터넷 발급과 검사결과 및 건강진단 재검일 알림 서비스 등으로 민원편의를 제공하고 보건민원 만족도를 향상시키고자 함

□ 사업개요

- 양질의 보건민원 서비스 제공으로 보건민원 만족 증가
- 등기우편 발송 서비스로 내방민원의 재방문 최소화
- 검사결과 및 재검일 도래 알림 서비스로 민원편의 극대화

□ 세부 추진계획

- 「공공보건포털」을 통한 제증명 인터넷발급 서비스 안내 및 홍보
 - 영수증에 기재되어 있는 인터넷발급 사항을 접수 시 적극적으로 안내
- 건강진단(결과)서 등기우편발송 서비스 제공
 - 방문수령이 어려운 민원인을 대상으로 우편등기발송 서비스 실시
- 진료비 납부 신용카드사용 홍보 강화
 - 구 및 보건소 소식지에 게재
- 검사결과 및 건강진단결과서 재검일 도래 알림서비스(SMS) 추진
 - 건강진단(결과)서를 신청한 민원인에게 발급예정일 SMS 발송
 - 건강진단결과서 유효기간(1년) 만료 1개월 전 재검알림 SMS 발송
- 제증명 접수 시 접수도장 날인
 - 접수자와 검사자 일치률 통한 제증명 발급 관리 강화

□ 추진일정

- 인터넷 제증명 발급 및 진료비 신용카드 납부 홍보
 - 보건소 소식지 및 구 소식지 게재

□ 소요예산: 총 4,587천원(구비 4,587)

표준예방접종지침에 의거하여 적기에 적절한 예방접종을 실시함으로써, 지역 사회 예방접종률을 감염병 퇴치수준으로 향상시켜 감염병으로부터 구민을 보호하고, 구민 건강 증진에 기여하고자 함

□ 사업개요

- 사업기간: 연중
- 사업대상: 만12세 이하 어린이 및 성인

□ 세부 추진계획

- 어린이 국가예방접종 지원사업(17종): 107,000건
 - 국가예방접종 백신비 및 시행비 비용상환: 107,000건
 - 시행비: 단일백신(18,600원),
 콤보백신(테트락심 27,900원, 펜탁심 37,200원)
 - 국가예방접종

BCG	B형간염	DTaP	IPV(폴리오)
MMR	수두	일본뇌염 사백신	Td
DTaP-IPV(테트락심)	Tdap	b형헤모필루스인플루엔자	일본뇌염 생백신
폐렴구균	A형간염	사람유두종바이러스	인플루엔자
DTaP-IPV/Hib(펜탁심)			

- 어린이 국가예방접종 위탁의료기관 점검: 3회
 - 위탁의료기관 자율점검: 2회 (3월, 11월)
 - 위탁의료기관 방문점검: 1회 (4.~5월)
 - 예방접종 실시: 예진표 작성 및 보관, 과거접종력 확인, 전산등록 등
 - 백신 관리: 백신전용 냉장고 관리, 온도점검, 유효기관 관리 등
- 보건소 예방접종: 12,000건
 - 만12세 이하 어린이 국가예방접종: 6,000건
 - 일반예방접종: 6,000건
 - B형간염, 장티푸스, 신증후군출혈열, 65세이상 폐렴구균

□ 소요예산: 총 3,826,094천원(국 1,139,714 시 1,495,623 구비 1,190,757)

치매예방, 조기진단, 자원연계 등 유기적인 「치매 통합관리 서비스」 제공으로 치매 중증화 억제 및 사회적 비용을 경감, 궁극적으로는 치매환자와 그 가족, 일반시민의 삶의 질 향상에 기여

□ 사업개요

- 대 상: 만 60세 이상인 자
- 주요내용: 치매예방 및 인식개선
 - 치매조기 검진 및 치매등록관리
 - 치매치료비 및 원인확진 검사비 지원 등

□ 세부 추진계획

- 치매예방 및 인식개선사업: 70,000명
 - 노인복지관, 경로당 등 방문하여 치매예방 교육 제공
 - 시설종사자 대상 치매 증상별 대처방법 교육, 치매 관련 서비스 정보 제공
 - 치매환자 가족들에게 돌봄지침 정보 제공, 맞춤형 치매 관련 서비스 상담
- 치매조기검진사업: 6,500명
 - 선별검진: 치매안심센터 내소검진 및 주민센터, 경로당 등 방문검진
 - 정밀검진: 선별검진 결과 '인지저하자'의 경우 정밀검진 실시
 - 등록관리: 센터에 등록하여 대상자별 상태에 맞게 적정관리서비스 제공
 - 치매환자 관리: 방문간호, 조호물품·실종방지인식표 배부, 가족모임 등
 - 치매고위험군(정상군)관리: 정기 정밀(선별)검진, 인지건강프로그램연계 등
- 치매치료비 및 원인확진검사비 지원사업: 2,300건 / 100건
 - 치매 치료비: 월 3만원(1년 36만원) 한도 내에서 지원
 - 원인확진 검사비: 병의원 상한 8만원, 상급종합병원 상한 11만원
- 치매환자쉼터(인지건강센터 확대) 운영: 3,000회
 - 정상군, 치매고위험군, 치매어르신 그룹별(5~10명) 실시
 - 유관기관 연계 인지프로그램 지원: 찾아가는 인지재활건강센터
 - 단기 쉼터 '기억키움학교' 운영
- 중증치매노인 공공후견: 3명
 - 공공후견 서비스 대상자 발굴 선정, 관리, 후견심판청구비용 지급
 - 후견심판청구 실비지원(1인당 연간 최대 50만원)

□ 소요예산: 총 1,085,898천원(국 520,125 시 281,867, 구비 283,906)

지역사회의 인적·물적 자원을 동원하여 체계적인 재활서비스 체계를 구축하고 이를 대상자에게 제공함으로써 장애인의 재활 촉진 및 사회 참여 도모

□ 사업개요

- 사업대상: 저소득층으로 지속적 관리가 필요한 재가 등록장애인
- 추진인력: 사업담당 1명, 기간제 물리치료사 1명
- 사업내용
 - 재가 장애인 등록
 - 재활요구도에 따라 차등적인 방문 재활치료서비스 제공
 - 재활기구 나눔은행 운영
 - 지역사회재활협의체 운영

□ 세부 추진계획

- 재가장애인 등록: 550명
- 방문보건 서비스 제공: 1,000건
 - 전문 물리치료사 1명 전담하여 방문 및 내소 물리치료 제공
 - 기타 보건·복지 지역자원과의 연계 서비스 제공
- 재활기구 나눔은행 운영: 300건
 - 휠체어, 워커 등 재활을 위한 보조기구 대여 서비스
- 장애발생 예방교육 및 인식개선교육 프로그램 운영: 47회
 - 청소년, 직장인, 허약노인 대상으로 인식개선 및 장애발생예방 교육
- 지역사회재활협의체 운영: 연6회
 - 유관기관 및 복지기관으로 구성, 지역사회중심재활사업 운영 방향 논의

□ 추진일정: 연 중

□ 소요예산: 총 30,656천원(국 15,318, 시 4,598, 구비 10,730)

각종 사회·병리적 현상으로 증가하는 자살률 감소를 위하여 정신건강증진사업을 기존의 입원 위주 관리에서 벗어나 지역사회 안착을 위한 접근으로 실질적이고 효율적으로 수행함으로써 주민들의 행복한 삶에 기여하고 자살고위험자를 조기에 발견하여 전문적인 서비스를 제공하고자 함

□ 사업개요

- 추진근거
 - 정신건강증진 및 정신질환자 복지서비스 지원에 관한 법률 제4조, 제12조, 제15조
- 사업대상: 중증정신질환자 및 심리적 상담을 원하는 영등포 구민
- 주요기능
 - 대상자 심층 심리평가 및 상담 실시
 - 자살 고위험군 발굴 및 자살예방 지킴이 양성, 생명존중 홍보 및 교육
 - 중증정신질환자 등록·사례관리서비스

□ 세부 추진계획

- 정신건강복지센터 운영
 - 중증정신질환자 등록관리 및 연계
 - 중증정신질환자 등록: 600명
 - 등록회원 사례관리서비스 제공: 5,500건
 - 사례발굴을 위한 정신건강 상담 실시: 4,500건
 - 중증정신질환자 프로그램 운영: 110회
 - 위기 및 응급상황 발생 시 신속 개입·대응
 - 생애주기별 정신건강증진사업
 - 노인 정신건강증진 프로그램 운영: 18회
 - 근로자 정신건강증진 프로그램 운영: 4회
 - 아동청소년 정신건강증진 프로그램 운영: 20회
 - 정신건강 예방관리 및 인식개선 사업
 - 정신건강 아카데미 및 예방강좌 운영: 16회
 - 건강음주 희망프로그램사업: 40회 200명
 - 정신건강캠페인 및 센터 알림

○ **힐링캠프 상담실 운영(정신·심리적 상담을 원하는 영등포 구민)**

- 개인내소상담: 2,160건
- 심리극(사이코드라마) 운영: 3회 15명
- 이동상담 (산후조리원, 노인복지관 등): 50회 245명
- 집단상담(아동청소년, 장애인, 치매환자가족): 120회 840명
- 정신건강증진교육: 20회 360명

○ **지역사회기반 자살예방사업**

- 자살 관련 사회인식 개선: 74회
- 자살위험 환경 개선(자살수단의 접근성 차단)
- 자살시도자 및 유가족 의뢰 활성화를 위한 경찰네트워크 구축: 4회
- 지역사회 자살 대응 역량 강화(살사프로젝트, 청진기 사업): 100건
- 자살예방지킴이 교육: 10회/220명
- 자살예방 지킴이의 날 및 준사례관리체계 운영: 8회/10명
- 정신건강 아카데미 및 예방강좌 운영: 16회
- 자살 시의도자·고위험군 위기관리 및 지속개입

○ **무인검진기 운영(3대): 3,000건**

- 분류별 대상자 관리
 - 정상군: 정신건강 자각효과 및 문자서비스
 - 주의군, 고위험군: 1차 일반상담을 통하여 힐링캠프 상담실, 정신건강 복지센터로 분류하여 심층상담 및 치료상담 실시

추진일정: 연 중

소요예산: 총 804,206천원(시 402,600, 구비 401,606)

의료기관이 의료법을 준수하도록 지도·감독하고 의료기관 준수사항 점검 및 각종 의료기구 소독멸균 여부를 수시로 점검 관리하여 국민에게 신뢰를 받는 안전한 의료 환경을 조성하고자 함.

□ 사업개요

- 자율점검 및 기획점검 실시
 - 자율점검: 연 1회
 - 기획점검: 자율점검 분석 후 기획점검이 필요한 의료기관 대상
(전년도 의료법 위반 행정처분대상 및 민원발생 의료기관)
- 민원발생 의료기관 집중관리
- 의료법인 관리

□ 세부 추진계획

○ 의료업소 자율점검 및 기획점검

- 점검대상: 총 930개소

(2018.10.31. 기준)

계	병원	의원	치과의원	한의원	안경업소	치과기공소	부속의원
930	30	324	231	146	111	78	10

- 점검기간
 - 의료업소 자율점검: 연 1회(4월)
 - 자율점검 불성실, 미참여 업소 기획점검: 5. ~ 6월
- 점검방법
 - 보건소 홈페이지 의약업소 「자율점검 e-편한시스템」을 통한 자율점검
 - 자율점검 불성실, 미참여 업소 선정하여 의료기관 현장 기획점검
- 점검내용
 - 의료법 및 의료기사 등에 관한 법률 준수 여부
 - 의료법 위반 적발 시 관계법규에 의거 조치(행정처분, 고발 등)

○ 안마시술소, 안마원 입회점검

- 점검기간: 연 2회(6월, 11월)
- 점검대상: 총 8개소(안마시술소 2개소, 안마원 6개소)
- 점검내용: 안마사에 관한 규칙에 따른 시설 기준 준수여부 등

○ 의료기구 소독 및 멸균 위생상태 점검

- 점검기간: 수시
- 일회용 주사기 및 의료기구 재사용 여부 및 관리실태 점검
- 내시경 의료기구 등 각종 의료기구 소독 및 멸균 지침 이행여부 점검

○ 의료법인 관리

- 대 상: 관내 의료법인 6개소
- 목 적: 의료법인의 효율적 관리를 통해 민간의료기관의 공공성 도모
- 점검기간: 연 1회(5월)
- 점검내용: 법인에서 사업계획서를 제출하여 자산 및 부채비율, 운영 실태 평가

□ 추진일정

- 의료업소 자율점검 실시: 3. ~ 4월
- 의료기관 기획점검 실시: 5. ~ 6월
- 안마원·안마시술소 입회점검 실시: 6월, 11월

□ 소요예산: 총 3,300천원(구비)

약업소 및 마약류 취급업소에 대한 「e-편한 시스템」을 통한 자율점검 및 현장점검을 실시하고, 관련법규에 대한 교육을 통해 법규준수를 유도하여 사전 예방적 안전관리체계를 구축하여 국민의 보건향상에 기여하고자 함

□ 사업개요

- 기 간: 연중
- 주요대상 현황(2018.10.31일 기준)
 - 의약품 및 의료기기취급업소

계	약국	의약품 도매상	KGSP 적격업소	한약방	한방 병의원	의료기기 판매업소	의료기기 수리업소	안전상비 의약품 판매자
1,709	248	91	50	1	147	334	51	334

- 마약류취급업소

계	마약류취급의료업자			마약류 관리자	마약류 소매업자	마약류 도매업자	대마 재배자
	병원	의원	동물병원				
888	2	565	28	27	240	36	0

- 의약외품 및 화장품 취급업소

계	약국	의약품 도매상	안전상비의 약품판매자	의료기기 판매업소	대형마트	기업형 슈퍼마켓	화장품 취급업소
3,615	248	91	334	784	14	12	2,132

- 내 용
 - 약업소 및 마약류취급업소 자율점검 실시
 - 현장 기획점검 및 합동점검 실시
 - 약사법, 의료기기법, 마약류관리에 관한 법률 등에 관한 민원처리 및 행정처분

□ 세부 추진계획

○ 약업소 및 마약류취급업소 자율점검 및 현장점검

- 보건소 홈페이지를 통한 업소별 정기 자율점검 실시: 1회
- 업소별 주요 위반사항에 대한 현장 기획점검 실시: 5회
 - 무자격자 의약품 취급업소 점검
 - 전년도 사고마약류 발생업소에 대한 마약류 관리 점검
 - 의약품, 의약외품 표시 기재사항 현장 점검
 - 계절성 무허가 의약외품 취급 조사(황사마스크, 살충기피제 등)
 - 무료체험방 운영 의료기기 판매업소 조사
 - 처방전 집중률 현장 조사

○ 약업소 및 마약류취급업소 관련 법규 안내

- 마약류관리에 관한 법규 교육: 2회
- 의료기기법, 마약류관리에 관한 법규 안내 책자 배부: 1회

□ 추진 일정

- 보건소 홈페이지를 통한 업소별 정기 자율점검 실시: 4.~5월
- 약업소 및 마약류 취급업소 관련 법규 안내: 4.~5월
- 마약류관리에 관한 법규 교육: 4.~5월
- 자율점검 결과에 따른 기획점검: 5.~9월
- 기타 현장 기획 점검: 연중

□ 소요예산: 총10,700천원(구비)

진단용 방사선 발생장치 등의 안전한 사용과 방사선 관계 종사자의 피폭관리를 실시하고 의료용 방사선으로부터의 위해를 예방하여 안전한 의료환경 형성에 기여하고자 함

□ 사업개요

○ 기 간: 연중

○ 대 상 (2018.10.31. 기준)

구 분	진단용방사선 발생장치		특수의료장비						피폭선량측정		
	기관 (개소)	장치 (대)	계	MRI		CT		MAMMO		기관 (개소)	명
				기관	대	기관	대	기관	대		
총현황	412	960	34개소 82대	15	23	16	23	30	36	388	1,129
2019년 검사대상	162	299	34개소 82대	15	23	16	23	30	36	388	1,129

검사주기: *진단용방사선발생장치 1회/3년, **특수의료장비 1회/1년, ***피폭선량측정 1회/분기

○ 내 용

- 정기검사 안내 및 적정기간 내 검사여부 및 장치의 적합여부 확인
- 방사선 관계종사자 피폭측정여부 및 적정신고여부 확인
- 안전관리책임자 선·해임 신고 점검 및 교육이수 여부 확인

□ 세부 추진계획

○ 진단용 방사선 발생장치 설치·사용관리

- 방사선장비 정기검사(1회/3년) 사전안내 및 점검: 매월
- 방사선 장비 사용실태 자율 점검: 연 1회(4월)
- 진단용 방사선 발생장치 설치신고 및 변경사항 등 민원 처리: 수시
- 진단용 방사선 발생장치 설치 의료기관 행정처분 : 정기검사 기간 경과, 정기검사 결과 부적합 등

○ 특수의료장비 관리

- 특수의료장비 설치등록 및 변경사항 등 민원 처리: 수시
- 품질관리검사 안내 및 점검: 서류(1회/1년), 정밀(1회/3년)
- 특수의료장비 사용실태 자율 점검: 연 1회(4월)

○ 안전관리책임자 관리

- 대 상: 388개 의료기관 388명
 - 적용 배제 의료기관 18개(주당 방사선사용 총량 10mA·min 이하)
- 기 간: 반기 1회(4월, 8월)
- 내 용
 - 신규 선임 안전관리책임자 교육안내
 - 선임 후 1년 내 한국방사선의학재단 주관 교육 수료

○ 방사선관계종사자 안전관리

- 점검대상: 388개 의료기관 1,129명
- 점검기간: 분기 1회
- 점검내용
 - 신규 등록 종사자 피폭관리 안내 및 개인피폭선량 측정 점검
 - 개인피폭선량계 파손·분실 등 부적정 관리 시 1회 주의, 2회 이상 행정 처분(과태료)

□ 소요예산: 비예산

지역주민에게 대상별 맞춤형 진료 및 상담 서비스를 제공하여 건강 증진을 도모하고 다양한 건강증진교육과 실천 가능한 건강정보를 제공하여 지역주민의 자가 건강관리 능력을 향상시키고자 함

□ 사업개요

- 근 거: 지역보건법 제11조, 동법 시행령 제8조
- 기 간: 연중
- 대 상: 지역주민(대림동, 신길동 및 기타 지역주민)
- 내 용
 - 내소자 상담 및 맞춤형 접수 → 1차 진료, 혈액검사, 물리치료, 예방접종 등
 - 의사 상담 및 진찰 → 약처방전 발급, 각종검사, 물리치료 등 실시

□ 세부 추진계획

- 1차 진료실 운영: 9,000명
 - 진료접수 및 혈압체크, 식후 혈당 검사
 - 의사면담 및 처방전 교부, 건강상담 등
- 모자보건실 운영: 2,400명
 - 영유아 예방접종 및 건강 상담 등록관리: 850명
 - 성인예방접종 및 등록관리: 1,300명
 - 모성관리: 250명
 - 임신부 산전·산후관리: 임신반응검사, 혈액검사, 엽산제 및 철분제 공급 등
- 물리치료실 운영: 2,000명
 - 의사 처방에 따른 물리치료 시행
 - 퇴행성질환의 통증치료 및 일상생활 동작 안내
 - 뇌졸중 및 디스크 통증 완화 치료
- 임상병리실 운영: 2,000명
 - 각종 생화학(간기능, 당뇨, 신장, 고지혈), 혈액학(빈혈 등) 검사 등
 - 갑상선기능검사(T3, FT4, TSH), 간이혈당검사, 임신반응검사
 - 암표지자, 성병관련 검사 등을 위한 각종 채혈검사

○ **보건민원실 운영: 2,000명**

- 분소 이용 고객에게 보건소 업무 등 각종상담·홍보 및 이용안내
- 65세 미만 처방전 발급 및 각종 수수료 수납
- 유료예방접종, 물리치료 및 각종 혈액검사 등 수납관리

○ **건강증진교실 운영: 12회**

- 매월 다양한 주제로 건강강좌 실시

□ **추진일정**

○ **보건의료서비스 고객만족도 및 수요조사: 2회(5월, 11월)**

- 보건분소 이용고객을 대상으로 보건의료서비스에 대한 만족도와 개선사항 등에 대한 수요조사

○ **취약계층 인플루엔자 국가예방접종 실시: 2019. 10월 경**

□ **소요예산: 총 113,696천원(구비)**

식중독 발생 현황 등 데이터를 분석하여 식중독 발생 취약 시기별, 시설별 민·관 협업을 통한 사전점검(컨설팅) 및 홍보(교육) 등을 실시하여 사전차단·예방 사업에 중점을 두어 식중독 Zero! 건강도시 영등포를 구현하고자 함

□ 사업개요

- 기간: 연중
- 대상: 총1,500개소(집단급식소 및 50인 미만 어린이급식소 등 식중독 취약업소)
- 주요 추진사항
 - 집중관리시설 위생 관리 지도·점검
 - 계절별 다소비 식품취급업소 지도·점검 및 수거검사 실시
 - 위생취약업소 식중독 예방 컨설팅 실시
 - 어린이급식소 식중독 예방 컨설팅 실시

□ 세부 추진계획

- 집중관리시설 위생 관리 지도·점검: 연 2회(상·하반기)
 - 대 상: 집단급식소 315개소(학교급식소 43개교 포함)
 - 현 황

구분 합계	기업체	병원	사회복지 시 설	어린이집 (50인이상)	유치원	청소년 시 설	학교	관공서	기숙사
315	81	29	15	96	25	1	43	23	2

- 점검기간
 - 학교급식소: 3월, 8월 신학기 초
 - 집단급식소: 4월, 10월(하절기 전, 동절기 전)
- 점검방법: 1차 소비자식품위생감시원을 통한 점검 후 부적합 급식소에 대하여 2차 공무원 현장 확인 점검 실시
- 점검내용: 식자재 관리 상태, 배·급식관리, 식품의 위생적 취급기준 준수
- 계절별 다소비 식품취급업소 지도·점검 및 수거검사 실시(하절기, 동절기)
 - 대 상: 200개소 이상
 - 하절기 다소비 식품취급 업소: 수산물 90,김밥 40,냉면 20,빙수·음료 45
 - 동절기 다소비 식품취급 업소: 제과점 5

- 점검기간: 8. ~ 9월, 12월
- 점검방법: 1차 소비자식품위생감시원을 통한 점검 후 부적합 업소에 대하여 2차 공무원 현장 확인 점검 실시
- 점검내용: 식자재 보관·조리장 위생상태 및 개인위생관리 등 위주 점검
- 수거검사: 다소비 조리식품 20건 이상 식중독균 검사 실시

○ **위생취약업소 식중독 예방 컨설팅 실시**

- 대 상: 800개소 이상
 - 소규모 일반음식점(영업장 면적 15~30 m^2)인 업소
 - 위생취약 민원발생 업소
- 실시기간: 연중
- 실시방법: 1차 소비자식품위생감시원(2인1조)을 통한 컨설팅(행정지도), 2차 공무원 또는 소비자감시원을 통한 행정지도 이행여부 확인
- 컨설팅내용
 - 식자재 보관·조리장 위생상태 및 개인위생관리 등 위주
 - 조리종사자 손, 도마·칼 등 조리기구 간이오염도 측정 후 현장지도

○ **50인 미만 어린이급식소 식중독 예방 컨설팅 실시**

- 대 상: 180개소

구 분	합 계	10인 이하	11~30인 이하	31~50인 내외
50인 미만 어린이집	180	10	140	30

- 추진기간: 3월, 9월
- 추진방법
 - 위생관리 전문 컨설팅 요원 사전 교육 후 업소별 1:1 방문
 - 조리종사자 손, 도마·칼 등 조리기구 간이오염도 측정 후 현장지도

○ **식중독 예방 교육**

- 집합교육
 - 소규모 사회복지시설 조리종사자: 1회(6월)
 - 일반음식점 기존영업자: 6회(6, 11월)
 - 소비자식품위생감시원: 2회(4, 10월)

- 올바른 손씻기(1830)를 통한 식중독 예방 교육

- 뷰박스 대여: 어린이집, 유치원, 초·중·고등학교, 병원 등 희망시설
- 찾아가는 손씻기 체험교육: 관내 초·중·고등학교 학생
- 손씻기 상설체험관: 5개소(대림·문래·선유도서관, 아트홀, 신길1동주민센터)
- 보건교육실 건강플러스 체험관: 어린이집 5~7세 대상

○ 식중독 예방 홍보

- 식중독 예방 홍보관 운영

- 봄꽃축제, 단오축제, 구민의날 등 구행사시 홍보관 운영

- 식중독 예방 대 구민 홍보

- 구 홈페이지 및 소식지를 통한 계절별 주요 식중독균 및 예방법 게재
- 대중이 많이 통행하는 장소에서 식중독 예방 캠페인 실시(6월, 11월)

- 식중독지수 휴대폰 문자알림

- 운영기간: 5. ~ 9월(토·일요일 및 공휴일 제외)
- 전송건수: 6,865건
- 전송내용

단 계	식중독 지 수	문 자 전 송 내 용
위험	【86이상】	식중독 발생가능성 매우 높으므로 식중독 예방에 각별한 경계요망
경고	【71~85】	식중독 발생가능성 높으므로 식중독 예방에 경계요망
주의	【55~70】	식중독 발생가능성 중간단계이므로 식중독 예방에 주의요망
관심	【55미만】	식중독 발생가능성 낮으나 식중독 예방에 지속적 관심요망

· 식중독지수 발송 대상

구분	집단급식소			일반음식점 (300㎡이상)	50인 미만 어린이급식소	일반음식점 (300㎡미만)*	구 공무원
	학교	어린이집	그 외				
합계	43	96	176	200	180	6,455	230
발송처	교육청	식약처	서울시	서울시	구		

○ 식중독 발생 대비 신속 대응 체계 유지

- 기 간: 연중
- 내 용: 상시 비상연락체계 구축(집단 설사환자 발생 시 즉각 응소)
- 하절기 식중독 비상근무반 편성운영: 역학조사반(보건지원과) 연계 운영

□ 소요예산: 총 42,980천원(구기금)

식품접객업소의 업태별 특성에 따른 지역별·테마별 민·관 합동 지도·점검을 강화하여 건전한 위생질서 확립에 만전을 기하고자 함

□ 사업개요

- 기 간: 연중
- 대 상: 식품접객업소 9,171개소

계	일반음식점	유형주점	단란주점	휴게음식점	제과점	위탁급식영업
9,171	6,655	163	242	1,840	160	111

- 주요추진사항
 - 민·관 합동점검으로 청렴한 투명행정 구현
 - 카페형 일반음식점 점검 강화
 - 계절별, 사회적 이슈 등을 반영한 테마별 기획점검 실시
 - 위생관리 실태 점검 및 민원 유발 등 문제업소 집중점검 실시

□ 세부 추진계획

○ 주류전문 취급업소 지도·점검

- 기 간: 연중(주 2회)
- 대 상: 1,144개소(유형주점 163개소, 단란주점 242개소, 일반음식점:호프·소주방 739개소)
- 점검방법: 단속반 운영, 1개반 5명(공무원 3명, 소비자식품위생감시원 2명)
- 점검내용: 청소년 유해행위 (청소년 유해업소 출입, 고용, 주류제공 등) 업종 미표시 및 객실 잠금장치 시설기준 위반 여부 등

○ 무허가(무신고) 식품접객업소 단속

- 기 간: 연중(월 2회)
- 대 상: 기존 무허가(무신고) 식품접객업소 19개소 및 신규발생 업소
- 점검방법: 단속반 운영, 1개반 3명(공무원 3명)
- 점검내용: 무신고 식품접객업소 현황 조사, 영업자 준수사항 위반 여부 등 준치 업소 재고발 조치 및 사후 관리(연 1회 이상)

○ 카페형 일반음식점 집중점검

- 기 간: 연중(월 2회)
- 대 상: 카페형 일반음식점 58개소
- 점검방법: 4인 1조 1개반(공무원 2명, 소비자식품위생감시원 2명)
- 점검내용: 퇴·변태 행위 여부, 위생관리 기준 적합여부, 영업자 준수사항 등 위반사항 적발시 관련법에 의거 행정처분

○ 서울시 민·관 합동 교차 단속

- 점검시기: 연중(서울시 계획에 의거 월 1회 합동 교차단속)
- 점검대상: 유흥·단란주점, 일반음식점 등 식품접객업소
- 운영방법: 4인 1조 25개반 (자치구공무원 50, 서울시소비자감시원 50)
- 주요내용: 식품취급기준, 영업자 준수사항 및 시설기준, 개인위생 등

○ 계절 · 테마별 기획 지도·점검

- 점검시기: 연중(월 1회)
- 점검대상
 - 계절별 다소비식품 판매점, 행락철 및 명절 전 기차역 주변 음식점 등
- 주요내용: 식품취급기준, 영업자 준수사항 및 시설기준, 개인위생 등

□ 추진일정

- 주류전문 취급업소 지도·점검: 연중(주 2회)
- 무허가(무신고) 식품접객업소 단속: 연중
- 카페형 일반음식점 집중점검: 연중(월 2회)
- 서울시 민·관 합동 교차 단속: 연중
- 계절 · 테마별 기획 지도·점검: 연중

□ 소요예산: 총 7,800천원(구기금)

공중위생서비스의 품질경쟁력 향상 및 영업주가 책임감을 갖고 자율적인 위생점검을 생활화 하여 공중위생업소에 대한 구민들의 만족도를 높이고자 함.

□ **사업개요**

- 공중위생업소 자율점검
 - 기 간: 2019. 3. ~ 8월
 - 대 상: 6개 업종 1,839개소(업종별 월별 자율점검)

구 분	계	미용업	숙박업	세탁업	목욕업	건물위생관리업	이용업
개 소 수	1,839	963	257	198	45	234	142
점검시기		3월	4월	5월	6월	7월	8월

- 공중위생업소 업종별 자율점검표를 통해 시설, 설비기준, 위생관리 기준 및 영업자 준수사항 이행여부 확인

□ **세부 추진계획**

- 점검반 운영: 5개반 12명(공무원 2, 명예공중위생감시원 10)
- 점검결과 및 조치
 - 1단계: 자율점검표에 의한 영업주 자율점검 실시
 - 2단계: 자율점검 미 이행업소에 대하여 업소 방문하여 점검 실시
 - 3단계: 위반 업소에 대한 행정처분 조치
- 업종별 점검내용
 - 숙박업: 욕실 위생관리, 풍속·청소년·의료법 위반행위, 객실 등의 청결상태, 영업신고증, 가격표 게시여부, 재난배상책임보험 가입 여부
 - 미용업: 미용업에 필요한 시설 및 설비기준, 미용기구 소독장비 구비여부, 영업신고증, 면허증 게시여부, 점빠기·뿔뿔기·문신 등 의료행위 여부
 - 이용업: 이용기구 소독장비 관리상태, 커튼·칸막이 등 위법시설물 설치여부 등
 - 세탁업: 세탁용 기계 및 설비의 안전관리 여부, 세탁기 사용 중 유기용제가 누출되지 않는지 여부, 세탁용 약품의 보관함 설치 여부 등
 - 목욕장업: 욕조수 소독여부, 적정한 수질기준 준수, 발한실 등 조명상태, 청소년 출입제한 준수, 먹는 물 수질기준, 위생관리기준 준수여부 등
 - 건물위생관리업: 마루광택기, 진공청소기, 안전벨트, 안전모, 안전로프 먼지 측정 장비 보유 여부, 위생 및 안전교육 실시 여부 등

□ **소요예산: 총 9,600천원(구비)**

어린이 기호식품의 안전하고 위생적인 판매환경 조성과 안전관리 강화로 학교주변 부정·불량식품 근절 및 어린이 건강증진에 기여하고자 함

□ 사업개요

- 기 간: 연중
- 어린이기호식품 조리·판매업소 지도점검
 - 대 상

총계	신 고 업 종						자 유 업					
	소계	일반 음식점	휴게 음식점	제과점	기타식품 판매업	식품자동 판매기	소계	학교 매점	문구점	슈퍼 마켓	편의점	기타
239	96	42	35	16	1	2	143	10	8	49	76	0

- 「학부모 식품안전지킴이」 구성·운영: 71명
- 어린이 기호식품 식품접객업소 영양성분 표시 점검

□ 세부 추진계획

- 어린이 기호식품 조리·판매업소 지도 점검
 - 기 간: 연중
 - 대 상: 학교주변 어린이 기호식품 조리·판매업소 239개소
 - 방 법: 월1회 이상 학부모 식품안전지킴이 활용 지도·점검
 - 점검내용: 무신고 영업, 유통기한 경과제품 진열·판매행위, 식품 등의 위생적 취급기준 준수 여부 등
- 어린이 기호식품 식품접객업소 영양성분 표시 점검
 - 기 간: 11월
 - 대 상: 식품접객영업자 중 주로 어린이기호식품을 조리·판매하는 업소로서, 그 가맹사업의 직영점과 가맹점을 포함한 점포수가 100개 이상인 업소
 - 점검내용: 소비자에게 영양정보 제공을 위한 영양성분 표시 준수 여부, 1회 제공량 적정 표시 여부 등

□ 소요예산: 총 46,030천원(국 4,500, 시 4,500, 구비 37,030)

Ⅳ. 신규·주요 투자사업

연번	사 업 명	쪽
①	「친환경 해충유인방제 프로젝트」 추진	61
②	자살 고위험자 조기발견 체계구축 사업 「마음이음 프로젝트」	62
③	어린이 양치교육 확대	63
④	남은음식 재사용 ZERO 「스마일 DISH 프로젝트」	64

공원 및 하천변 녹지공간은 모기서식이 용이하고 활동인구가 많아 민원이 다수 발생함에 따라 친환경적 해충 유인 살충기를 설치하여 화학약품 사용을 줄이고 쾌적한 생활환경 조성

□ 추진방향

- 친환경 방제로 환경오염 예방 및 해충 발생 예방
- 해충 방제로 주민 불편함 해소 및 감염병 예방
- ※ 2017년 모기자동 계측기 포집량 분석결과 전년 대비 일별 30% 감소

□ 사업개요

- 기 간: 2019. 1. ~ 12월
- 대 상: 자매공원 등 근린공원 6개소 전체
- 방 법: 해충유인살충기 유효면적을 고려하여 50m간격 설치

□ 세부 추진계획

- 대 상: 관내 근린공원(전체) 6개소 40대

연번	공원명	행정동	면적(m ²)	기 설치대수	2019년 설치예정
합 계				4	40
1	자매공원	여의동	16,458	-	8
2	문래공원	문래동	23,611	1	8
3	신길공원	신길5동	19,503	1	8
4	당산공원	당산1동	11,154	1	3
5	양화폭포공원	양평2동	13,000	-	5
6	메낙골공원	신길1동	57,703	1	8

- 내 용
 - 가로등 기둥에 지상 2.3~2.5m 위치에 부착
 - 가로등에 설치하여 가로등 가동과 동시에 점멸(가로등 전기 사용)

□ 추진일정

- 1월: 유동인구가 많은 공원 산책로 등 현장조사 결과 확인 및 재검토
- 2.~3월: 해충유인살충기 설치(공원등 활용 50m 간격)
- 5월: 해충유인살충기 가동 실시

□ 소요예산: 총 36,000천원(구비 36,000)

광범위한 지역사회 네트워크를 구축하여 잠재적 정신질환자 및 자살고위험군을 신속히 발굴하고, 체계적인 프로세스 확립을 통해 구민의 정신건강 증진 및 자살예방사업을 효율적으로 운영하고자 함

□ 추진방향

- 취약계층의 스크리닝을 통한 복지사각지대 발굴로 자살시도 예방
- 자살예방 지킴이를 양성하고 지역사회 내 잠재적 자살고위험자를 발굴·관리하고 나아가 구민의 정신건강 및 자살예방 인식개선에 기여

□ 사업개요

- 대 상: 관내 주민
- 주요내용: 자살고위험군에 대한 다양한 지원체계 마련

□ 세부 추진계획

- 자살고위험군 발굴을 위한 전사회적 네트워크 구축
 - 지역사회 네트워크 강화
 - 위기가족통합지원센터, 경찰, 소방 등의 협업을 통한 자살고위험군 발굴
 - 의뢰체계구축, 위기사례관리 및 개입프로그램 진행
 - 통합사례회의를 통한 현안공유(12회/연)
 - 의료기관 1차 스크리닝 ‘생명이음 청진기’
 - 관내 1차 의료기관 우울검진 및 선별검사 강화하여 자살고위험군 발굴
 - PHQ-9 및 자살경향성 mini 검사를 통한 고위험군 의뢰
 - 응급실 기반 자살시도자 사후관리사업
 - 주1회 파견근무 및 분기별 간담회 진행(강남성심병원 등 5개 병원)
 - 자살예방 게이트키퍼 양성: 400명/연
 - 직장인 및 주민을 대상으로 대처방안 교육을 통한 자살고위험군을 발굴
- 자살고위험군에 대한 지원체계 구축
 - 자살 위험군별 사례관리 및 사회보장서비스 연결

□ 추진일정

- 유관기관 협조공문 발송 및 간담회 개최: 2월
- 마음이음 프로젝트 사업시행: 3.~11월

□ 소요예산: 총 100,000천원(시비 100,000)

평생 구강건강 관리의 기틀이 되는 아동기를 대상으로 바른양치교육을 실시함으로써 구강보건인식을 개선하고 올바른 양치 습관화를 도모하여 구강 건강을 향상시키고자 함

□ 추진방향

- 바른양치교육 확대를 통해 어릴 때부터 평생 구강건강을 위한 올바른 구강관리 습관의 기틀 마련
- 정확한 구강보건 정보 제공으로 구강보건인식 개선 및 자가 구강건강관리 능력 향상

□ 사업개요

- 기 간: 연중
- 대 상: 관내 어린이집, 유치원, 초등학교 98개소(전체 168개소)
 - 관내 어린이집 55개소, 유치원 20개소, 초등학교(전체) 23개교
- 내 용: 어린이 바른양치교육 확대 실시
 - 대상을 고려한 눈높이 맞춤 바른양치교육 실시
 - 구강보조용품 사용법 및 구강질환 예방법 패널 전시

□ 세부 추진계획

- 바른양치 교육: 98개소 184회 5,300명
 - 칫솔보관법, 구강질환 예방법 등 구강보건교육 실시
 - 개인 칫솔을 배부 후 올바른 칫솔질 실습
 - 치면착색제를 이용한 내 입 속 플라그 확인(초등학생)
- 가정복지과(어린이집), 교육지원과(유치원, 초등학교)와 업무협의를 통해 대상기관 교육 참여 독려
- 사업 미참여 기관에 교육 대체 가능한 구강보건교육 콘텐츠 제공

□ 추진일정

- 사업 안내문 공문 발송 및 신청·접수: 2월 중
- 신청결과 및 일정 알림: 2월 말
- 바른양치교육 실시: 3. ~ 11월

□ 소요예산: 총 9,740천원(구비 9,740)

스마일 DISH 사업을 통해 음식점에서 스스로 남은 음식을 한 접시에 모아 남은 음식 재사용을 예방하고 안전하고 위생적인 외식문화를 조성하고자 함

□ 추진방향

- 남은 음식 재사용 예방으로 위생적인 음식문화 형성
- 안전하고 청결한 외식문화 조성
- 음식물쓰레기 감량으로 깨끗한 영등포 구현
- ※ 스마일 DISH?: 스스로 드신 음식 **마지막** 한 그릇에 **1(하나)**로 모아주세요!

□ 사업개요

- 대 상: 관내 일반음식점 6,600개소 중 1,200개소
- 주요내용: 스마일 DISH 음식점 확대 및 환경 조성

□ 세부 추진계획

- 스마일 DISH 실천리더 운영
 - 대 상: 소비자식품위생감시원
 - 교육실시: 스마일 DISH 실천리더 역할 및 지도방법
 - 활동내용: 주민대상 교육 및 캠페인 실시
 - 식품접객업소 지도점검 시 홍보물품 배부 및 적극 참여 유도
 - 식품접객업소 남은 음식 재사용 금지 등 준수사항 이행여부 확인
- 스마일 DISH 주민교육
 - 교육실시: 연 12회(월 1회)
 - 교육방법: 방문교육(동 통장회의 및 직능단체 회의 시, 어르신복지관 등)
 - 교육내용: 주민대상 교육 및 캠페인 실시
 - 식품접객업소 지도점검 시 홍보물품 배부 및 적극 참여 유도
- 스마일 DISH 캠페인 및 홍보관 운영
 - 추진일정: 연 12회(영업주 위생교육 및 각종 지역축제와 연계 추진)
 - 추진방법: 홍보물(전단지) 제작·배부 및 가두 캠페인 실시

□ 추진일정

- 스마일 DISH 실천리더 교육: 4월, 10월
- 스마일 DISH 주민교육 및 캠페인 및 실시: 1.~ 12월

□ 소요예산: 총 15,000천원(구기금 15,000)