

제151회 구의회 임시회

2010. 2 . 1 ~ 2 . 9

구민의 행복지수를 높이는

2010년 주요업무 보고



의 약 과

보 고 순 서

- 일반 현황 3
- 2010 주요업무 추진계획 6
- 신규 사업 22
- 2009 주요업무 추진실적 28

I. 일반 현황

1

인 력

(단위: 명)

구 분	계	일 반 직						기능직			계약직
		4급	5급	6급	7급	8급	9급	8급	9급	10급	
정 원	26		1	3	11	9	1				1
현 원	28		1	4	14	3	1	4			1
과부족	+2			+1	+3	-6		+4			

2

조 직

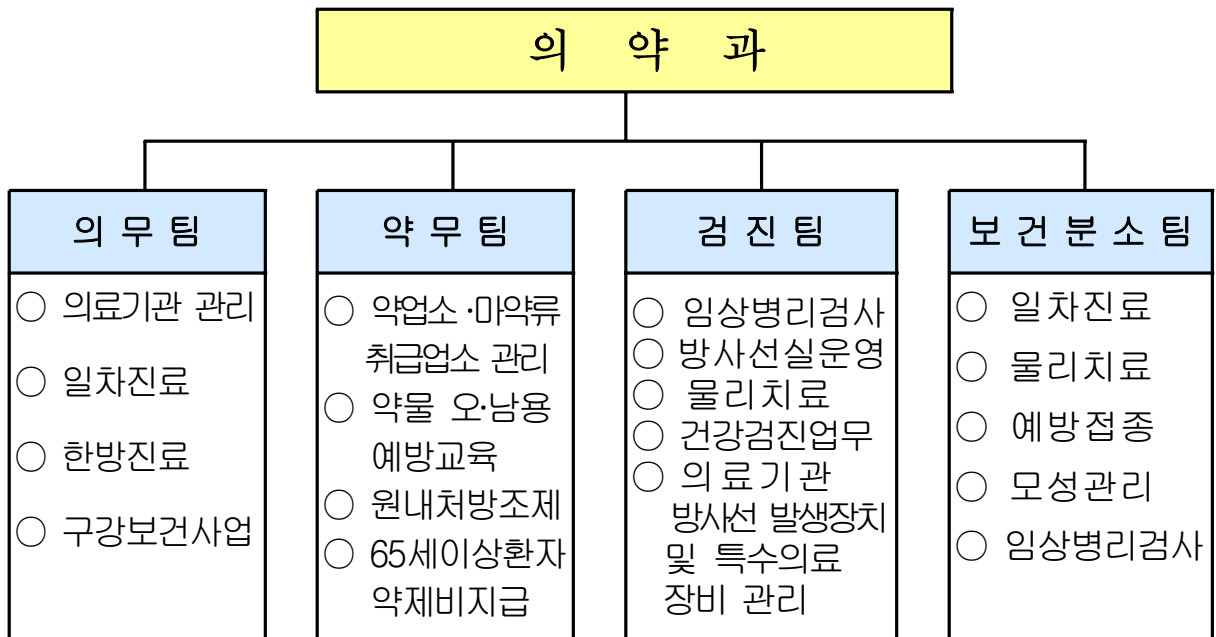

3

주요시설 및 장비

- 주요시설 : 보건분소 외 8개실 운영
- 의료장비 : 93종 99대

4

예산 현황

□ 예산 현황

(단위 : 천원)

단위사업명	예산액	전년도 예산액	증(△)감
계	1,205,999	1,669,962	△463,963
의료기관 관리	35,085	6,400	28,685
주민진료	273,935	311,434	△37,499
구강보건사업	462,880	409,251	53,629
의료검진	269,966	791,493	△521,527
약업소 및 마약류 취급업소 관리	3,200	2,200	1,000
구민과 함께하는 약 바로알기 실현	13,439	10,400	3,039
행정운영경비	147,494	138,784	8,710

목 차

□ 2010년도 주요업무계획

1. 의료기관 관리	6
2. 진단용방사선발생장치 및 특수의료장비 관리	7
3. 1차진료실 운영	8
4. 한방진료실 운영	10
5. 의약품 조제 · 투약관리	11
6. 보건소분소 운영	13
7. 구강보건사업	14
8. 의료지원사업	17
9. 건강검진 사업	18
10. 약업소 및 마약류취급업소 관리	19
11. 올바른 약사용 유도 「그린팜 시티」 사업	20

□ 신규사업

1. 「5분의 기적」 심폐소생술 교육 확대 실시	22
2. 의료행정 네트워크 구축	23
3. 의약품 유통시스템의 위반율 제로	24
4. 마약류 관리 온라인 교육시스템 구축	25
5. 바른자세 건강한 척추 관리 사업	26
6. 생애주기별 건강검진 사후관리	27

II. 주요 업무추진 계획

1 의료기관 관리

의료업소의 자율성과 책임성 부여를 위한 지도·점검 방법으로 의약업소 『자율점검 e-편한시스템』을 운영하여, 업소 참여율 증대와 관련법규 인식 제고로 구민에 대한 의료서비스 향상에 기여하고자 함.

□ 사업목표

- 의료기관 자율점검(810개소) 및 안마시술소(9개소) 입회점검 실시
- 불법 과대·허위광고 모니터링 실시(216개소)

□ 추진방향

- 입회점검을 자율점검으로 개선, 의료기관 운영관리에 자율성·책임성 부여
- 의약업소 개설자에 대한 광고 유의사항 안내문 제작 및 배부

□ 세부 추진계획

- 의료기관 자율점검 대상

계	병원	의원	치과의원	한의원	안경업소	치과기공소	부속의원
810	25	276	205	141	91	63	9

※안마시술소(9개소) : 연2회 입회점검 실시

- 불법 과대광고 조사대상

계	병원	의원	치과의원	한의원	(의료기기판매업소 등)
216	25	48	25	28	90

- 점검 및 조사방법

- 의료기관 : 의약업소 『자율점검 e-편한시스템』에 의한 연 2회 자율점검
- 안마시술소 : 연 2회 입회점검
- 의료기관 홈페이지 및 일간지 등 언론매체 광고내용 조사 실시

- 주요 점검내용

- 의료법 및 의료기사 등에 관한 법률 준수 여부
- 의료기관 표시 및 의료광고 기준 준수 여부 등
- 의료기관 청결 및 친절서비스 향상 제고방안
- 불성실, 미참여업소 기획점검 실시
- 서울시 테마별로 합동 교차점검 실시

- 행정조치 : 고발, 행정처분 등

- 소요예산 : 5,400천원

2 진단용 방사선 발생장치 및 특수의료장비 관리

관내 의료기관에서 설치·운영하는 진단용 방사선 발생장치 및 특수의료장비가 적법하고 안전하게 관리되고, 적절한 설치·활용이 될 수 있도록 하여 환자 및 종사자에 대한 방사선으로 인한 위해를 방지하고 국민의 건강유지에 기여하고자 함.

□ 사업목표

- 진단용 방사선 발생장치 정기검사 125개소 220대
- 방사선 관계 종사자 피폭관리 309개소 720명(연 4회)
- 특수의료장비 품질관리 검사 32개소 72대

□ 추진방향

- 진단용 방사선 발생장치 정기검사 사전 안내를 통한 의료기관과의 협조
- 방사선 관계 종사자 피폭관리를 확인하여 종사자 및 국민의 건강보호
- 지도·관리를 통하여 발생장치 및 특수의료장비의 적절한 사용 및 운용 유도

□ 세부 추진계획

- 기 간 : 연중
- 대 상
 - 진단용 방사선 발생장치

발생장치 정기검사			피폭관리		
구 분	의료기관 수	대상장치 수	구 분	의료기관 수	대상자 수
병 원	15	45	병 원	23	292
의 원	35	45	의 원	109	195
치과의원	75	130	치과의원	177	233
총 계	125	220	총 계	309	720

- 특수의료장비

품질관리 검사		
구 분	의료기관 수(32)	대상 특수의료장비(72)
병 원	12	MRI:12, CT:15, MAMO:12
의 원	20	MRI:3, CT:6, MAMO:24

○ 관리 방법

- 사전안내 : 발생장치 정기검사(분기별), 피폭선량 측정(월별), 안전관리 책임자 교육(연 2회) 등, 공문발송 및 유선으로 사전안내
- 검사(측정) 실시 여부 확인
 - 발생장치 정기검사 : 3년마다 실시하는 정기검사 대상 장비 검사여부 확인
 - 방사선 관계 종사자 피폭선량 측정 : 분기별로 측정여부 확인
 - 특수의료장비 품질관리검사 : 1년마다 실시하는 품질관리 검사 여부 확인
- 지도·관리 : 필요시 수시
 - 신고사항과의 일치여부, 미신고 장치 보유 여부 등 각종 신고 여부
 - 진단용 방사선 발생장치 및 특수의료장비의 적정 사용 유무 등
- 관리 결과 조치 : 행정처분(시정명령) 및 과태료 부과 등 의법 조치
- 소요예산 : 1,000천원

3

1차진료실 운영

고혈압, 당뇨 등 만성질환으로부터 국민의 건강을 보호하고자 일차진료서비스 및 건강상담을 실시하고 IPTV 시스템을 활용한 의약정보 제공으로 지역주민의 건강 관리능력 향상에 기여하고자 함.

□ 사업목표

- 일차진료 실시 : 45,000명
- 진료비 및 건강검진비 청구 : 70,000건, 297,610천원
- IPTV 시스템 활용 진료안내 및 의약정보 제공 : 48,000건
- 고혈압, 당뇨 등으로 진단·치료중인 환자 정기검사 예약제 실시 : 3,000건
- 외국인 진료시스템 운영 및 관내 의료기관과 협력체계 구축

□ 추진방향

- 만성질환관리 프로그램을 운영, 영양상담, 운동처방 등의 연계시스템으로 교육 효과의 내실화 기여
- 직장인, 맞벌이부부 등이 쉽게 이용할 수 있도록 야간진료 및 관내 의료기관과의 의료전달 체계 역할 수행 (병의원, 약국과 연계)
- IPTV 시스템으로 진료안내 및 의약정보를 제공하여 국민의 건강증진 도모
- 외국인 진료시스템을 구축하여 관내 외국인 환자에게 최선의 의료서비스 및 건강상담 제공
- 만성질환 환자에 대한 정기검진 예약제 활성화로 보건서비스 만족도 향상

□ 세부 추진계획

- 일차진료 실시 : 45,000명
 - 65세 이상 어르신과 의료급여자, 국가유공자에 대한 무료진료
 - 급성경증질환자 및 주간이용이 어려운 주민에 대한 야간진료
 - 보건소 방문환자 상담과 보건교육 등을 실시

(단위:명)

구 분	계	건강보험			의료급여	일 반
		소계	65세이상 무 상 료	65세미만 유 료		
1 차 진료	44,500	40,700	30,500	10,200	2,600	1,200
야간진료	500	500	300	200		
총 계	45,000	41,200	30,800	10,400	2,600	1,200

○ 외국인 진료시스템 구축 운영

- 외국인 전담 진료 인력 구성 (의사, 간호사 등)
- 영·중문 진료안내 리플릿 비치로 쉽고 편안한 보건소 이용 홍보
- 영문 진단서·진료증명서 등 발급체계 완료
- 관내 외국인 지정 의료기관과 연계 (46개소): 보건소 진료 영역을 벗어난 (입원 및 외상환자 등) 외국인 환자에 대한 신속한 연계 처리

○ 만성질환자 관리 : 6,400명

- 고혈압, 당뇨, 고지혈증 등 만성질환자의 건강관리와 상담, 및 투약, 합병증 등의 보건교육 연계 실시

○ 진료비,건강검진비,노인장기요양보험비 청구 업무 : 70,000건 / 297,610천원

- 보건소 진료 환자에 대한 건강보험·의료급여 진료비, 건강검진비, 노인장기요양보험 등을 청구

구 분	계	건강보험 진료	의료급여 진료	건강검진
청 구(건)	70,000	63,900	4,800	1,300
징수액(천원)	297,610	258,120	19,390	20,100

○ IPTV 시스템을 활용한 의약정보 홍보 : 48,000건

- 어린이 영양, 성인병 정보 제공을 위한 스크린 터치 방식의 키오스크 설치 운영
- 보건소의 다양한 사업 및 시정·구정현안을 시기적절하게 홍보
- 컨텐츠의 종류 증가 : 75종 → 100종

○ 소요예산 : 79,180천원

4 한방진료실 운영

인구의 고령화 추세, 생활양식의 변화로 증가하고 있는 중풍, 관절염 등 만성 퇴행성질환의 예방 및 치료를 위한 한방진료서비스를 제공함으로써 지역주민의 건강증진에 기여하고자 함.

□ 사업목표

- 한방진료 실시 : 7,500명(내소민원 7,000명/방문민원 500명)
- 금연침 시술 : 1,200건

□ 추진방향

- 양·한방 협진체계를 통하여 양질의 의료서비스 제공
- 사전예약제 및 진찰권 발급으로 신속한 의료서비스 제공
- 경로당 등의 의료취약계층을 대상으로 찾아가는 한방 순회 의료서비스 제공
- 금연침 시술로 금연 성공률 향상에 기여

□ 세부 추진계획

- 한방 진료
 - 내용 : 투약, 침, 부항 등 진료 및 한방 건강상담을 통한 지속적인 관리로 질병의 예방 및 치료
 - 목표 : 7,500명

(단위 : 명)

구 분	총계	건 강 보 험			의료급여	순회 진료
		소계	65세이상 무	65세미만 유		
한방진료	7,500	6,800	5,700	1,100	200	500

- 금연침 시술
 - 대상 : 금연클리닉에 등록된 지역주민 및 희망자 1,200건(연인원)
 - 내용
 - 금연침 시술 및 한방건강상담을 통해 금연에 성공할 수 있도록 관리
 - 금연클리닉과 연계하여 대상자 파악 및 금연침 시술
- 소요예산 : 3,500천원

5 의약품 조제·투약관리(시비)

보건소 원내 조제환자(장애인, 방문, 순회, 한방환자)의 건강증진과 만족도 향상을 위해 복약안내문을 발급하여 복약순응도를 증가시키며 우수의약품을 제공하고, 65세 이상 노인환자 약제비 지원 및 구급의약품의 관리에 철저를 기하여 구민의 의료혜택 수준을 향상시키고자 함

□ 사업목표

- 의약품 원내 조제 7,500건(실인원) / 88,000건(연인원)
- 65세 이상 노인 환자 약제비 지원 25,000건
- 복약안내문 및 자동 약 봉투 발급 7,500건
- 구급함관리 및 지원업무 60건

□ 추진방향

- 원내 처방(한방포함) 및 무료진료 대상자에 대한 신속한 조제 및 투약
- 만성질환 환자들의 복약순응도 향상을 위한 복약안내문 발급 등 복약지도 강화
- 원내조제 필요 의약품(한약포함)구매 및 효율적 관리
- 구급의약품 구비 및 관리로 적절한 응급의료의 지원
- 65세 이상 노인환자 약제비 지원을 위한 심사 및 지급

□ 세부추진계획

- 의약품 원내조제 및 운영
 - 내용 : 처방전의 발급에 의한 원내조제 및 복약지도
 - 의약품 원내조제 실시 :
1,500건/ 70,000건(실인원/연인원)(’09년 1,600건)
 - 한방약품 원내조제 실시 :
6,000건/ 18,000건(실인원/연인원)(’09년 6,500건)
 - ※ 원내조제환자 감소로 인한 의약품 원내조제 인원 감소
 - 소요예산 : 49,570천원
 - 의약품비 : 48,600천원(의약품27,000천원, 한방약품21,600천원)
 - 약봉투 등 : 970천원

○ 65세이상 노인환자 약제비 지급

- 대 상 : 서울시 거주 65세 이상 노인환자
- 내 용 :
 - 건당 1,200원 지원(원외약국 본인부담 약제비)
 - 약국에서 청구한 약제비에 대해 심사 후 지급
- 지원건수 : 25,000건('09년 29,000건)
 - ※ 적절한 요양급여비 관리를 위한 단기처방전 발급조절에 의하여 감소 추세임.
- 소요예산 : 30,000천원(시비70%, 구비30%)

○ 노숙자 약제비 지급

- 대 상 : 서울시 소재 노숙인 보호기관에 등록된 노숙인
- 내 용 : 관내 노숙인 지정약국에서 청구한 약제비에 대해 심사 후 지원
- 지원건수 : 140명('09년 140명)
- 소요예산 : 2,300천원(시비100%)

○ 구급함관리 및 지원업무

- 대 상 : 구민 및 직원을 위한 응급의료지원
- 내 용 : 구청 각 과 행사시 응급의료지원을 위한 구급의약품 구비 및 지원업무
- 목 표 : 60건

○ 복약안내문 및 자동 약 봉투 발급

- 대 상 : 보건소 이용 원내 조제·투약 환자
- 내 용
 - 보건소 운영프로그램과 복약안내문지원시스템을 연결
 - 질환별 처방약품의 실물(칼라)사진, 효능, 주의사항의 복약안내문이 약봉투 이면에 자동 인쇄되어 조제약과 동시 제공
 - 계층별 질환별 복약안내에 대한 자세한 정보를 제공하기위한 리플릿제작(약 바로알기 사업과 연계)
- 제공건수 : 7,500건('09년 8,000건)
- 소요예산 : 4,280천원

6

보건소분소 운영

시설 확장 및 개선으로 이용고객의 만족도가 높아진 보건소 분소에서는 가족같은 따뜻한 마음으로 전문적인 진료서비스를 제공하고 건강증진교실을 운영하여 지역주민의 건강증진 및 수준을 향상시키는데 기여하고자 함

□ 사업목표

구 분	계	민원실	1차진료실	영유아실	물리치료실	임상병리실	보건교육실
인원(명) (’09년)	32,160 (28,000)	4,200 (3,800)	13,200 (12,000)	9,000 (7,700)	3,000 (2,500)	2,400 (2,000)	360 (신규)

□ 추진방향

- 노약자, 장애인, 거동불편 주민 등을 최우선으로 하는 보건소 이용 편익 증대
- 지역주민의 만성질환예방 및 건강관리에 필요한 지식과 정보 제공
- 보건의료서비스 이용고객의 의견 수렴 및 요구 반영

□ 세부추진계획

- 일차진료 서비스(진료실 외 5개실 운영)
 - 일차진료와 처방 및 건강 상담
 - 영유아 · 일반예방접종 및 임산부 산전관리
 - 만성퇴행성관절염 및 통증에 대한 물리치료
- 건강증진교실 운영(월1회)
 - 상반기 : 당뇨교실, 고혈압교실, 건강식이교실, 운동교실
 - 하반기 : 고혈압교실, 절주교실, 금연교실, 건강식이 교실
- 보건의료서비스 품질향상을 위한 고객만족도 및 수요도 조사
 - 내소자를 대상으로 설문조사 연 2회 실시
 - 주민만족도 조사를 통한 요구도를 분석하여 분소 활성화 방안 모색
 - 분기별 인터넷, 지역신문 등을 통한 홍보(연 4회실시)
- 소요예산 : 107,405천원

7 구강보건사업(국·시비)

치아우식증 감소와 치주질환 예방을 위한 치아홈메우기 및 불소도포 시술 등 생애주기별 구강진료사업과, 구강 검진·교육 및 홍보를 실시하여 체계적인 구강관리로 우리 국민의 구강 건강 수준 향상에 기여하고자 함

□ 사업목표

- 구강진료사업 : 3,300명
- 구강보건교육 및 검진사업 : 8,680명
- 노인 의치보철사업 : 432악
- 불소도포사업 : 4,800명
- 치아홈메우기사업 : 900건

□ 추진방향

- 저소득층 노인에게 의치 제공 및 지속적인 사후관리를 통해 구강기능 회복
- 영구치 어금니 치아홈메우기를 실시하여 아동의 치아우식증 예방
- 어린이집 아동의 정기적인 구강검진 및 불소도포사업으로 구강관리 능력 향상
- 장애인에 대한 정기 구강검진·교육 및 1차치과진료를 통해 구강건강 유지
- 구강건강 홍보사업으로 의료비 절감 및 올바른 구강관리습관 형성

□ 세부 추진계획

- 구강진료사업 : 3,200 → 3,300명

계	65세미만 유료	65세이상 무료	의료급여
3,300명	1,000명	1,100명	1,200명

- 내 용 : 교환기유치발치, 임시충전, 치주염의 응급처치, 구취측정 등

○ 구강보건교육 및 검진사업 : 8,530명→8,680명

구 분	대 상		개 소	인원(명)	계	
구강보건교육	어린이집	구 립	26	1,300	61개소	5,140명
		민 간	28	1,200		
	노인시설		7	350		
	장 애 인			140		
	내소민원		80회	2,000		
	임 산 부			150		
구강검진	어린이집	구 립	26	1,600	61개소	3,540명
		민 간	28	1,400		
	노인시설		7	250		
	장 애 인			140		
	임 산 부			150		

- 개별 구강검진 및 올바른 잇솔질법과 구강관리방법
- 치주질환 예방법, 구강위생용품 사용법, 의치세척 및 보관법 등
- 소요예산 : 26,900천원

○ 노인 의치보철사업 : 432악 → 432악

- 대 상 : 만65세 이상 기초생활수급자 및 차상위 의료급여자
- 치아 결손의 저소득층 노인들을 대상으로 의치보철 보급 및 사후관리
- 소요예산 : 395,880천원 (국 50% 시 25% 구 25%)

○ 미취학아동 불소도포사업 : 3,000명 → 3,300명

구 분	대 상	개 소	인 원(명)	계	
불소도포	구 립	26	1,700	54개소	3,300명
	민 간	28	1,600		

- 대 상 : 어린이집 만4세 이상 아동 (미취학아동)
- 내 용 : 개별 구강검진·불소도포 시술 및 구강위생용품 배부
- 소요예산 : 13,571천원 (시 100%)

○ 노인 불소도포 및 스케일링사업 : 1,500명

- 대 상 : 만65세 이상 노인
- 내 용
 - 시린이 및 치근면 개별 구강검진·불소도포 시술 및 구강위생용품 배부
 - 기초생활수급자 노인에게 치주질환예방을 위한 스케일링 시술
- 소요예산 : 39,000천원 (국 50% 구 50%)

- 치아홈메우기사업 : 900건
 - 대 상 : 기초생활수급 및 장애 아동
 - 내 용
 - 구치(어금니)교합면의 홈을 메워주는 예방 처치
 - 보건소 내소자 및 초등학교특수학급, 방과 후 교실 등 이동 진료장비 이용 방문 치아홈메우기 무료 시술
 - 소요예산 : 1,100천원
- 장애인 구강보건사업 : 140명 420건
 - 대 상 : 관내등록 기초생활수급자 중 중증장애인(1~3급)
 - 내 용 : 개별구강검진·상담 및 초기 충치치료 등 정기적인 구강관리
- 모자 구강보건사업 : 150명
 - 대 상 : 관내 임산부 및 영아 대상
 - 임신기 구강관리 교육 실시로 산모 및 영아의 건강한 구강건강 형성
 - 모자구강 보건수첩 배부 및 영유아 구강검진·관리 등의 교육 실시
- 사업장 구강보건사업 : 7개소 → 8개소
 - 대 상 : 관내 병원급 및 100인이상 사업장 대상
 - 내 용
 - 구강보건관련 패널 릴레이 전시 캠페인 실시 (5개소)
 - 사업장 금연사업과 관련한 구강건강 캠페인 실시 (3개소)
- 구강보건홍보사업
 - 6.9제 구강보건 주간행사 (6월9일)
 - 미취학아동 대상 충치예방 인형극
 - 청소년복지시설 구강검진 및 교육 행사
 - 장애인·노인복지시설 치아건강지킴이 행사
 - 구강보건관련 패널전시 및 홍보물 배부
 - 주민서비스 박람회 구강보건 홍보관 설치
 - 장애인취업박람회 연계 장애인 「치아건강지킴이행사」 실시 등

8

의료지원사업

진료 및 지역 보건사업 수행에 필요한 각종 병리검사, 방사선촬영 및 골밀도 검사, 물리치료 등, 질 높은 의료검진서비스 제공으로 질병예방 및 치료를 통하여 국민의 건강하고 활기찬 삶의 유지에 기여하고자 함

□ 사업목표

- 임상병리실 운영 : 175,000건
- 방사선실 운영 : 40,000건
- 물리치료실 운영 : 9,500명

□ 추진방향

- 골밀도검사 확대실시로 검사 대기기간 단축.
- 조기진료를 위한 물리치료실 및 임상병리실 『사전예약 서비스』로 조기 검진 및 치료 실시
- 의료영상장비(DR, PACS)를 이용한 최상의 의료영상 제공
- 통증완화 및 재활 치료를 통한 국민의 삶의 질 향상
- 신규장비 구입 및 노후장비 개선으로 신속·정확한 검사결과 제공

□ 세부 추진계획

- 임상병리실 운영
 - 검사항목 : 조기검진을 위한 사전예약 서비스, 일반검진 및 각종 보건사업 수행을 위한 혈액학·생화학 검사, 만성·급성 전염병 검사 등
 - 대 상 : 검사 희망자, 식품 위생업소 종사자, 1차진료 이용고객 등
- 방사선실 운영
 - 촬영항목 : 흉부 X-선 검사, 일반촬영, 골밀도 측정 등 실시
 - 대 상 : 결핵관리자, 검사 희망자, 식품 위생업소 종사자 등
- 물리치료실 운영
 - 치료항목 : 통증완화 및 재활 운동치료 등
 - 대 상 : 1차 진료실 이용 고객 중 물리치료 의뢰자
- 소요예산 : 243,823천원

9 건강검진사업(국·시비)

대상별, 성별, 연령별 특성을 고려한 각종 맞춤형 건강검진 및 보건사업을 위한 건강검진을 실시하고, 지역자원 연계를 통한 검사 이상자 관리의 활성화로 국민의 질병예방 및 건강증진에 기여하고자 함

□ 사업목표

- 일반 건강검진 사업 : 1,500명('09년 700명)
- 기타 건강검진 사업 : 3,600명('09년 3,500명)
- 검사 및 측정결과 개별상담 : 3,500명('09년 3,000명)

□ 추진방향

- 성별, 연령별 특성을 고려한 맞춤형 건강검진 및 이상자 개인별 사후관리
- 건강검진의 취약계층 의료 접근도 향상 및 보건사업을 위한 각종 무료 건강검진 실시하여 건강형평성 제고

□ 세부 추진계획

- 대상 및 목표

검진종류	대 상 내 역	목표	추진일정
일반검진	국민건강보험공단가입자중2010년 대상자	1,500	연중 실시
학생건강검진	초(1,4학년),중1,고1	300	6~8월
외국인건강검진	다문화빌리지등록 및 관내 거주외국인	100	연중 실시
노숙인건강검진	노숙인 검진시설7개소 입소자	1,000	연중 실시
저소득계층 검진	기초생활보장수급자 및 차상위계층	1,000	연중 실시
시설보호자검진	보호시설 12개소 입소자	1,000	연중 실시
노인건강검진	65세이상 의료보호대상자	50	5~10월
공공근로검진	공공근로취업자	150	7~9월중

- 운영방법 :

- 우편 및 전화를 통한 생애전환기 건강검진 실시 안내 및 홍보
- 골밀도 측정 및 암표지자검사에 따른 개인별 결과상담
- 관련 시설 및 단체 등 유기적 협조체제 구축하여 검진 및 결과상담.

- 소요예산 : 26,143천원

의약업소 『자율점검 e-편한시스템』에 의한 업소 자율점검을 통해 업소의 관련 법률에 대한 관심을 증가시켜 자율적으로 법을 지키고, 적극적인 자율점검의 참여를 유도하여 의약품의 유통질서를 확립하고 관내에 유통 중인 의약품에 대한 수거 및 검사를 통해 안전한 의약품이 주민에게 공급될 수 있도록 하고자 함

□ 사업목표

- 약업소 자율점검 실시 : 997개소
- 마약류취급업소 자율점검 실시 : 604개소

□ 추진방향

- 안전하고 믿을 수 있는 의약품의 유통을 위해 유통 중인 의약품의 수거·검사
- 의료기기 및 의약품에 대한 불법·허위·과대광고 감시
- 품질이 확보된 의료용 마약류의 적정 수급 및 관리
- 의약업소 『자율점검 e-편한시스템』에 의한 업소 자율점검 적극 참여 유도
- 미제출 업소 및 마약취급업소 등 기타 사회적 이슈에 대해서는 중점 입회점검 실시

□ 세부추진계획

- 약업소 등 운영 관리
 - 대 상 : 997개소('09년 922개소)

계	약국	의약품도매상	한약방	의료기기판매업소	한의원
997	256	76	2	522	141

- 마약류 취급업소 관리
 - 대 상 : 604개소('09년 589개소)

계	관리자(병원)	의료업자	도매업자	소매업자
604	16	291	43	254

- 방 법

- 전 업소를 반기별 연2회 자율점검(연1회 점검결과 회수·분석)
- 기획현장점검 : 마약 취급업소(37개소), 한약취급업소(30개소), 자율점검 미실시업소에 대하여 연1회 기획현장점검
- 테마별 합동교차 점검 실시
- 점검내용 : 약사법 및 마약류관리에 관한법률 관련사항
- 소요예산 : 2,600천원

11 올바른 약사용 유도 「그린팜 시티」 사업

2006년부터 실시한 약물 오·남용 예방 교육 사업을 더욱 다양한 계층 및 방법으로, 의약품 구입 및 사용, 폐기방법에 대한 올바르고 신속한 정보를 제공하여 마약류 및 약물 오·남용으로부터 안전한 도시를 만들고자 함

□ 사업목표

- 약물 오·남용 예방교육 (50회) 및 각종 자료 대여
- 약 바로 알기 캠페인 및 릴레이 전시캠페인 연 7 회
- 마약류취급자 교육 연2회
- 약물 오·남용예방 포스터공모전 연1회
- 가정 내 불용의약품 수거·폐기 연2회

□ 추진방향

- 약물 오·남용 예방교육을 관내 학교(방과후반포함) 10%에 대하여 실시
- 약 바로알기 캠페인 및 약물 오·남용 예방 포스터 공모전을 통한 약물오남용방지 대 구민 홍보실시
- 마약류취급자 교육을 통한 의료용 마약류취급업소의 법률 인지도 향상
- 가정 내 불용의약품 수거·폐기에 대한 대 구민 인식개선

□ 세부추진계획

- 약물 오·남용 예방교육
 - 기 간 : '10. 4월 ~ 10월
 - 목 표 : 관내약물오·남용 고위험 집단 및 구민을 대상으로 50회 교육실시('09년 15회)
 - 소요예산 : 9,000천원
- 약 바로알기 캠페인
 - 목 표 : 5회 → 7 회
 - 방 법
 - 관내 유관단체 및 교육 참가학생 대상으로 가두 캠페인 실시 2회실시
 - 약물관련 패널 제작 및 청소년 포스터 수상작 등을 관내 병원 로비 등 공공장소에서 일정기간 릴레이 전시캠페인 5회 실시
 - 소요예산 : 600천원

○ 마약류 취급자 교육

- 목 표 : 연 2 회 실시
- 대 상 : 마약류취급자로 허가 받은 후 1년 이내 대상자
- 근 거 : 마약류관리에관한법률 제50조 및 동법시행규칙 제47조
- 내 용 : 마약류의 효율적인 관리를 위한 관련 규정
- 소요예산 : 비예산

○ 약물 오·남용예방 포스터 공모전

- 목 표 : 연 1 회 실시
- 대 상 : 관내 초·중학교 학생
- 근 거 : 마약류관리에관한법률 제50조 및 동법시행규칙 제47조
- 공모내용 : 약물 오남용 예방 및 불법 마약류 폐해에 대한 경각심을 제고하는 내용의 포스터
- 소요예산 : 2,435천원

○ 가정 내 불용의약품 수거·폐기 및 홍보

- 목 표 : 가정용 불용의약품 수거 및 폐기 연 2회 실시
- 방 법
 - 불용의약품 수거에 대한 약국대상 교육을 연1회 실시
 - 불용의약품 수거에 대한 구민대상 홍보 활동을 연 21회 실시
 - 홍보 가두 캠페인 연 2회 실시(청소년, 관련단체연계)
 - 약국에 수거된 불용의약품에 대한 보건소 수거 및 폐기를 연2회 실시
 - 「내가 약돌이」 행사 실시 : 직장인 대상 폐의약품수거실시
 - 약국에 수거된 불용의약품에 대한 보건소 수거 및 폐기를 연2회 실시
- 소요예산 : 2,000천원

Ⅲ. 신규사업

1 「5분의 기적」 심폐소생술 교육

응급상황 발생에 대한 일반인들의 신속하고 효과적인 초기 대응을 위해 다양하고 실질적인 방법으로 응급처치 및 심폐소생술 교육을 실시하고 자동제세동기를 확대, 설치하여 생명을 구하는 응급의료체계를 확립하고자 함

□ 사업목표

- 응급처치 및 심폐소생술 실습 교육 총20회 (약 1,000명)
- 공공기관 자동제세동기 확대 설치(3개소)

□ 추진방향

- 실제 심폐소생술 활용이 가능한 계층 대상의 실습 위주 교육 실시
- 심폐소생술 관련 정보 습득 및 체험을 위한 『상설 체험관』 설치·운영

□ 세부 추진계획

- 기 간 : 2010. 3월 ~ 12월(10개월)
- 대 상

구 분	대 상	인원(명)	비 고
주 민	자율참가 희망자(5회)	100	선착순 모집
직장인	종사자 500인이상 사업장(5개소)	200	59개소 중 선착순 모집
구직원	구 소속직원1/2(10회)	700	나머지 1/2은 익년도 실시
총 계		1,000	

○ 교육 방법

- 구청 홈페이지 및 관내 지역 언론매체를 통한 홍보 및 교육 안내
- 대형 기업체 대상 교육 안내 및 참가 협의
- 회기별 분배된 계획으로 구청 전 직원 교육 완료 추진

○ 교육내용

- 응급처치 및 심폐소생술 이론교육
- 심폐소생술 실습교육

○ 심폐소생술 상설 체험관 설치·운영

- 보건소 1층에 설치된 키오스크에 심폐소생술 프로그램 설치
- 보건소 내방객 누구라도 언제든지 마네킵을 이용하여 실습할 수 있는 체험장 설치

○ 소요예산 : 28,685천원

2 의료행정 네트워크 구축

우리구에 신규 개설하는 의료업소와의 만남의 장을 마련, 매분기마다 간담회를 개최하여 우리구민에 대한 양질의 의료서비스 제고 방안 및 살기 좋은 구정의 이미지 향상에 기여하고자 함.

□ 사업목표

- 의료업소와의 만남의 장을 마련하여 양질의 의료서비스 제공 방안 도모
- 우리구정의 안내 및 이해를 통한 살기좋은 영등포 이미지 향상에 기여

□ 세부 추진계획

- 추진기간
 - 매분기 1회 간담회 개최(총 4회)
- 대 상
 - 우리구 신규등록 의료업소(병원, 의원, 치과, 안경원 등) 개설자
- 내 용
 - 우리구정에 대한 안내 및 사업설명의 기회 마련
 - 의료업소의 관계법령 숙지기회 부여
 - 의료업소 자율점검 및 불법,과대광고 근절방안 등

□ 향후계획

- 관내 의료관련 직능단체와 연계하여 간담회 실시
- 신규개설 의료업소 관계자의 건의·애로사항 등을 의료행정에 반영 개선
- 기타 시정사항 등은 상부에 건의 등 제도개선으로 보건서비스 향상 도모

3

의약품 유통시스템 위반을 제로

행정안전부의 특별지방행정 식의약품분야 지방 기능이관에 따라 의약품도매상을 대상으로 의약품의 합리적인 공급관리 및 안전한 보관관리를 유도하고자 우수의약품 유통관리(KGSP) 시설기준등에 대한 지도점검 및 교육 등을 실시하여 안전하고 믿을 수 있는 의약품의 유통체계를 확립하고자 함

□ 사업목표

- 의약품 도매상의 우수의약품 유통관리 체계를 마련하고 유지할 수 있도록 유도
- 의약품을 유통하는 관내 의약품도매상의 KGSP 위반을 제로
- ※ 우수의약품 유통관리(KGSP):의약품도매상이 의약품을 입고, 보관, 출고, 유통시 안전하게 의약품을 관리할 수 있도록 하고자 하는 시설 및 방법에 대한 기준

□ 추진방향

- 관내 의약품도매상의 우수의약품 유통체계마련을 위한 시설에 대한 자율 점검시스템 구축 마련
- 관내 의약품도매상 인허가 후 우수의약품 유통체계마련을 위한 시설 기준에 대한 현장 지도 점검실시
- 우수의약품 유통체계마련을 위한 도매업무 관리자 교육실시

□ 세부추진계획

- 대상업소 : 관내 의약품도매상 76개소
- 자율점검시스템 구축 : '10. 1월 ~ '10. 2월중
- 대상업소에 대한 자율점검 홍보 및 점검실시 : '10. 3월중
- 우수의약품 유통체계마련을 위한 도매업무관리자 교육실시 : '10. 5월
- 현장점검실시 : '10. 6월 ~ '10. 9월
- 소요예산 : 비예산

4 마약류 관리 온라인 교육시스템 구축

마약류 취급 의료인에 대해서는 안전한 마약류관리에 대한 내용으로, 일반 구민들에 대해서는 마약 및 오·남용 우려 약물에 대한 올바른 사용방법에 대한 내용으로의 온라인 교육시스템을 구축하여 마약류관리에 철저를 기하고 일반인들의 마약류와 관련한 올바른 인식 확산에 앞장서는 보건행정 서비스를 실현하고자 함

□ 사업목표

- 보건소 홈페이지에 온라인 상설 교육프로그램 구축

□ 추진방향

- 마약류취급업소에 대한 상시교육체계 마련으로 법률 인지도 상승 유도
- 마약류관리에 관한법률 준수유도
- 오·남용우려 약물에 대한 올바른 사용 및 인식 개선 교육
- 교육 대상 :
 - 의·약업소 : 관리자(병원), 의원, 약국, 의약품 도매업자
 - 일반 구민

□ 세부 추진계획

- 시스템 구축을 위한 자료수합 : 2월
- 시스템 구축 : 3~4월
- 구축방법 : 전산정보과와 협의하여 자체 구축
- 시스템 내용
 - 마약류관리에 필요한 내용(사고마약류 폐기방법등)
 - 마약류관리 상 유의사항 및 주요위반사항 및 처분내용등 기타 마약류관리에 관한 법률
 - 오남용우려가 있는 약물에 대한 내용

5 바른자세 건강한 척추 관리 사업

청소년기에 다발하여 급속한 진행으로 척추의 변형과 요통을 초래하는 척추측만증의 진행억제 및 예방을 위한 척추측만증 검진을 실시하고 이상자에게 운동 방법을 교육하여 청소년의 바른 체형 유지에 기여하고자 함

□ 사업목표

- 척추측만증 검진 : 관내 초등학교 5학년 2,000명
- 검진이상자 운동 교육 및 실습 4회 실시(각 3시간)

□ 추진방향

- 척추측만증 검진을 통한 조기발견
- 척추측만증 예방교육을 통한 의식변화 유도
- 이상자 운동 방법 교육 및 실습으로 치료 및 진행억제(운동처방사 4인)
- 연도별 이상자 개별관리 및 전문상담을 통한 추구관리(상담 간호사 1인)

□ 세부 추진계획

- 운영방법
 - 1차 검진 : 고려대학교 부설 척추측만증 연구소에 용역의뢰
 - 운동교육 : 보건소에서 운동교육 및 실습 각 3시간 씩 연4회 실시
 - 추구관리 : 검진팀 척추측만증 사업 담당에 의한 자체 및 연계 사후관리
- 검진대상 : 영등포구 관내 초등학교 5학년 학생 2,000명
 - ※ 조기검진 효과가 가장 높은 초등학교 5학년을 대상으로 실시
- 검진방법 : 검진 일정에 따른 학교별 순회 방문검진 실시
- 운동방법 : 교육 및 실습을 통하여 운동 방법 습득
- 소요예산 : 5,800천원

6 생애주기별 건강검진 사후 관리

국민건강보험공단이 시행중인 건강검진과, 검진결과 사후관리의 체계적 관리로 건강검진 수검률을 향상 시키고, 검진결과의 사후관리 및 건강증진 프로그램 연계 등 후속조치의 관리로 건강검진 목적 달성에 최선을 다하고자 함.

□ 사업목표

- 건강검진 사후관리 체계 확립
- 지역사회 네트워크를 통한 검진결과 유소견자에 대한 보건사업 확대 실시

□ 추진방향

- 건강검진 사업에 대한 홍보 다양화와 건강검진에 대한 신뢰 및 만족도를 높여 수검률 향상
- 관내 41개 건강검진의료기관과 보건소의 프로그램과 연계 실시
- 지역사회네트워크를 활용한 건강검진대상자발견 및 건강관리서비스 제공

□ 세부추진계획

- 대 상 : 건강검진결과 질환의심자 및 건강위험요인이 있는자

건강검진결과	고혈압	당뇨	비만
발견 추정 환자 수	6,834명	2,697명	11,205명

*40세이상 인구수 : 170,000명.검사횟수:1회/2년.건강검진 수검율(54.7%), 고혈압유병율(14.7%), 당뇨유병율(5.8%), 비만인구율(24.%) : '08년 영등포구 지역사회건강 통계자료

- 사후관리를 위한 TF팀 운영
- 수검자의 건강관리서비스 연계 활성화를 위해 공단지사, 병원 등 관련 기관을 대상으로 홍보 강화
- 정기적인 모니터링, 우편물 발송등 개인홍보 실시로 건강검진 수검률향상
- 검진결과 연계자에 대한 건강관리 서비스 제공(운동처방, 영양상담, 금연 교실, 치매상담, 정신보건상담)
- 의료기관에 사후관리 의뢰서를 제공하는 등 협력관계 유도
- 소요예산 : 460천원

IV. 2009년 주요업무 추진실적

1 의료기관 지도관리

□ 사업개요

○ 사업내용

- 점검대상 및 방법 : 807개소(자율점검 795, 입회점검 12)
 - 의료기관 : 연 2회 의·약업소 『자율점검 e-편한시스템』에 의한 자율점검
 - 안마시술소 및 안마원 : 연 2회 입회점검
- 주요 점검내용
 - 의료법, 의료기사 등에 관한 법률 및 안전한 방사선발생장치 관리 여부
 - 응급의료에 관한 법률 및 의료광고 기준 준수 여부 등 점검

○ 위반사항 발견 시 고발, 행정처분 등 의법조치

□ 추진실적

구 분	점검결과			위반업소 행정처분내역							민원처리
	목 표	실 적	진도(%)	계	고발	경고	시정명령	자격정지	업무정지	과태료	
의료기관	795(2 회)	795(2 회)	100	26	6	11	2	4		3	960
안마시술소	12(2 회)	12(2 회)	100	4	2	1		1			33

2 의·약업소 불법·과대광고 방지대책

□ 사업개요

- 점검대상 : 241개소(의료기관 199, 약국 등 42)
- 점검내용 : 홈페이지 및 간판 기재내역, 일간지, 잡지, 홍보리플릿의 과대광고 등 의료관련 법규사항

□ 추진실적

- 『불법의료광고처리반』 T/F팀 구성 : 3인1조 2개반(보건소)
- 『불법의료광고 모니터링 추진반』 운영 : 보건의료단체 2인 1조 4개반 편성
- 모니터링 결과(의료기관 3, 의료기기 10)

대상업소수	점검업소수	위반업소수	조 치 결 과		
			계	고발 및 업무정지	시정명령
241	241	13	13	13	-

3 의료기관 진단용방사선발생장치 및 특수의료장비 관리

□ 사업개요

- 진단용 방사선 발생장치 사용 의료기관 자율점검 실시 : 328개소, 연2회
- 특수의료장비 사용 의료기관 지도·관리 : 32개소 71대

□ 추진실적

구 분	목 표	실 적	진도(%)
발생장치 사용 의료기관 자율점검	328개소×2회	328개소×2회	100
특수의료장비 사용 의료기관 지도·관리	71대	71대	100
발생장치 정기검사 사전 안내	226대	226대	100
안전관리책임자 교육 안내	46개소×2회	46개소×2회	100
민원처리 실적	-	972	-

4 일차진료사업

□ 사업개요

- 일차 진료 실시 : 44,800명
- 진료비 및 건강 검진비 청구 : 69,000건 260,100천원
- 보건소 방문환자 진료 및 상담, 보건교육
- 구민 건강생활 안내시스템 구축하여 진료안내 및 의약정보 제공
 - 보건소 2층 진료대기실에 설치하여 활용중이며 연중 홍보

□ 추진실적

구 분	목 표	실 적	진도(%)
일차 진료	44,800명	57,574명	128
진료비 및 건강검진비 청구	69,000건/260,100천원	89,036건/352,363천원	135
진료안내 및 의약정보 제공	48,000건	58,090건	121

5 한방진료사업

□ 사업개요

- 한방 진료 실시 : 7,000명
- 금연 침 시술 및 한방건강상담 실시 : 1,200명
- 찾아가는 한방진료 실시 : 500명
- 양·한방 협진체계를 통하여 보다 질적인 의료서비스 제공
- 사전예약제 및 진찰권 발급으로 신속한 의료서비스를 제공
- 찾아가는 한방진료 운영으로 어르신들의 보건의료서비스 만족도 제고
- 금연클리닉과 연계하여 금연침 시술 및 한방건강상담을 통해 금연에 성공할 수 있도록 지속관리

□ 추진실적

(단위 : 명)

구 분	목 표	실 적	진 도(%)
한방 진료	7,000명	7,543명	108%
금연침 시술	1,200명	1,700명	142%
찾아가는 한방진료	500명	555명	111%

6 의약품 조제·투약 관리

□ 사업개요

- 원내조제 실시 : 8,100건/120,000건(실인원/연인원)
- 65세이상 노인환자 약제비 지원 : 29,000건(시비사업)
- 의약품(한약포함) 구매 : 55,400천원

□ 추진실적

(단위 : 건)

구 분	목 표	실 적	진도(%)
원내조제실적	8,100	8,100	100
65세이상 노인환자 약제비지원	29,000	23,072	80
의약품(한약포함) 구매	55,400천원	52,630천원	95

※ 65세이상 노인환자 약제비지원 : 건강보험요양급여행위 및 그 상대가치점수(보건복지부 고시 제2005-7호)에 근거하여 고혈압, 당뇨등 지속적인 관리·투약이 필요한 환자에 대한 단기처방 지양

7 보건소 분소 일차진료사업

□ 사업개요

- 보건소분소 시설 확장 운영 : '09년 6월 8일 공사 및 재배치 완료
- 사업내용
 - 민원실 : 민원접수 및 수납
 - 일차진료실 : 구민 건강상담 및 일차진료 및 처방
 - 영유아실 : 영유아 기초 예방접종, 일반예방접종, 임산부 산전관리
 - 물리치료실 : 만성퇴행성관절염 및 통증에 대한 물리치료
 - 임상병리실 : B형간염, 당뇨, 간기능 등 각종 혈액 검사
 - 보건교육실 : 건강증진교실 운영 및 교육실 개방

□ 추진실적

(단위 : 명)

구 분	목 표	실 적	진 도(%)
민 원 실	3,800	4,743	125
1차 진료실	12,000	15,079	126
영 유 아 실	7,700	8,428	110
물리치료실	2,500	3,296	132
임상병리실	2,000	2,619	131
총 계	28,000	34,165	122

※ 건강증진교실 2회 운영(한방강의 및 침술진료)

8 구강보건사업(국·시비사업)

□ 사업개요

- 구강진료 및 구강보건교육 : 11,730명
- 불소도포 사업 : 만 65세이상 노인 및 어린이집 만4세이상 아동 4,500명
- 치아홈메우기 사업 : 1,570명 4,710건(1인당 3건)
 - 대 상 : 기초생활수급·장애아동 및 초등학교 1~2학년
- 노인의치보철 사업 : 만65세 이상 기초생활수급자 및 차상위계층 246명

□ 추진실적

(단위 : 명)

구 분	목 표	실 적	진도(%)
구강진료및구강보건교육	11,730명	13,732명	117
불소도포사업	4,500명	5,404명	120
치아홈메우기사업	1,570명/4,710건	1,890명/5,450건	116
노인의치보철사업	246명	285명	116

9 의료지원사업

□ 사업개요

- 임상병리실 운영 : 1차진료 및 사전예약 서비스, 보건사업을 위한 만성 및 급성 전염병검사, 소변, 수질, 암표지자검사 등 각종 병리검사 실시
- 방사선실 운영 : 의료영상전송시스템(PACS) 설치 운영, 골밀도검사 결핵검사 희망자 및 건강검진에 대한 흉부X-선촬영,
- 물리치료실 운영 : 통증완화 및 기능적 재활치료, 재활 운동

□ 추진실적

- 의료영상전송시스템(PACS)설치: DR장비 2대, 전송시스템 및 시설공사
- 검진실적 (단위 : 건)

구 분	목 표	실 적	진 도(%)
임상병리실 운영	158,000	201,029	127
방사선실 운영	37,750	43,370	115
물리치료실 운영	9,000	9,118	101

10 건강검진사업

□ 사업개요

- 국가 건강검진 사업 : 일반건강검진, 생애전환기건강검진
- 기타 건강검진 사업 : 학생, 노숙인, 시설보호자, 저소득계층, 혼전, 외국인, 전경 등
- 척추측만증 검진 사업 : 초등학교 5학년 학생 중 검진희망자
- 검사결과 개별상담 : 골밀도측정 및 암표지자검사에 따른 개인별 결과 상담

□ 추진실적

(단위 : 명)

구 분	목 표	실 적	진 도(%)
국가 건강검진 사업	700	1,160	166
기타 건강검진	3,500	4,771	136
척추 측만증 검진사업	2,000	1,892	95
검사 및 측정결과 개별상담	3,000	4,451	148

11 약업소 및 마약류취급업소 관련법규 준수 유도

□ 사업개요

- 약업소 자율점검 실시 : 922개소, 연2회
- 마약류취급업소 자율점검 실시 : 589개소, 연2회
- 마약취급업소, 한약재 판매 업소에 대해서는 현장점검
- 서울시 자치구간 기획합동점검 실시

□ 추진실적

- 약업소 및 마약류 자율점검실적(상·하반기 2회 점검) : (단위 : 개소)

구분	자율점검			위반업소 조치내역					민원처리 실적	
	목표 (건)	실적 (건)	진도 (%)	계 (건)	업무정지	고발	등록 (신고취소)	경고		
계	3,022	3,022	100	52	15	7	24	6	1,111	
약국	508	508	100	13	7	3		3	122	
의약품도매상	146	146	100	2			1	1	67	
한약방	6	6	100						2	
의료기관매입소	906	906	100	33	6	4	23		309	
한의원	278	278	100							
마약 류취 급자	도매업자 76 관리자 34 의료업자 564 소매업자 504	76 34 564 504	100 100 100 100		1				2	611

12 약 바로알기 사업

□ 사업개요

- 약물 및 인터넷 오·남용 예방교육 : 관내 청소년 및 약물오·남용 고위험 집단 대상
- 약 바로알기 릴레이 전시캠페인 : 약물관련 패널 제작 및 청소년 포스터 수상작 등 전시
- 마약류 취급자 교육 : 관내 마약류취급자로 허가 받은 후 1년 이내 대상자 교육실시
- 약물 오·남용 예방 및 불법 마약류 폐해에 대한 경각심을 제고하는 내용의 포스터 공모전 실시

□ 추진실적

(단위 : 회)

구분	목표	실적	진도(%)
약물 및 인터넷 오·남용 예방교육	15	15	100
약 바로알기 릴레이 전시캠페인	5	5	100
불법마약류 퇴치 캠페인	3	3	100
약물 오·남용예방 포스터 공모전	1	1	100
마약류취급자 교육 실시	2	2	100

13

불용약 폐기 공감프로젝트

□ 사업개요

- 불용의약품 수거에 대한 구민 및 약국 대상 홍보 활동을 연 22회 실시
- 청소년 자원 봉사활동과 연계하여 불용의약품의 지정장소(관내 약국) 수거 및 폐기의 필요성에 대한 홍보 및 캠페인을 연 1회 실시
- 약국에 수거된 불용의약품에 대한 보건소 수거 및 폐기를 연2회 실시

□ 추진실적

(단위 : 회)

구 분	목 표	실 적	진도(%)
불용의약품 수거에 대한 교육 및 홍보 활동	22	22	100
캠페인 실시	1	1	100
불용의약품 수거 및 폐기	2	2	100

※수거현황 : 참여약국 254개소(참여율:100%) , 수거량 : 1,097.3kg