

제241회 구의회 제2차 정례회

2022. 11. 21. ~ 12. 21.

희망 행복 미래도시 영등포

국 별

2022년 주요업무 보고



안전 교통 국

보고 순서

I . 일반 현황	...	1
II . 주요업무 추진실적	...	5
III . 2023년 주요업무 추진계획	...	15
IV . 2023년 신규·중점 추진사업	...	23

I . 일반현황

1 조 직

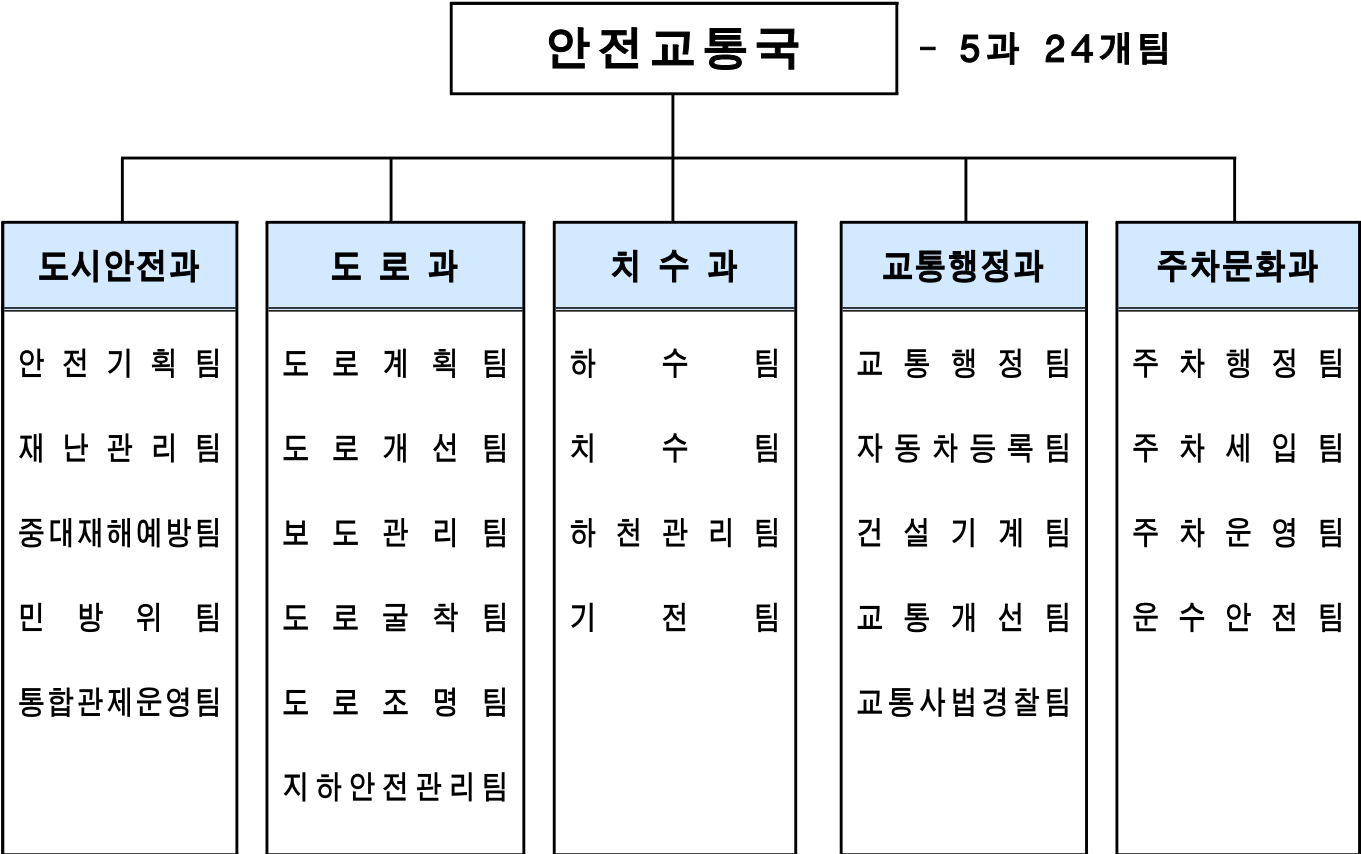

2 인 력

구 분	계	일 반 직						관 리 운 영 직				별 정 직 · 임 기 제			
		4급	5급	6급	7급	8급	9급	6급	7급	8급	9급	6급	7급	8급	9급
정 원	163	1	5	34	49	42	18	2	7	-	-	1	1	2	1
현 원	164	1	5	41	56	27	19	2	5	-	1	3	1	2	1
과부족	1	-	-	7	7	△15	1	-	△2	-	1	2	-	-	-

※ 시간선택제임기제 마급: 32명(주 29시간 근무자 32명)

※ 한시임기제 9호: 1명

3 주요시설 및 장비

도시안전과

구분	명칭	현황	비고
시설	통합관제센터	보건소 지하1층/1개소	- 관제실, 회의실, 장비실
	CCTV	1,329개소 (4,307대 카메라)	- 방법용: 1,164개소 3,757대 - 주정차단속: 165개소 550대
장비	스타렉스밴	1대 (27종 물품 탑재)	- 캐노피텐트, 노트북 - 조명기구(랜턴) - 발전장비 등
	민방위 6종장비 (지역대+지원대)	1,135개	- 전자메가폰 : 360개 - 지휘용 앰프 : 19개 - 응급처치 세트: 206개 - 환자용 들 것 : 134개 - 휴대용조명등 : 233개 - 교통신호봉 : 183개
	영상관제시스템	1식	- 메인관제서버, 영상저장서버 - 보안시스템, CCTV자가통신망 등

도로과

도로현황: 주요간선도로(경인로 외 27개 노선)

연장 390.6km		도로율
시도 76km	구도 314.6km	23.4% (서울시: 22.42%)

시설물 현황

(단위: 개소)

계	교량	고가차도	지하차도	지하보도	보도육교	입체교차로	보행육교 승강기
63	21	6	14	1	8	5	8

조명시설

가로등 - 구관리	보안등 - 구관리
9,854등 (LED 7,498/76.1%)	9,614등 (LED 8,563/89.1%)

치 수 과

시설물 현황

구 분	빗물펌프장	간이펌프장	수 문	원격감시시설	하수관로	하천
시 설 개 요	8개소	7개소	23개소 (60문)	36개소	473,220m	4개소 (16.96km)

교통행정과

교통시설물 현황

(단위: 개소)

계	도로안내 표 지	보행자안내 표 지	버스승차대	자전거보관대	무인자전거시설
1,054	603	32	269 (490 중 55%)	148 (4,079대)	2 (264대)

※ 자전거도로 연장: 29개 구간, 34.1km(자전거우선도로 10개 노선, 14.2km)

자동차 등록 현황

(단위: 대)

구 분	총 계	승 용	승 합	화 물	특 수
총 계	145,995	121,356	4,355	19,059	1,225
영업용	8,819	3,646	166	4,376	631
자가용	136,799	117,576	4,131	14,512	580
관 용	377	134	58	171	14

건설기계 등록 현황

(단위: 대)

계	영업용	자가용	관용	비고
17,876	16,318	1,547	11	서울시 전체(47,746대)의 37%

주차문화과

□ 주차장 현황

구분	계	노상주차장				노외주차장				건축물 부설주차장			
		소계	거주자 우선주차	공영 (구)	공영 (시)	소계	공영 (구)	공영 (시)	민영	소계	단독 주택	공동 주택	기타 용도
개소	11,695	4,566	4,528	30	8	60	30	3	27	7,069	3,715	1,401	1,953
면수	184,293	5,362	4,528	629	205	5,329	3,152	944	1,233	173,602	13,340	72,050	88,212

□ 무인단속시스템(CCTV) 현황

(단위: 개소)

계	불법 주정차 단속용	그린파킹 계도용
257	165	92

4 예산 현황

(단위: 천원)

부서명	예산액	집행액	집행률(%) (10. 31.기준)
계	79,526,008	62,421,887	78.5
도시안전과	6,615,166	5,264,202	79.6
도로과	23,531,598	19,251,284	81.8
치수과	15,122,282	8,745,618	57.8
교통행정과	3,836,051	2,975,755	77.6
주차문화과	30,420,911	26,185,028	86.1

Ⅱ . 주요업무 추진실적

연번	사 업 명	쪽
①	중대재해 예방을 위한 안전보건 의무 이행	6
②	장기미집행 도시계획 도로개설	7
③	도로하부 공동(空洞)조사 사업	8
④	영등포구 침수 원인분석 및 대책수립용역	9
⑤	‘교통사고 ZERO!’ 안심통학로 조성	10
⑥	보행친화형 거리 조성으로 보행환경 개선	12
⑦	주택가 주차공간 확충 및 관리 효율성 극대화	14

중대재해 예방 및 피해 최소화를 위하여 중대재해처벌법 및 안전보건 관계 법령상 의무이행을 철저히 하여 안전한 영등포를 만들고자 함.

□ 사업개요

- 중대재해처벌법 및 안전보건 관계 법령에 규정된 의무사항 이행
- 종사자 안전·보건 확보로 안전하고 건강한 작업환경 조성
- 공중이용시설 안전점검·관리를 통한 중대재해 예방 및 대응

□ 주요 추진실적

- 중대재해 예방을 위한 대응 전담조직 “중대재해예방팀” 신설(`22. 1. 17.)
- 영등포구 중대산업재해·중대시민재해 종합 예방계획 수립·시행(`22. 1.)
- 국·단·소장 주관 사업장 및 공중이용시설 43개소 현장점검 실시(`22. 2.)
- 2022년 정기 위험성평가 실시(구청 34개 현업 부서 유해·위험요인 파악 및 개선)
- 영등포구 산업안전보건위원회 구성 및 운영(분기별 1회 정기회의 개최)
- 구청 현업 종사자 건강 및 작업환경 상담(월 1회/110명 상담)
- 안전보건 교육을 통한 안전보건 역량 강화
 - (업무담당자) 중대재해처벌법 이해 및 위험성평가 교육(`22. 2. 23./104명)
 - (관리책임자) 안전보건관리책임자(구청장) 법정 의무교육(6시간) 이수(`22. 8. 31.)
 - (관리감독자) 법정교육(16시간) 이수(관리감독자 79명 전원 교육수료 완료)
 - (현업종사자) 법정교육(월 2시간/분기별 6시간) 실시
- 상·하반기 중대산업재해 예방 구청 주요 사업장 현장컨설팅 추진(`22. 5./10.)
- 상반기 안전보건 확보의무 이행 정기점검 실시 및 보고(`22. 6.~9.)
- 중대시민재해 비상조치 계획 및 대응 매뉴얼 수립(`22. 10.)

□ 향후계획

- 중대재해 예방을 위한 하반기 직원 교육 : 11월 중
- 하반기 중대재해 안전보건확보 의무이행 정기점검 실시 : 11~12월
- 구청 종사자 근골격계부담작업 유해요인 조사 및 특수건강진단 실시 : 11~12월

□ 예산현황

(단위: 천원)

예산액	집행액	집행률(%)
16,000(전액구비)	0	0

※ 10월 편성된 추가경정 예산으로 11월 사업 시행 후 12월 집행완료 예정

장기미집행 도시계획시설(도로) 도로개설을 통하여 구민불편 해소 및 편리한 도로환경을 조성

□ 사업개요

- 위 치: 대림동 967-8 ~ 962-1 외 14개소
- 기 간: '19. 8. ~ '22. 12.
- 내 용: 장기미집행 도시계획시설(도로) 토지보상
- 총사업비: 34,000백만원(구비 17,000, 시비 17,000)

구분	2019	2020	2021	2022	합 계
구비	2,594	2,000	7,393	5,013	17,000
시비	-	4,484	3,276	9,240	17,000
합계	2,594	6,484	10,669	14,253	34,000

□ 주요 추진실적

- 장기미집행 도시계획시설(도로) 도로개설(토지보상)
 - 보상완료: 10개소(대림동 967-8~962-1 외 9개소)
 - 보상진행: 5개소(대림동 1031-6~1024-10 외 4개소)
- ※ 총 89필지(10,626㎡) 중 보상완료 45필지(5,878㎡), 보상진행 44필지(4,748㎡)

□ 향후계획

- 대림동 1031-6 ~ 1024-10 외 4개소 보상
 - '22. 11. ~ 12. : 협의계약(수용재결 등) 및 보상금 지급(보상완료)

□ 예산현황

(단위: 천원)

예 산 액	집 행 액	집행률(%)
14,253,000 (시 9,240,000, 구비 5,013,000)	11,829,990 (시 6,816,990 구비 5,013,000)	83

관내 도로침하 발생 요소를 사전에 발견하고 조치하여 주민들의 불안 해소 및 쾌적한 도로환경을 조성

□ 사업개요

- 용역명: 2022년 도로 하부 공동조사 용역
- 위치: 영등포구 관내(여의동 제외)
- 규모: 조사연장 185.64km (237개 노선)
- 사업기간: '22. 4. 26. ~ 12. 31.
- 총사업비: 392백만원(구비)

□ 주요 추진실적

- '22. 4. : 용역 발주 및 착수
- '22. 7. ~ 8. : 1차 조사(GPR 탐사)
 - 탐사결과, 공동 의심구간 81개소 적출
- '22. 9. ~ 10. : 2차 조사(GPR 탐사) 및 공동 복구
 - 공동 의심구간 81개소에 대한 세부조사 시행(천공 및 신속복구)
 - 조치 결과 : 81개소 복구완료

계(개소)	신속복구		굴착 복구
	충진재 채움	골재채움	
81	52	20	9

□ 향후계획

- '22. 12. : 용역 준공

□ 예산현황

(단위: 천원)

예산액	집행액	집행률(%)
392,000 (전액구비)	392,000 (전액구비)	100

2022.8.8. 기록적 집중호우로 인한 영등포구 침수피해에 대하여 상세한 원인분석을 통하여 침수피해 예방을 위한 종합적 대책을 수립하여 안전한 영등포를 만들고자 함

□ 용역개요

- 용역위치: 영등포구 관내
- 용역기간: '22. 12. ~ '23. 12.
- 용역내용
 - 침수피해 현황조사 및 침수원인 분석
 - 침수흔적도 및 재해지도 작성
 - 하수관로 조사 및 분석
 - 장단기 종합침수대책 수립 등

□ 주요 추진실적

- '22. 10.: 용역 시행계획 수립

□ 향후계획

- '22. 11.: 용역발주 및 사업수행능력평가 시행
- '22. 12.: 용역계약 및 착수

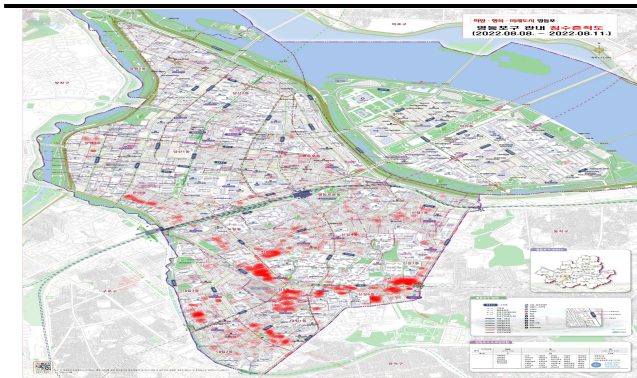

침수흔적도



도로침수 사진

□ 예산현황

(단위: 천원)

예산액	집행액	집행률(%)
1,500,000 (전액구비)	-	-

현장 조사를 통해 잠재적인 사고위험 지점 선정 및 교통사고 발생 예측을 통한 선제적인 사고 예방 시설과 교통안전 교육 등을 강화하여 안전한 통학로를 조성하고자 함

□ 사업개요

- 사업기간: 2022년 1월 ~ 12월
- 사업규모: 관내 어린이보호구역 66개소
- 사업내용: 보호 구역별 맞춤형 교통사고 발생 예측 및 취약지점에 사고 예방
 - 잠재적인 사고위험 지점 및 교통사고 빅데이터(도로교통공단)자료를 활용한 시설별 개선방안 수립
 - 시설별 맞춤형 사고 예방 시설 선제적으로 설치

□ 주요 추진실적

- 어린이보호구역 교통안전시설

구 분	바닥신호등	음성안내시스템	무인단속카메라	교차로알리미	옐로카펫
기 간	2022. 3. ~ 10.	2022. 3. ~ 7.	2022. 3. ~ 10.	2022. 4. ~ 5.	2022. 4. ~ 6.
규 모	18개소(28개)	7개소	13개소	10개소	14개소(33개)
예 산 (백만원)	610 (사비 200, 구비 410)	122(사비)	390(사비)	80(구비)	390(사비)

- 영중초 후문 일방통행 및 보도조성

- 사업기간: 2022. 6월 ~ 10월
- 사업내용
 - 일방통행 시행(L=140m)
 - 보도 조성(B=2.2m, L=140m)



[위치도]



[현장사진]

□ **향후계획**

○ **어린이보호구역 신규 및 확대 지정**

- 대상: 은솔어린이집 및 영동초교 등 총 4개 구간 검토
(은솔어린이집, 영동초교, 경찰서어린이집, 신대림초교)
- 사업기간: 2022. 6월 ~ 12월
- 추진절차: 조사 및 개선안 작성 → 설문조사 → 규제심의 및 공사
- 예산: 40백만원(시비 20, 구비 20)

○ **영동초 국회대로 앞 교통섬 개선공사**

- 사업기간: 2022. 4월 ~ 12월
- 사업내용
 - 도로폐쇄 및 통학로 확보(B=6m, L=15m)
 - 차로폭 확대(B=7m, L=20m)
 - 횡단보도 신설

□ **예산현황**

(단위: 천원)

예산액	집행액	집행률(%)
2,255,000 (시 1,235,000, 구비 1,020,000)	1,922,894 (시 1,135,000, 구비 787,894)	85

보행약자통행이 많은 이면도로상에 대한 보행자우선도로 및 보행자친화형 도로 등 지역 맞춤형 보행환경 개선사업을 추진하여 보행안전사고를 감소시키고자 함.

□ 사업개요

- 사업기간: 2022. 3.~12.
- 사업위치: 여의대방로7길 등 16개 구간
- 사업내용: 보행자친화형도로, 보행자우선도로 및 보도 확대 조성

□ 주요 추진실적

- 보행자친화형 도로 확대 조성
 - 사업기간: 2022. 3월 ~ 8월
 - 사업위치: 여의대방로7길 등 5개소
 - 여의대방로7길(신길6동), 대방천로14길(신길6동), 신길로1길(대림1동), 시흥대로187길(대림1동), 선유로55길(양평2동),
 - 소요예산: 250백만원(구비)



여의대방로7길(대길초 후문앞)



대방천로14길(영신고 정문앞)

- 보행자우선도로 확대 조성
 - 사업기간: 2022. 3월 ~ 9월
 - 사업위치: 가마산로89길 등 7개소

- 선유로49길(양평2동), 도영로11길(도림동), 가마산로89길(신길7동), 시흥대로183길(대림1동), 버드나루로7길(영등포동), 문래로(문래동), 신길로13길(대림1동)

- 소요예산: 459백만원(구비)

○ 국회의사당역 블록 일대 보행환경개선지구 조성(서울시 공모사업)

- 사업기간: 2022. 6. ~ 12.

- 사업위치: 국회대로68길 등 4개소

- 사업내용: 디자인포장 신설 8,492㎡, 아스팔트 재포장 7,775㎡, 교차로알리미 신설 3개 등

- 소요예산: 570백만원(시비 353, 구비 217)

- '22. 2월: 2022년 보행환경개선지구 공모사업 선정 결과 및 추진 일정 알림(시→자치구)
- '22. 2~5월: 1차 설계자문 실시(2월), 2차 설계자문 실시(5월)
- '22. 6월: 보행환경개선지구 조성사업 공사비 재배정 알림(시→자치구)
- '22. 7월: 공사계약



□ 향후계획

○ 국회의사당역 블록 일대 보행환경개선지구 조성(서울시 공모사업)

- 2022. 11.: 아스팔트재포장 공사 실시

- 2022. 12.: 디자인포장 공사 실시

□ 예산현황

(단위: 천원)

예 산 액	집 행 액	집행률(%)
1,279,000 (시 353,000, 구비 926,000)	709,000 (구비 709,000)	55.4

유휴부지 및 자투리땅을 활용하여 주차장을 조성하고 기존 주차공간의 개방 및 공유 사업을 통해 주차장 이용 효율성 극대화하고자 함

□ 사업개요

- 주택가 주차공간 확충(담장허물기, 자투리땅): 136면
 - 담장허물기사업
 - 담장·대문을 허물어 주차장 조성·공유가 가능한 주택, 근생시설 대상 추진
 - 자투리땅 주차장 조성
 - 1년 이상 주차장 기능 유지 가능한 유휴토지, 나대지(1면당 240만원)
- 건축물 부설주차장 개방(신규 및 연장): 500면
 - 아파트, 종교시설 등 부설주차장 유휴 주차공간 주민들에게 개방·공유
 - 주차장 시설개선비(주차차단기, CCTV 등) 최고 25백만원 범위 내 실비 지원
- 거주자우선 주차구역 시간주차 활용: 100면
 - 사업대상: 시간주차 수요가 많은 거주자우선주차면
 - 운영시간 및 요금: 09:00~18:00(주간시간대), 시간당 1,200원

□ 주요 추진실적

- 주택가 주차공간 조성(담장허물기, 자투리땅): 272면(15개소)
 - 담장허물기 공사 추진: 29면(13개소)
 - 자투리땅 주차장 조성: 243면(2개소)
- 건축물 부설주차장 개방(신규 및 연장): 640면(15개소)
- 거주자우선 주차구역 공유서비스 확대: 230면(1개소)

□ 향후계획

- 동별 개방 추진 대상 건축물 발굴 및 대상지 방문을 통한 개방 독려
- 거주자우선주차장 공유서비스 확대 추진

□ 예산현황

(단위: 천원)

예산액	집행액	집행률(%)
525,000 (시 135,000, 구비 390,000)	406,863 (시 135,000, 구비 271,863)	77.5

Ⅲ. 2023년 주요업무 추진계획

연번	사 업 명	쪽
----	-------	---

- ① 선제적 재난 예방과 훈련을 통한 안전도시 구현 16
- ② 포장도로 유지보수 공사 18
- ③ 빗물펌프장 외관 개선공사 19
- ④ 학교주변 시간제 차없는거리 조성 확대 20
- ⑤ 주차장 나눔사업을 통한 주택가 주차공간 확충 22

1 선제적 재난 예방과 훈련을 통한 안전도시 구현 도시안전과

복잡·다양한 재난발생을 대비한 대응훈련 실시, 재난위험시설물의 지속적인 관리, 화재취약지역 및 가구에 소화 장비 구축 등으로 재난을 예방하고 신속하고 체계적인 대응을 통한 인적·물적 피해 최소화 도모

□ 사업개요

- 재난대응 전문성 제고 훈련 실시
- 재난위험시설물 선제적 안전점검·관리
- 안전취약계층이 안심할 수 있는 소방장비 지원

□ 세부 추진계획

○ 재난대응 전문성 제고 훈련 실시

- 2023 안전한국훈련 실시

- 참여대상: 우리 구 재난현장 통합지원본부 12개 실무반, 영등포소방서 등 유관기관
- 훈련방법: 소방서(긴급구조훈련)와 우리 구 훈련 통합 실시(훈련효과 극대화)
- 훈련유형: 화재 또는 테러 등 주제 선정하여 토론 및 실행기반 훈련 실시

◆ 토론기반훈련: 상황전파훈련, 상황판단회의, 재난안전대책본부운영 훈련 등

◆ 실행기반훈련: 기능훈련(실시간 상황전파훈련) 및 현장종합훈련(재난현장 대응훈련)

- 영등포구 통합지원본부 가동 훈련 실시 (연중/3회)

- 훈련주기: 연중 3회(수시)
- 참여대상: 우리 구 재난현장 통합지원본부 6개 실무반 등
- 훈련방법: 은평구 소재 지휘역량강화센터에서 제공하는 가상 재난 훈련프로그램 이수
- 훈련유형: 지휘역량강화 훈련(ICTC)(연중/1회) 및 통합지원본부 가동 SNS 훈련(연중/2회)

- 재난대응 상황보고훈련 실시

- 훈련주기: 연 32회(행안부: 2회/분기, 서울시: 2회/월)
- 훈련주관: 행정안전부 상황실, 서울특별시 재난상황실
- 훈련내용: 주어진 상황에 맞추어 재난상황보고서(30분이내), 긴급재난문자(20분이내) 작성 후 재난관리업무포털(NDMS)을 통해 훈련주관기관에 송부

○ 재난위험시설물 선제적 안전점검·관리

- 2023 집중안전점검 실시

- 점검시기: 미정('22년 기준 하반기)
- 점검대상: 미정('22년 기준 82개소)
- 점검방법
 - ▶ 점검부서外 외부전문가와 합동점검
 - ▶ 안전신문고앱 등을 활용한 다중이용시설 및 가정 자율안전점검

- 어린이 놀이시설 안전점검 실시

- 점검기간: '23. 3월 ~ 5월(상반기) / '23. 10월 ~ 11월(하반기)
- 점검대상: 구 전체 어린이놀이시설(380여개소)
- 점검방법: (1차)시설관리주체 자체점검, (2차)시설관리부서 표본점검, (3차)시·구 담당·민간전문가 합동점검

○ 안전취약계층이 안심할 수 있는 소방장비 지원

- 좁은 골목길 등 화재취약지역 소화장비 구축

- 설치기간: 연 중
- 대 상: 화재발생시 소방차의 신속한 진입이 어려운 골목길 등
- 지원내용: 보이는 소화기

- 안전취약가구 시설 안전점검 및 소화용구 지원

- 지원기간: '23. 4월 ~ 8월
- 대 상: 기초생활수급자, 차상위계층, 장애인, 홀몸노인 등
- 지원내용
 - ▶ 소방장비(간이소화기, 화재감지기, 소방포 등) 설치 및 지급
 - ▶ 전기점검, 전기매트 지급, 화재감지기 및 가스타이머 설치
 - ▶ 노후 조명기구를 LED조명등으로 교체(신규)

□ 소요예산: 총 180,850천원(국 3,100, 시 66,890, 구비 110,860)

포장도로의 노후·파손 및 통행불편 구간에 대하여 우선 순위에 따른 단계별 정비 시행으로 쾌적한 도로환경 조성

□ 도로현황

합 계		구 도		시 도		구도면적
연장(m)	면적(m ²)	연장(m)	면적(m ²)	연장(m)	면적(m ²)	
390,665	4,416,634	314,665	1,877,794	76,000	2,538,840	- 도로율: 23.4% - 서울시 9위

□ 사업개요

- 위 치: 관내 전지역(구도)
- 사업기간: '23. 1. ~ 12.
- 규 모: 포장도로정비 71,400m²(연장11.9km/전체면적대비 3.8%)
- 예 산 액: 2,905백만원(구비)

□ 세부 추진계획

- 사전점검 내실화 및 맞춤형 도로관리 시행
 - 정기(연2회), 수시(연5회) 점검을 통한 유해요인 사전 조치로 도로 및 시설물 기능 유지
 - 계절별 불편요인 집중관리(해빙기-균열, 재포 분리 / 우기-물고임, 함몰, 포트홀, 침하 등)
- 시설별 전수조사를 통해 중·단기 정비계획 수립 정비 추진

□ 추진일정

- '23. 1. ~ 3. : 사업대상지 조사
- '23. 4. ~ 12. : 공사 시행

□ 소요예산: 총 2,905,000천원(구비)

※ 아스팔트 포장 공용수명은 10년 정도이나, 아스팔트 포장 공용수명을 20년으로 볼 경우 매년 5%정도 보수 예산(3,940백만원) 필요('23년 예산 대비 도로보수율 3.8%)

장기간(30년 이상) 사용에 따른 빗물펌프장 건물 노후로 인한 하천 및 도시미관을 저해하는 외관을 주민친화적 디자인으로 개선하여 하천미관 향상에 기여하고자 함.

□ 사업개요

- 사업위치: 문래, 양평2빗물펌프장
 - 시설년도: 문래빗물펌프장(1989년), 양평2빗물펌프장(1990년)
- 사업기간: '23. 1. ~ 12.
- 사업내용: 빗물펌프장 2개소 외관 개선공사

□ 세부 추진계획

- 장기간(30년 이상) 경과에 따른 노후화로 인한 문제점(누수) 개선
- 건물 누수(외벽, 옥상) 방수공사 병행으로 건물 기능 향상

□ 추진일정

- '23. 1. ~ 4.: 리모델링 설계 용역
- '23. 5. ~ 12.: 빗물펌프장 2개소 리모델링 공사

□ 소요예산: 총 900,000천원(국비)

□ 현장사진

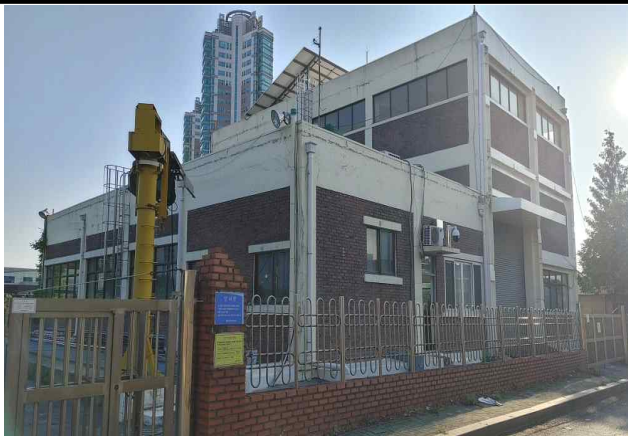

문래빗물펌프장



양평2빗물펌프장

4 학교주변 시간제 차없는거리 조성 확대

교통행정과

보도 확보가 어려운 관내 주요 통학로 구간에 시간제 차없는거리를 조성하여 안전한 통학로를 조성 하고자 함

□ 사업개요

- 사업기간: 2022. 8. ~ 2023. 6.
- 대상학교: 2개 초등학교(영중초, 영동초)
- 운영방법: 매립식 볼라드 설치 및 운영(학교)
- 총사업비: 총 40,000천원

연번	학교명	사업구간	운영시간
1	영중초교	영중로27길 (50m)	(당초)08:00~09:00 → (변경)08:20~09:00
2	영동초교	버드나루로17길 (55m)	(당초)08:00~09:00 → (변경)08:10~08:50



□ 세부 추진계획

- 추진절차
 - 대상구간선정 → 학교협의 → 동주민센터 협의 → 주민의견 수렴
 - 경찰서 심의 → 서울지방경찰청 승인통보 → 시설공사(영등포구)

○ 영중초교 차없는거리 조성 주천

- 교통량 및 보행량 조사: 2022. 10. 12. ~ 10. 13.
- 교통량 및 보행량 조사 결과를 반영한 운영시간 단축 결정
 - (당초) 평일 08:00~09:00 → **(변경) 평일 08:20~09:00**
 - 차없는거리 운영시간 단축결정에 따른 주민설문조사 수렴(2022.10.)

○ 영동초교 차없는거리 조성 주천

- 교통량 및 보행량 조사: 2022. 10. 19. ~ 10. 21.
- 교통량 및 보행량 조사 결과를 반영한 운영시간 단축 결정
 - (당초) 평일 08:00~09:00 → **(변경) 평일 08:10~08:50**
 - 차없는거리 운영시간 단축결정에 따른 주민설문조사 수렴(2022.11.)

□ 추진일정

○ 추진일정

- 2022. 12.: 경찰서 협의
- 2023. 1.: 서울지방경찰청 규제승인
- 2023. 4.: 시설공사 완료

□ 소요예산: 총 40,000천원(구비)

5 주차장 나눔사업을 통한 주택가 주차공간 확충 주차문화과

주차장이 부족한 주택밀집지역에 주차공간을 확보하고자 기존 건축물 부설 주차장을 개방하여 활용하고 비어있는 시간대에 거주자우선 주차구역 공유를 통해 국민의 주차만족도 향상에 기여하고자 함

□ 사업개요

- 사업기간: 2023. 1. ~ 12.
- 사업대상: 영등포구 전지역
- 사업내용
 - 주차환경이 열악한 지역 중심으로 자투리땅 활용 주차공간 조성
 - 적극적인 홍보 및 인센티브 제공으로 부설주차장 개방·공유 참여 유도

□ 세부추진계획

- 주택가 주차장 확충사업(계속사업): 124면
 - 담장허물기사업: 주택, 근린생활시설의 담장, 대문 등을 허물어 주차장 추가 조성
 - 자투리땅 활용 주차장 조성: 1년 이상 주차장 기능 유지 가능한 유휴토지 및 나대지를 대상으로 주차장을 조성하여 거주자우선주차장으로 공급
- 건축물 부설주차장 개방(신규 및 연장) 확대: 500면
 - 행정동별 협업을 추진하여 개방 대상지 적극 발굴 및 사업홍보 시행
 - 기존 개방 건축물 점검·관리를 통해 운영 효율화 추진
- 거주자우선 주차구역 시간주차 이용 구간 확대: 100면
 - 사업대상: 시간주차 수요가 많은 거주자우선 주차면
 - 운영시간 및 요금: 09:00~18:00(주간시간대), 시간당 1,200원
 - IoT 및 APP+ARS을 활용한 거주자우선 주차구역 공유 확대 추진

□ 추진일정

- 2023. 1. ~ : 부설주차장 개방·공유 참여대상 적극 발굴
- 2023. 2. : 홍보물 제작 및 배포
- 2023. 3. ~ : 자투리땅 주차장 및 공유주차장 신청 및 조성

□ 소요예산: 총 417,500천원(시 90,000 구비 327,500)

IV. 2023년 신규·중점 추진사업

연번	사 업 명	쪽
----	-------	---

- ① 다목적 CCTV 설치로 안전사각지대 방범 강화 24
- ② 신길동 325-1~320-8 등 4개소 도로개설공사 25
- ③ 문래-3 소구역 하수관로 정비공사 26
- ④ 자전거 단체 보험 가입 및 찾아가는 자전거 수리 서비스 제공 27
- ⑤ 수해예방을 위한 공영주차장 침수방지시설 설치 28

범죄 및 사건사고 발생 등 우범지역을 대상으로 다목적CCTV를 신규 설치하여 범죄발생을 예방하고 최소화함으로써 구민이 안심하고 생활할 수 있는 안전한 생활환경을 제공하고자 함.

□ 사업개요

- 사업기간: '23. 1. ~ 12.
- 사업대상: 관내 범죄 취약지역
- 사업규모: 다목적 CCTV 설치 80개소
- 사업내용
 - 범죄취약지역에 200만화소 이상의 고화질 CCTV 신규 설치
 - 회전형 카메라만 있는 장소에 고정형 보조카메라를 추가하여 사각지대 해소
 - CCTV설치 및 통신망 연결위한 정보통신공사 등

□ 세부 추진계획

○ 구체적 추진절차

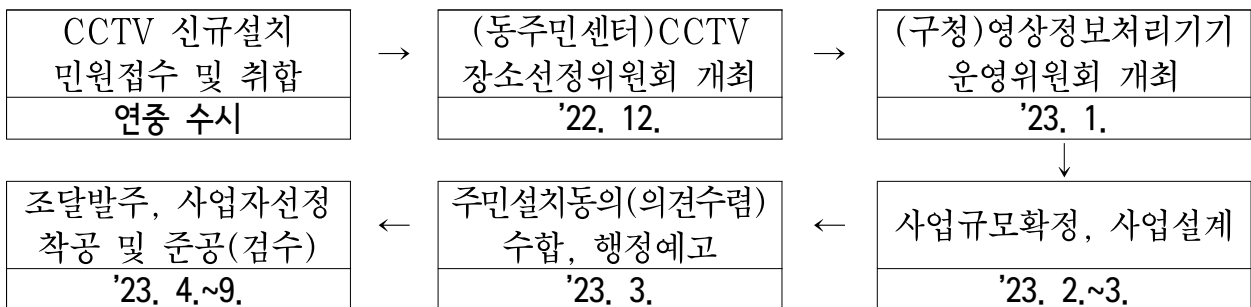

- 동주민센터 지역여건을 잘 파악하고 있는 구의원·지구대·통장 등에 의한 CCTV 우선 설치장소 선정
 - 영상정보처리기기 운영위원회에서 추천장소 심의 및 확정
- 다목적CCTV 설치 예정지역 주변 주민에게 의견수렴 및 설치동의 실시
- CCTV 신규설치 및 보조카메라 추가설치 등

□ 소요예산: 총 753,000천원(국 400,000, 구비 353,000)

- ※ 서울시에서 추진하는 매칭(시·구 5:5) 사업에 참여하여 시비 보조금 추가확보
- ※ 안전재난 특별교부세(국비) 추가확보 노력을 통해 지속적인 설치요청 민원해소

장기미집행 도시계획시설(도로) 토지보상을 완료한 구간에 대해 도로개설 공사를 시행하여 쾌적한 도로환경을 조성

□ 사업개요

- 위 치: 신길동 325-1 ~ 320-8 등 4개소
- 기 간: '23. 1. ~ 12.
- 총사업비: 400백만원(구비)
- 사업내용: 도시계획시설(도로) 도로개설

연번	위 치	폭(m)	연장(m)	면적(m ²)
1	신길동 296-12~325-77	8	300	2,400
2	신길동 325-1~320-8	6	156	936
3	신길동 4300-30~4300-37	6	70	420
4	신길동 4464~4408-1	6	100	600
합 계		6~8	626	4,356

□ 세부 추진계획

- 신길동 325-1 ~ 320-8 등 4개소 도로개설공사 시행

□ 추진일정

- '23. 1. ~ 2. : 사업대상지 조사
- '23. 3. ~ 6. : 실시설계 및 경계복원 측량 시행
- '23. 7. ~ 12. : 공사 시행

□ 소요예산: 총 400,000천원(구비)

영등포시장 교차로 일대의 노후·불량하고 통수능이 부족한 하수관로를 정비하여 집중호우에 대비한 통수능을 확보하고 도로함몰 등 안전사고를 예방하여 쾌적한 도시환경 조성

□ 사업개요

- 사업위치: 영등포시장 교차로 일대(문래-3 소구역)
- 사업규모: D300 ~ D1,200mm, L=2.5km
- 사업기간: '23. 4. ~ 12.
- 사업내용: 노후불량 원형 하수관로 성능개선
 - 방재성능목표 상향 적용(간선관로 50년빈도, 지선관로 30년빈도)
 - ※ 당초 방재성능목표: 간선관로 30년빈도, 지선관로 10년빈도

□ 세부 추진계획

- '23. 4. : 공사 발주
- '23. 4. ~ 12.: 공사 시행

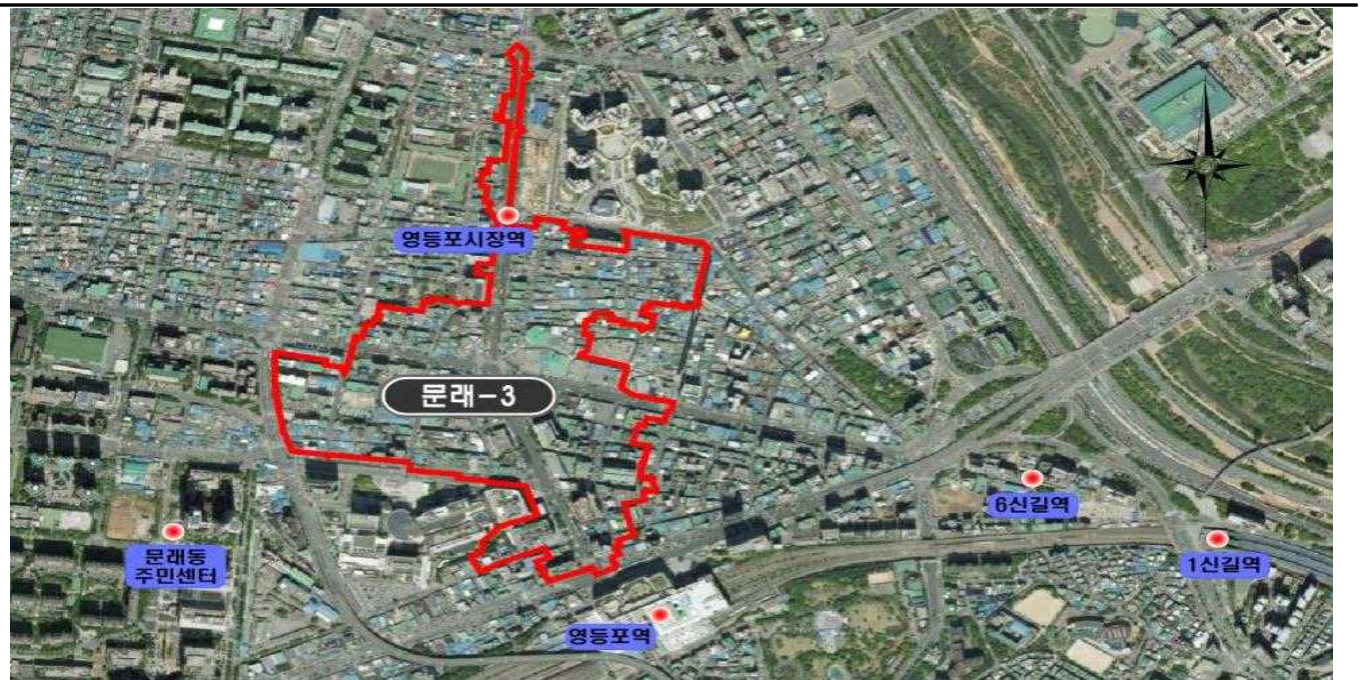

□ 소요예산: 총 4,500,000천원(시비)

4 자전거 단체 보험 가입 및 찾아가는 자전거 수리 서비스 제공 교통행정과

자전거 단체보험 가입 및 찾아가는 자전거수리 서비스를 제공함으로써 구민 편익 증진과 우리구 자전거 이용 활성화에 기여하고자 함.

□ 추진방향

- 구민 전체 대상 자전거보험 추진을 통해 구민 안전사고 대비 및 사고발생 시 처리비용의 절감
- 찾아가는 자전거 수리서비스를 제공함으로써 관내 자전거수리소의 사업을 홍보하고 자전거를 수리해서 활용하도록 하여 자원절약 및 환경을 보호함

□ 사업개요

- 사업기간: 2023. 1월 ~ 12월
- 사업내용: 자전거 단체보험 가입 추진, 찾아가는 자전거 이동수리 서비스 추진

□ 세부 추진계획

- 2023년 영등포구민 자전거보험 가입
 - 추진근거: 서울특별시 영등포구 자전거 이용 활성화에 관한 조례16조의2
 - 추진배경: 자전거단체보험은 각 지자체마다 대표적인 자전거이용활성화 사업으로 추진하고 있음(25개 자치구 중 총 18개 자치구에서 가입 중)
 - 가입대상: 영등포구에 주민등록을 두고 있는 모든 구민
 - 보상내용: 사망·후유장애(1천만), 진단·입원위로금(20만), 벌금(2천만), 변호사선임비용(2백만), 사고처리지원금(3천만), 대물비용 제외
 - 소요예산: 150백만원 (구비)
- 『찾아가는 자전거 이동수리 서비스』 추진
 - 운영주체: 영등포 지역자활센터(민간위탁)
 - 운영장소: 관내 주민센터
 - 운영기간: 3~5월, 9~11월
 - 운영내용: 정비가 필요한 자전거 수리, 자전거 자가 정비 안내 등
 - 소요예산: 7.6백만원(구비)

□ 소요예산: 총 157,600천원(구비)

5 수해예방을 위한 공영주차장 침수방지시설 설치 주차문화과

태풍 및 집중호우로 인한 공영주차장의 시설물 침수피해 예방을 위해 침수 방지시설 설치로 쾌적하고 안전한 주차환경을 조성하고자 함

□ 추진방향

- 침수피해에 취약한 공영(지하)주차장 중 출입구가 저층으로서 집중 호우 발생시 취약한 주차장 입구에 침수방지시설의 설치로 수해 예방 및 선제 대비하고자 함

□ 사업개요

- 사업기간: 2023. 1. ~ 4.
- 사업내용
 - 저지대에 위치하여 침수피해 발생 우려가 있는 공영주차장 출입구에 침수방지용 차단판 설치
- 총사업비: 15백만원

□ 세부 추진계획

- 사업대상: 공영노외주차장 5개소
 - 대림1동, 대림2동, 대림어린이공원, 대림운동장, 경부제3녹지 공영주차장



침수방지시설(차단판)



설치사례 사진

□ 추진일정

- 2023. 1. : 세부 설계 및 계약
- 2023. 2. ~ 4.: 공영주차장 침수방지시설 설치

□ 소요예산: 총 15,000천원(구비)