

제150회 영등포구의회
2009년도 제2차 정례회
'09.11.20 ~ 12.18



주요업무보고

- 2009년도 추진실적 및 2010년도 계획 -



보 건 소

보 고 순 서

- **일 반 현 황** 1
- **2009 주요업무 추진실적** 3
- **2010 주요업무 계획** 27
- **특 수 사 업** 39

I. 일반 현황

I 인 력

구 분	계	일 반 직							계약직	기능직
		소계	4급	5급	6급	7급	8급	9급		
정 원	100	80	1	4	16	27	25	7	9	11
현 원	104	78	1	4	16	45	8	4	9	17
과부족	4	-2	0	0	0	18	-17	-3	0	6

II 조 직

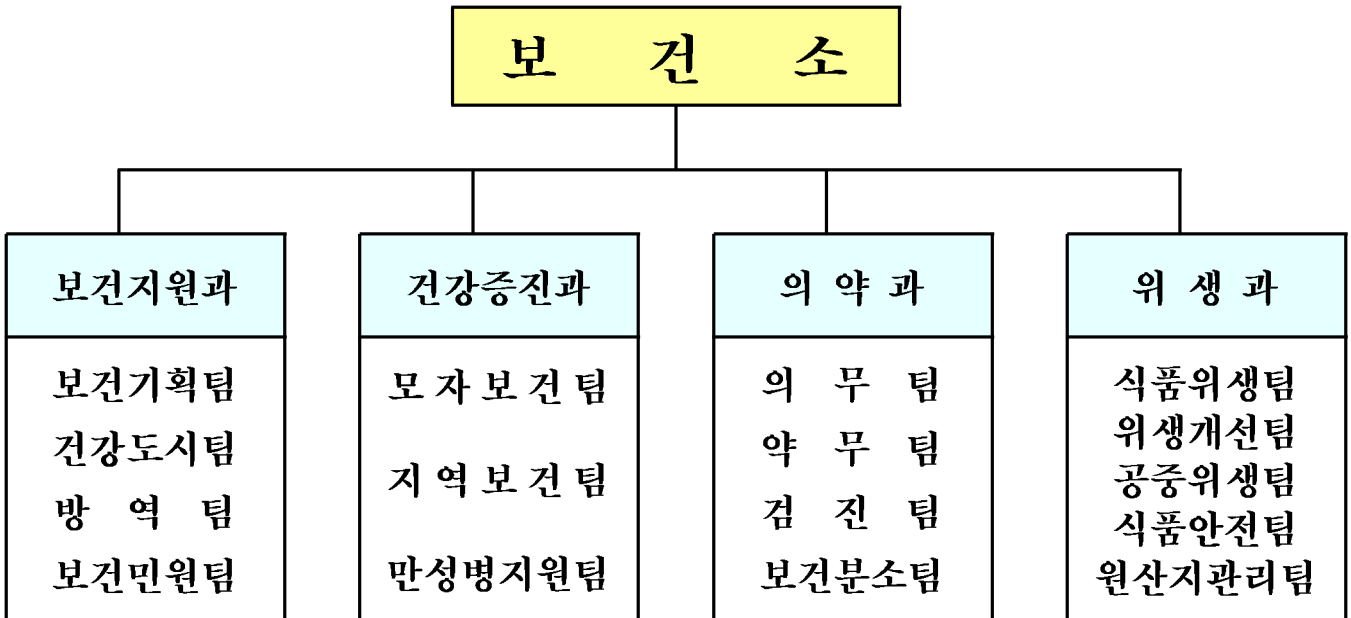

III

주요시설 및 장비

□ 주요시설 현황

구분	소재지	규모(㎡)		준공일
		대지	건물	
보건소	당산로 124	7,622	3,398	1994. 9. 1
보건분소	대림동 899-2	2,409	404	2009. 6.30

□ 주요 장비 현황

구분	행정차량					주요장비	
	소계	승용차	승합차	화물차	특수차	방역장비	의료장비
수량	9대	4대	1대	3대	1대	6종 20대	93종 99대

IV

예산 현황

예산 현액

(단위 : 천원)

단위사업명	①예산현액	②집행액		③이월 예상액	불용 예상액 (①-②-③)
		집행액	집행예정액		
합계	17,371,380	12,568,600	4,251,082	155,000	396,698
보건지원과	8,435,605	6,185,530	2,163,430	0	86,645
건강증진과	5,435,323	3,542,709	1,670,614	155,000	67,000
의약과	1,751,284	1,557,053	128,201	0	66,030
위생과	1,749,168	1,283,308	288,837	0	177,023

II. 주요업무 추진실적

1 건강행태개선사업(국비)

지역주민의 건강위해요인 감소와 건강생활 실천을 위해 영양, 운동, 절주, 비만 사업의 통합적인 건강증진 프로그램을 개발·운영하고, 지역자원을 연계·활용한 체계적인 접근으로 구민의 건강 증진과 삶의 질을 향상

□ 사업개요

- 구민 건강한마당 행사 개최 : 2회(4월, 9월)
- 『건강가득 꿈나무 프로젝트』 : 27개소
 - 보육시설 교사 활용 어린이 건강증진 프로그램 운영
- 운동·영양상담실 운영 : 20,000명
- 동 주민센터 연계 『비만 스크리닝 검사』 운영 : 18개동 900명
- 『비만탈출 프로그램』 : 2회 100명(3월~5월, 8월~10월)
 - 영등포구민체육센터 활용 전문강사에 의한 3개월 프로그램 운영
- 『노년생활 활력 프로젝트』 : 5개소 200명
 - 어르신 건강증진을 위한 경로당 및 노인대학 운동프로그램 운영

□ 추진실적

구 분	목 표	실 적	진도(%)
구민 건강한마당 행사	2회	1회	50
건강가득 꿈나무 프로젝트	27개소	38개소	141
운동·영양상담실 운영	20,000명	17,265명	86
비만 스크리닝 검사	900명	1,083명	120
비만탈출 프로그램	100명	102명	102
노년생활 프로젝트	5개소	6개소	120

※ 구민 건강한마당 행사(2회중 1회)는 신종인플루엔자로 인해 취소됨

□ 예산액 및 집행액

(단위 : 천원)

예 산 액	집 행 액	집행율(%)
120,250	106,476	89

2 금 연 사 업(국비)

금연의 사회적 분위기 확산에 따라 금연환경 조성, 흡연예방 교육 및 금연클리닉 지속 운영으로 흡연을 예방하고 흡연자의 건강을 촉진하며 비흡연자를 보호하기 위한 환경을 만들어 국민 건강증진에 기여

□ 사업개요

- 금연환경 조성 및 관리 : 3,145개소
 - 금연시설 945개소, 금연구역 지정 시설 2200개소 연중 관리
- 흡연예방 건강한 학교 만들기 : 10개 학교
 - 초·중·고등학교 학생(3,000명)
 - 중·고등학교 흡연학생 금연교육 프로그램 운영
- 금연클리닉 운영 : 1,670명
 - 보건소 내소 관리 1,470명, 이동 금연클리닉 200명
 - 여성, 청소년, 직장 등 맞춤형 서비스, 약물요법 및 행동요법
- 금연지도자 양성 : 50명
 - 초·중·고, 유치원, 보육시설 교사 대상 금연교육

□ 추진실적

구 분	목 표	실 적	진도(%)
금연환경 조성·관리	3,145개소	3,145개소	100
금연교육	3,000명	8,787명	292
금연클리닉 신규등록	1,670명	1,909명	114
금연지도자 양성	50명	106명	212

□ 예산액 및 집행액

(단위 : 천원)

예 산 액	집 행 액	집행율(%)
164,346	134,388	82

3 건강도시 프로젝트(시비)

배우고 즐기는 삶의 터전이자 도시를 구성하는 기본단위인 생활터별로 건강에 이로운 생활환경 조성과 지역주민 스스로의 건강관리 및 통제 능력 향상으로 도시 환경을 건강하고 안전하게 만들어 영등포구 지역주민의 건강 수준을 향상시키는데 기여

□ 사업개요

- 보육시설 『헬스 닥터제』 운영 : 27개소
- 보육시설교사 『건강지도자 교육』 운영 : 2회
- 『보육교사 건강지도자』 원아대상 안전, 영양·비만교실 : 27개소 2,000명
- 『건강예절 프로젝트』 캠페인 운영 : 5회
- 대한민국건강도시협의회(KHCP) 가입·활동
 - 대한민국건강도시협의회(KHCP) 가입(1월)
 - 건강도시 영등포 사업발표(3월)
- 『건강지원 순회강좌(건강플러스)』 : 20회

□ 추진실적

구 분	목 표	실 적	진도(%)
헬스 닥터제 운영	27개소	40개소	148
건강지도자 교육	2회	4회	200
어린이 안전, 영양·비만예방교실	2,000	4,417	220
건강예절 프로젝트	5회	6회	120
대한민국건강도시협의회(KHCP) 가입·활동	가입·활동	가입·활동	100
건강지원 순회강좌(건강플러스)	20회	24회	120

□ 예산액 및 집행액

(단위 : 천원)

예 산 액	집 행 액	집행율(%)
40,000	35,768	89

4 신종전염병 대응체계 운영(시비)

신종인플루엔자 인체감염증 등 신종전염병 예방에 대한 사전예방 체계를 강화하고 발생 시 신속한 대응으로 신종 전염병 확산을 방지하여 주민의 건강을 보호하고 사회적 안정을 도모

□ 사업개요

- 『영등포구재난안전대책본부』 구성 : 총35명(6개 실무추진반)
- 『신종플루 상담센터』 운영 : 1개소
- 집단생활시설 확산방지 모니터링 : 1,860개소
- 치료거점병원 : 3개소
- 일반약국 운영 : 253개소

□ 추진실적

- 『영등포구재난안전대책본부』 구성 : 총35명(6개 실무추진반)
- 신종전염병 개인 보호장비 비축 : 보호복 외 3종 4,338개
- 『신종플루 상담센터』 운영 상담실적 : 18,885건
- 집단생활시설 확산방지 모니터링 : 학교, 사회복지시설 등 1,860개소 390,925건
- 치료거점병원 : 3개소 운영
- 항바이러스제 사용 : 치료거점병원, 약국, 보건소 등 34,541인분
- 발열감지기 설치·운영 : 3대(구청, 보건소, 구민회관)
- 전염병 예방물품 배부 : 손소독제 5,255개, 마스크 29,144개, 손세정제 6,300개, 손소독기 280대, 홍보물 11종 53,806매 등 총 94,785개
- 대규모 행사장 순회교육 및 감염예방 물품 지원 : 153개소 38,362명
- 신종플루 예방교육 실시 : 학교, 노인대학 및 경로당 114개소
- 신종플루 예방교육 동영상 DVD제작 배포 : 500개
- 어린이집 대상 신종플루 예방물품 배부 : 체온계204개, 손소독제 678개, 핸드워시 2,300개
- 유치원, 학교 신종플루 예방물품 배부 : 체온계794개, 손소독제 3,314L, 살균제1,460L, 손세정제905개, 마스크58,737개

□ 예산액 및 집행액

(단위 : 천원)

예산액	집행액	집행율(%)
1,154,023	587,520	51

※ 서울시 사업집행지침 시달되면 11~12월 중 집행예정

□ 향후계획

- 신종플루 예방교육 실시 및 거점병원 진료구역설치보완 지원

5 사계절 친환경 방역소독

지구 온난화와 환경오염 악화 등 생활환경 변화로 각종 전염병 발생 가능성이 높아지고 있어 사계절 친환경 방역소독 확대 실시로 행복도시 영등포를 구현하고자 함

□ 사업개요

- 취약지역 방역소독(연중) : 310일 3,684건
 - 취약지역 20통, 사회복지시설 10개소, 유수지 4개소, 하천 2개소, 쓰레기처리장 2개소, 공공용지 1개소, 공가주택 2개소
 - 동절기 유충구제 : 210개소, 하절기 유충구제 : 209개소
- 구 방역단 운영(연중) : 2개조 4명
 - 모기유충 조사 및 구제 : 421개소
 - 사회복지시설(10개소), 민원지역 방역소독, 유문등 운영 등 : 190개
- 방역소독 민간위탁 용역 : '09. 2월 ~ '10. 1월(310일)
 - 대상지역 : 취약지역 450개소 251,938 m^2
 - 위탁내용 : 유충구제, 분무 살균·살충소독, 인력, 장비(약품 제외)
- 동 자율 방역단 운영 : 5월 ~ 11월(기간 중 6개월)
 - 운 영 : 17개동 21개반(여의동 미운영) 211명
 - 친 환경 방역소독 전환(연막소독 → 연무소독)

□ 추진실적

구 분	목 표	실 적			진도(%)
		기간(월)	소독일수(일)	소독건수(건)	
계	4,295	-	280	3,995	93
민간위탁	제1구역 180일 2,930건	8	150	2,610	89
	제2구역 130일 754건	5	130	774	103
구방역단	모기유충 구제	8	-	421	100
	유문등 운영	9	-	190	100

□ 예산액 및 집행액

(단위 : 천원)

예 산 액	집 행 액	집행율(%)
239,822	215,730	90

6 임산부 산전관리(국·시비)

여성의 경제활동 참여, 고령 출산 등 임신의 위험요인 증가에 따라 시기별 적절한 건강증진 서비스 제공으로 안전한 임신·출산 환경을 조성하고자 함

□ 사업개요

- 임산부 산전 건강관리 확대 : 1,400명 → 1,600명
 - 기초 건강검진, 태아 기형아검사, 풍진검사, 초음파검사, 철분제 공급
- 모자건강교실 운영 확대 : 47회 → 50회 1,000명
 - 출산준비교실 16회, 모유수유 클리닉 20회, 아기 건강교실 등 14회
- 산후 우울증 선별 검사 : 300명
 - 임신 중반기 이후 설문지 이용, 선별검사 후 유소견자 정신상담 의뢰
- 산모 유축기 대여 확대 : 200명 → 500명

□ 추진실적

(단위 : 명)

구 분	목 표	실 적	진도(%)
임산부 산전 건강관리	1,600	1,971	123
모자건강교실 운영	50회 1,000	50회 1,110	100
산후 우울증 선별검사	300	288	96
산모 유축기 대여	500	501	100

□ 예산액 및 집행액

(단위 : 천원)

예 산 액	집 행 액	집행율(%)
156,020	122,086	78

□ 향후 추진계획

- 임산부 산전 건강관리 : 300명
- 산후 우울증 선별검사 : 40명
- 산모 유축기 대여 : 100명

7 계절별·대상별 적기 예방접종 실시(국·시비)

적절한 시기에 예방접종을 실시함으로써 효과적인 인공면역 획득으로 전염병 발생을 예방하고, 지역사회 예방접종율을 전염병 퇴치수준으로 향상하여 국민의 건강증진을 도모하고자 함.

□ 사업개요

- 영유아 예방접종 : 8종 36,784명
 - 비씨지, B형간염, 디피티, 폴리오, 엠엠알, 일본뇌염, 수두, 티디
- 65세 이상, 취약계층 인플루엔자 예방접종 확대 : 22,700명 → 29,000명
- 유료 예방접종 : 4종 3,500명
 - B형간염(소아, 성인), 장티푸스, 신증후군출혈열
- 영유아 병원접종비 일부 지원(약 30%)<신규> : 8종 55,940명(3월부터)
 - 비씨지, B형간염(영유아), 디피티, 폴리오, 엠엠알, 일본뇌염, 수두, 티디
- B형간염 수직감염 예방사업 : 100명
 - B형간염 보균자 산모 출생아를 대상으로 감염예방 무료 접종

□ 추진실적

(단위 : 명)

구 분	목 표	실 적	진도(%)
영유아 예방접종	36,784	32,129	87
인플루엔자 예방접종	29,000	29,000	100
유료 예방접종	3,500	4,120	118
영유아 병원접종비 지원	55,940	6,110	11
B형간염 수직감염 예방사업	100	108	108

- 영유아 병원접종비 지원 : 각 구 공통사항으로 보조율 상향 건의함

□ 예산액 및 집행액

(단위 : 천원)

예 산 액	집 행 액	집행율(%)
992,932	607,501	61

※ 영유아 병원접종비 일부 12월 집행 : 280,000천원(신종플루 예방접종비)

□ **향후 추진계획**

- 영유아 예방접종 : 6,500명
- 유료 예방접종 : 820명
- 영유아 병의원 접종비 지원 : 49,830명
- B형간염 수직감염 예방사업 : 15명
- **신종 인플루엔자 예방접종 실시**

- 목 표 : 전 구민의 35% 수준까지 접종, 약 140,000여명

구 분	접종시기	대상인원	접종대상
계		140,000명	
소 계		91,923명	
보건소	의료종사자	11월 6,560명	○ 거점병원 3개소 ○ 신종플루 환자 진료 의료기관 - 병원 18개소, 의원 213개소 ○ 약국 254개소
	전염병대응요원	11월 455명	○ 보건소 근무자 ○ 119구급대원 ○ 교사(보건교사, 수능 감독관)
	학생(초·중·고)	11~12월 44,408명	○ 학부모 동의서 제출자 - 9세 미만 2회 접종
	만 65세 이상	'10.1월 39,000명	○ 만 65세 이상 건강한 노인
	기타 취약계층	'10.1월 1,500명	○ 사회복지시설 생활자 ○ 산후조리원, 영아보육시설 종사자 ○ 의료기관 접종 대상자 중 의료급여수급자
의료기관	소 계	48,077명	
	영유아	12월 14,877명	○ 만 3세~미취학 아동
	임신부	12월 4,200명	○ 접종희망 임신부
	만성질환자	'10.1월 29,000명	○ 질병관리본부 지정 대상 질환자 (국민건강보험공단에서 안내문 발송)

- 추진절차 : 『예방접종행정지원사이트』에 기관별 백신요청 등록
→ 보건소 승인 → 질병관리본부로 자료 전송
→ 질병관리본부에서 대상자수에 따라 백신 공급

- 수 수 료

- 보건소 접종 : 무료
- 의료기관 접종 : 예방접종수가조정위원회 심의 후 결정(15,000원 수준)

8

맞춤형 방문 건강관리 서비스 제공(국·시·비)

취약계층 주민의 가정 또는 시설을 방문하여 건강문제를 발견하고 건강 증진, 질병예방, 만성질환자 관리 등 적합한 보건의료서비스 제공과 연계로 자가 관리능력을 개선, 지역사회 건강수준을 제고하고자 함.

□ 사업개요

- 방문간호서비스 제공 : 5,200가구 15,600회(간호사 13명, 1인 400가구)
 - 대상 : 국민기초생활수급자, 결혼이민자, 저소득 취약계층
 - 방문간호사 1인 1~2개동, 지역 담당제로 방문간호서비스 제공
 - 건강요구도 조사에 따른 방문간호서비스제공(만성질환자 집중관리)
- 거동불편 환자 방문진료 및 경로당 순회진료 : 96회 1,335명
 - 거동불편 만성질환자 방문진료 : 45회 315명
 - 경로당 41개소 순회 진료 : 51회 1,020명
- 지역사회 자원 연계 서비스 : 400건
 - 대상자 건강 등 애로사항 발생 시 복지서비스 연계
- 저소득 환자 가정간호 의료비 지원 : 100건
 - 욕창 치료, 기관절개, 위관영양, 배뇨관리 등 월 1~4회 방문 서비스 제공
- 한국실명예방재단 연계, 어르신 안 검진 및 무료 수술 의뢰 : 1회
- 한국전립선협회 연계, 전립선질환 무료검진 및 건강강좌 : 1회
- 영등포구의사회 연계, 어르신 무료 진료 : 2회(상·하반기)

□ 추진실적

(단위 : 건)

구 분	목 표	실 적	진도(%)
방문간호서비스 제공	15,600회	17,585회	113
방문진료 및 순회진료	96회 1,335명	86회 1,142명	90
지역사회 연계서비스	400	708	177
가정간호 의료비 지원	100	148	148

- 어르신 안 검진 (5월) : 294명
 - 저소득 수술 대상자 한국실명예방재단 무료 수술 연계 : 72명
- 전립선질환 무료 검진 및 건강강좌 (5월) : 214명
- 어르신 무료 진료 (6월) : 100명
 - 하반기 진료계획은 신종 인플루엔자 유행으로 취소함
- 방문 구강관리 서비스 실시<신규> : 194건(1일 4가구 방문)
 - 치위생사 1명 채용(9월), 생애주기별 방문 구강 건강관리서비스 제공

□ 예산액 및 집행액

(단위 : 천원)

예 산 액	집 행 액	집행율(%)
387,092	277,291	72

□ 향후 추진계획

- 방문간호서비스 제공 : 2,000회
- 방문진료 및 순회진료 : 10회 193명
- 지역사회 연계 서비스 : 20건
- 가정간호 의료비 지원 : 10건
- 방문 구강관리 서비스 : 200건

9 국가 암 관리사업(국·시·비)

국민 사망원인 1위인 암의 조기 발견 및 치료를 위한 저소득층 무료 암 조기검진으로 암의 발견율을 높이고, 암 환자 의료비를 지원하여 경제적 부담을 완화하고 암으로 인한 사망률 감소와 삶의 질 향상에 기여하고자 함.

□ 사업개요

- 국가 암 조기검진 확대 : 25,577 → 27,600건(보건복지가족부 목표 시달)
 - 대 상 : 의료급여수급자 및 건강보험가입자 하위 50% 이내의 주민 중 암종별 발생빈도가 높은 계층
(의료급여수급자 2,650건, 건강보험가입자 24,950건)
 - 검진항목 : 위암, 간암, 대장암, 유방암, 자궁경부암
 - 내 용 : 검진홍보(보건소), 검진비 지급(국민건강보험공단 위탁)
- 저소득층 암 환자 의료비 지원 확대 : 390 → 430건
 - 저소득 건강보험가입자, 의료급여수급자, 폐암 환자 의료비 지원(신청 시)
 - 18세 미만 소아·아동 암 환자 본인부담 의료비 지원
- 암 예방 건강강좌 : 4회 400명
 - 대한암협회 등 암 관련 단체를 활용하여 암 예방 강연회 실시

□ 추진실적

(단위 : 건)

구 분	목 표	실 적	진도(%)
국가 암 조기검진	27,600	25,116	91
암 환자 의료비 지원	430	395	92
암 예방 건강강좌	4회 400명	4회 411명	100

□ 예산액 및 집행액

(단위 : 천원)

예 산 액	집 행 액	집행율(%)
619,100	487,780	79

□ 향후 추진계획

- 국가 암 조기검진 : 2,484건
- 암 환자 의료비 지원 : 35건

10 정신보건센터 운영(시비)

복잡해지고 다양한 사회적·환경적 요인으로 자살, 우울 등 정신건강문제가 급증함에 따라 생애주기별 정신건강 검진을 강화하고, 정신질환의 조기발견, 치료, 재활 등 통합적인 정신보건 서비스 제공하고자 함

□ 사업개요

- 신규 대상자 발굴(등록자 관리) : 260명
- 정신건강증진 프로그램 운영 : 126회 2,000명
 - 정신질환자의 자발적인 재활동아리 참여
- 정신질환자 사례관리 및 상담 확대 : 1,800명 → 2,400명
 - 지역담당제(방문인력 6명→8명)로 등록환자 방문상담 및 투약관리
- 정신건강 강좌 : 9회 270명
 - 일반주민, 학부모, 학생 등 대상별 교육 및 정신건강 홍보 캠페인
- 학교 기반 정신건강 교육 프로그램(SMHEP) 확대 운영
 - 인터넷 중독, 우울증 등 청소년 정신건강 교육 및 자료 개발·배포
- 기초 정신보건 심의위원회 구성·운영(신규) : 2회(6월, 12월)
 - 기 능 : 장기입원 정신질환자 퇴원 및 계속 입원에 대한 심사

□ 추진실적

(단위 : 명)

구 분	목 표	실 적	진도(%)
대상자 발견 및 등록관리	260	221	85
정신건강증진 프로그램	126회 2,000	116회 1,198	92
정신질환자 사례관리 및 상담	2,400	2,414	101
정신건강 강좌	9회 270	14회 225	156

- 기초 정신보건 심의위원회 구성(2월), 위원회 개최 : 6월

□ 예산액 및 집행액

(단위 : 천원)

예 산 액	집 행 액	집행율(%)
406,820	404,340	99

□ 향후 추진계획

- 대상자 발견 및 등록관리 : 39명
- 정신건강증진 프로그램 : 10회 800명
- 정신질환자 사례관리 및 상담 : 200건
- 정신건강 강좌 : 2회 45명
- 기초 정신보건 심의위원회 개최 : 12월

11 의료기관 지도관리

의·약업소의 자율성과 책임성 부여를 위한 지도·점검 방법으로 의·약업소 『자율점검 e-편한시스템』을 운영하여, 업소 참여율 증대와 관련법규 인식 제고로 구민에 대한 의료서비스 향상에 기여하고자 함.

□ 사업개요

- 점검대상 : 807개소
 - 자율점검(795) : 병원 24, 의원 286, 치과의원 197, 한의원 139, 안경업소 89, 치과기공소 60
 - 입회점검(12) : 안마시술소 9, 안마원 3
- 점검방법
 - 의료기관 : 연 2회 업소 자율점검 (의·약업소 e-편한시스템에 의한 자율점검)
 - 안마시술소 및 안마원 : 연 2회 입회점검
- 주요 점검내용
 - 의료법, 의료기사 등에 관한 법률 및 안전한 방사선발생장치 관리 여부
 - 응급의료에 관한 법률 및 의료광고 기준 준수 여부 등 점검
- 위반사항 발견 시 고발, 행정처분 등 의법조치
- 불성실 업소 및 민원 유발 업소 대상 기획점검 실시

□ 추진실적

구 분	자율점검			위반업소 행정처분내역						민원처리
	목 표(건)	실 적(건)	진 도(%)	계	고발	경고	시정명령	자격정지	업무정지	
계	1,614	1,614	100	23	6	11	2	4		731
병 원	48	48	100	4	2	1		1		33
의 원	572	572	100	12	3	6	1	2		151
치과의원	394	394	100	2	1			1		79
한 의 원	278	278	100							49
안경업소	178	178	100							13
치과기공소	120	120	100							12
안마시술소 및 안마원	24	24	100	5		4	1			9
건강진단등신고										385

□ 예산액 및 집행액

(단위 : 천원)

예 산 액	집 행 액	집행율(%)
5,400	3,731	70

12 일차진료사업

어르신 환자의 만성질환, 성인병 등과 저소득 차상위 계층 및 외국인 등의 질병관리를 위한 진료서비스 실시 및 IPTV 시스템을 활용한 의약정보 제공 등 다양한 보건의료서비스를 통하여 지역주민의 건강 관리능력 향상에 기여하고자 함.

□ 사업개요

- 일차 진료 실시 : 44,800명
- 진료비 및 건강검진비 청구 : 69,000건 260,100천원
- 보건소 방문환자 진료 및 상담, 보건교육
 - 만성질환관리(고혈압, 당뇨, 고지혈증)
 - 국민건강보험공단에 건강보험과 의료급여 진료비, 건강검진비청구
 - 서울시 자활지원과에 노숙자 진료비 청구
- 구민 건강생활 안내시스템 구축하여 진료안내 및 의약정보 제공
 - 보건소 2층 진료대기실에 설치하여 활용중이며 연중 홍보

□ 추진실적

구 분	목 표	실 적	진도(%)
일차 진료	44,800명	47,701명	106
진료비 및 건강검진비 청구	69,000건/260,100천원	74,864건/292,51천원	112
진료안내 및 의약정보 제공	48,000건	50,404건	105

□ 예산액 및 집행액

(단위 : 천원)

예 산 액	집 행 액	집행율(%)
79,180	66,230	84

□ 향후계획

- 2009. 11월~12월 : 1차 진료 실시 9,400명
- 2009. 11월~12월 : 진료비 및 건강검진비 청구 56,000 천원
- 진료안내 및 의약정보 제공 : 8,000건

13 보건소 분소 일차진료사업

시설 확장 및 개선으로 이용고객의 만족도가 높아진 보건소분소에서 더 친절하고 전문적인 진료서비스를 제공하고 건강증진교실 운영으로 지역주민의 건강수준을 높이고자 함.

□ 사업개요

- 보건소분소 시설 확장 운영 : '09년 6월 8일 공사 및 재배치 완료
- 사업목표 : 28,000명
- 사업내용
 - 민원실 : 민원접수 및 수납
 - 일차진료실 : 구민 건강상담 및 일차진료 및 처방
 - 영유아실 : 영유아 기초 예방접종, 일반예방접종, 임산부 산전관리
 - 물리치료실 : 만성퇴행성관절염 및 통증에 대한 물리치료
 - 임상병리실 : B형간염, 당뇨, 간기능 등 각종 혈액 검사
 - 보건교육실 : 건강증진교실 운영 및 교육실 개방

□ 추진실적

(단위 : 명)

구 분	목 표	실 적	진 도(%)
민 원 실	3,800	3,988	105
1차 진료실	12,000	12,321	103
영 유아실	7,700	7,437	97
물리치료실	2,500	2,687	107
임상병리실	2,000	2,199	110
총 계	28,000	28,632	102

※ 건강증진교실 2회 운영(한방강의 및 침술진료)

□ 예산액 및 집행액

(단위 : 천원)

예 산 액	집 행 액	집행율(%)
149,434	122,741	82

□ 향후계획

- 2009.11월 중 건강증진교실 2회 운영(당뇨, 심·뇌혈관질환)
- 적극적인 홍보로 건강증진교실 운영 및 보건 교육실 개방

14 구강보건사업(국·시비)

치아우식증 감소와 치주질환 예방을 위한 치아홈메우기 및 불소도포 시술 등 생애주기별 구강진료사업과, 구강검진·교육 및 홍보를 실시하여 체계적인 구강관리로 우리 국민의 구강 건강 수준 향상에 기여하고자 함.

□ 사업개요

- 구강진료 및 구강보건교육 : 11,730명
- 불소도포 사업 : 4,500명
 - 관내 어린이집 만4세이상 아동 3,000명
 - 만 65세이상 노인 1,500명
- 치아홈메우기 사업 : 1,570명 4,710건(1인당 3건)
 - 대 상 : 기초생활수급아동 및 장애아동(보건소)
초등학교 1~2학년(민간치과의원)
- 노인의치보철 사업 : 246명
 - 대 상 : 만65세 이상 국민기초생활수급자 및 차상위계층

□ 추진실적

(단위 : 명)

구 분	목 표	실 적	진도(%)
구강진료및구강보건교육	11,730명	12,353명	105
불소도포사업	4,500명	5,018명	111
치아홈메우기사업	1,570명/4,710건	1,788명/ 5,446건	115
노인의치보철사업	246명	234명	95

□ 예산액 및 집행액

(단위 : 천원)

예 산 액	집 행 액	집행율(%)
522,582	478,320	92

□ 향후계획

- 2009. 11월 : 의치시술 중인 대상자 완료 후 협조치과의원의 청구에 의거 시술비 지급
- 2009. 11월 : 민간어린이집 구강보건교육 및 불소도포

지역주민을 대상으로하는 1차진료 및 각종 사업의 일환으로 병리검사 및 방사선 촬영과 골밀도 검사를 실시하여 질병을 조기 발견하여 치료하고, 통증 및 재활 운동치료 등의 물리치료를 실시하여 개인별 건강관리를 통한 건강한 삶의 유지 및 건강증진에 기여하고자 함.

□ 사업개요

- 임상병리실 운영 : 1차진료 및 사전예약 서비스, 보건사업을 위한 만성 및 급성 전염병검사, 소변, 수질, 암표지자검사 등 각종 병리검사 실시
- 방사선실 운영 : 의료영상전송시스템(PACS) 설치 운영, 골밀도검사 결핵검사 희망자 및 건강검진에 대한 흉부X-선촬영,
- 물리치료실 운영 : 통증완화 및 기능적 재활치료, 재활 운동

□ 추진실적

- 의료영상전송시스템(PACS)설치: DR장비 2대, 전송시스템 및 시설공사
- 검진실적 (단위 : 건)

구 분	목 표	실 적	진 도(%)
임상병리실 운영	158,000	175,394	111
방사선실 운영	37,750	36,422	97
물리치료실 운영	9,000	8,605	96

□ 예산액 및 집행액

(단위 : 천원)

예 산 액	집 행 액	집행율(%)
693,569	640,716	92

□ 향후계획

- 최신 의료기술 및 정보를 습득하여 질 높은 임상병리검사, 방사선촬영, 물리치료 실시
- 디지털 의료환경 구현으로 얻어지는 의료영상정보를 효율적 활용 및 CD 이미지 복사를 통한 정보 제공
- 기능적 재활치료와 재활 운동 집중 실시

최근 약물 및 인터넷을 접하는 청소년의 연령대가 점차 낮아지고 이에 대한 올바른 교육의 부재로 피해가 증가하여 사회적인 문제로 대두되고 있어 약물 오·남용에 대한 예방활동을 강화하고 인터넷사용에 대한 올바른 교육을 실시하여 마약류 및 약물 오·남용이 없는 건강한 사회를 만들고자 함.

□ 사업개요

- 약물 및 인터넷 오·남용 예방교육 : 관내 청소년 및 약물오·남용 고위험 집단 대상
- 불법 마약류퇴치 가두 캠페인 : 학생 자원봉사활동과 연계 및 관내 유관단체 활용
- 약 바로알기 릴레이 전시캠페인 : 약물관련 패널 제작 및 청소년 포스터 수상작 등 전시
- 마약류 취급자 교육 : 관내 마약류취급자로 허가 받은 후 1년 이내 대상자 교육실시
- 약물 오·남용예방포스터 공모전 :
 - 공모내용 : 약물 오·남용 예방 및 불법 마약류 폐해에 대한 경각심을 제고하는 내용의 포스터

□ 추진실적

(단위 : 회)

구 분	목 표	실 적	진도(%)
약물 및 인터넷 오·남용 예방교육	15	15	100
약 바로알기 릴레이 전시캠페인	5	5	100
불법마약류 퇴치 캠페인	3	3	100
약물 오·남용예방 포스터 공모전	1	1	100
마약류취급자 교육 실시	2	2	100

□ 예산액 및 집행액

(단위 : 천원)

예 산 액	집 행 액	집행율(%)
9,000	8,462	94

17 모범음식점 육성·관리

음식문화 개선을 위해 기 지정된 모범업소를 지속적으로 관리·육성하고 모범업소 신규지정을 확대하여 관내 음식점 이용 시민들에게 향상된 위생 환경과 서비스를 제공함으로써 선진 음식문화 정착에 기여코자 함

□ 사업개요

- 모범음식점 신규 지정 : 30개소
- 기지정된 모범음식점 재심사후 지정(적합 재지정, 부적합 지정취소)
- 모범음식점 지원
 - 육성자금 융자 지원 : 업소당 50백만원 이내
 - 인센티브 물품 지원 : 업소당 20만원 상당 물품 지원(300개소)
 - 지정업소 지정 표지판 제작 지원 : 70개(신규 30개, 구형 및 훼손 40개)
 - 모범음식점 지정 홍보 강화 : 지역신문 및 지역방송, 구홈페이지, 구소식지 등 게재

□ 추진실적

구 분	목 표	실 적	진도(%)
모범업소 신규 지정	30개소	32개소	107
모범음식점 지정표지판 제작	70개	70개	100

- 모범음식점 융자 지원 : 3개소 150,000천원

□ 예산액 및 집행액

(단위 : 천원)

예 산 액	집 행 액	집행율(%)
6,160	6,160	100

최근 식중독이 연중 발생 및 대형화하는 추세에 있어 집단급식시설 및 대형음식점 등에 대한 집중관리로 식중독을 사전에 예방하여 국민 건강 증진에 기여하고자 함

□ 사업개요

- 집중관리시설(업소) 점검 실시
 - 점검기간 : 연2회(상·하반기)
 - 점검대상 : 378개소

합 계	집 단 급 식 소							대형음식점 (330㎡이상)	도시락 제 조
	소 계	공공기관	학 교	사회복지 시	어린이집	병 원	산업체		
378	226	16	43	20	49	19	79	142	10

- 식중독 예방 홍보 : 유인물 배포, 전광판, 반상회, 케이블TV, 지역신문 등

□ 추진실적

구 분	목 표	실 적	진도(%)
집중관리시설(업소)지도점검	2회	2회	100
손소독기, 냉동고 지원	93개(50, 43)	112개(59, 53)	120
손씻기 시설 지원	25개소	25개소	100
1830 손씻기 이동체험관 운영	100개소	160개소	160

- 행정처분 결과 : 9건(영업정지 3, 과태료 5, 시정명령 1)
- 특별 위생점검 : 11회 1,454개소(중국음식점, 산후조리원, 핫집 등)
- 특별 위생교육 : 7회(어린이집 종사자 및 기존영업자 3,490명)
- 식중독예방 홍보 : 홍보리플렛 등 17,000부 제작, 휴대용 손소독액 1,500개 제작, 보건소식지 3회, 구홈페이지 8회, 전광판 실시간 홍보

□ 예산액 및 집행액

(단위 : 천원)

예 산 액	집 행 액	집행율(%)
72,450	72,450	100

최근 어린이 먹거리 안전성에 대한 불안감이 팽배하고 있어 어린이 식품 안전보호구역 확대지정 및 관리를 강화하여 미래 성장동력인 어린이들에게 영양가 높고 안전한 식품을 제공함은 물론 어린이 건강증진에 기여코자 함

□ 사업개요

- 『어린이식품안전보호구역』 지정 및 표지판 설치
 - 대 상 : 43개교(초등학교 23, 중학교 11, 고등학교 9)
 - 설치장소 : 43개소(학교주변 200m 이내 지역)
- 어린이 기호식품 조리·판매업소 관리
 - 점검시기 : 초등학교 → 주2회(5~6월), 주1회(7~12월)
중·고교 → 월2회(5~12월)
 - 점검내용 : 고열량 저영양식품, 정서저해식품 판매행위 등
 - 점 검 반 : 초등학교(학부모식품안전지킴이 136명),
중·고교(소비자식품위생감시원 43명)
- 취약식품판매업소 시설개선비 지원(30개소)
 - 지원내용 : 시설개선비(차광시설 등)의 80%범위 내 최대 50만원

□ 추진실적

구 분	목 표	실 적	진도(%)
어린이식품안전보호구역 지정	43개소	43개소	100
어린이식품안전보호구역표지판설치	43개소	43개소	100
어린이기호식품 조리·판매업소 관리	40회	38회	95
취약식품판매업소 시설개선비 지원	23개소	23개소	100

□ 예산액 및 집행액

(단위 : 천원)

예 산 액	집 행 액	집행율(%)
151,080	109,000	72

□ 향후 추진계획

- 어린이기호식품 조리·판매업소 관리 : 4회

식품접객업소의 불법영업행위 및 청소년 유해환경에 대하여 시민단체 및 경찰 등 민·관 합동으로 지도점검을 지속적으로 실시함으로써 우리구 위생수준을 향상시키고 청소년 보호에 만전을 기하고자 함

□ 사업개요

- 식품접객업소 지도점검 : 주 2회
 - 대상업소 : 7,923개소(목표 : 2,000개소)

계	일반음식점	휴게음식점	단란주점	유흥주점	노래연습장
7,923	6,216	844	346	202	315

- 중점단속내용 : 청소년 출입, 고용 등 청소년 유해행위 여부 등
- 합동단속반 : 1개반 8명(공무원 5, 경찰 1, 시민 2)
- 자율점검제 시행 : 연 1회(7,608개소)
 - 소비자감시원 및 식품안전서포터즈 활용 회신율 80~90% 제고
- 단속예고제 시행 : 14회
 - 단속계획 처벌규정을 사전 안내하여 영업주 경각심 고취
- 무허가(무신고) 식품접객업소 정비('08년 17개소 고발조치)
 - 대상업소 : 14개소(일반음식점 10, 휴게음식점 3, 단란주점 1)

□ 추진실적

구 분	목 표	실 적	진도(%)
식품접객업소등 지도점검	2,000건(96회)	2,152건(81회)	108
자율점검제 추진	7,608개소	6,315개소	83
단속예고제 시행	14회	13회	93
무허가식품접객업소정비	14개소	14개소	100

- 행정처분 : 87건
 - 영업소폐쇄(15), 영업정지(4), 시설개수(5), 과태료(46), 시정명령(11), 고발(6)

□ 예산액 및 집행액

(단위 : 천원)

예 산 액	집 행 액	집행율(%)
53,820	43,230	80

□ 향후 추진계획

- 자율점검제 600건, 단속예고제 1회

21 | **공중위생업소 관리**

영업주 스스로가 공중위생업소를 점검하여 미비점이나 시정사항을 자율적으로 개선토록 함으로써 책임성과 자율성을 갖도록 하고, 명예공중위생감시원과 합동 점검을 실시하여 지도·점검의 투명성과 보건위생 수준 향상에 최선을 다하고자 함

□ 사업개요

- 추진기간 : 연중
- 대상업소 : 1,707개소

구분	합계	미용업	숙박업	세탁업	이용업	위생관리 용역업	목욕업
대상업소	1,707	622	284	273	249	205	74
점검기간	-	3월	4월	5월	6월	7월	10월

○ 점검방법

- 1단계 : 자율점검표에 의한 영업주 점검(목욕업 : 현장점검) : 연1회
- 2단계 : 자율점검 미이행업소는 명예공중위생감시원과 합동점검

- 점검내용 : 업종별 시설기준 및 영업자 준수사항 이행여부 등

□ 추진실적

구분	목표	실적	진도(%)	행정처분
미용업 자율점검	622	622	100	4
숙박업 자율점검	284	284	100	33
세탁업 자율점검	273	273	100	4
이용업 자율점검	249	249	100	5
위생관리용역업 자율점검	205	215	105	17
목욕장업 현장점검	74	74	100	4

□ 예산액 및 집행액

(단위 : 천원)

예산액	집행액	집행율(%)
6,660	6,660	100

22 음식점 원산지표시 지도·점검

소비자의 알권리 및 선택권을 보장하고자 원산지표시관리제도의 이행실태에 대한 지도점검 및 계도·홍보 등을 통하여 음식점 원산지표시제도를 정착시키고자 함

□ 사업개요

- 업종현황 : 일반, 휴게, 위탁 및 집단급식소

(단위:개소)

계	일반음식점	휴게음식점	위탁급식영업	집단급식소
7,382	6,216	844	96	226

- 대상품목 : 쇠고기, 돼지고기, 닭고기, 쌀·배추김치
 ※ 쌀과 배추김치는 영업장면적이 100㎡이상 일반·휴게음식점, 위탁급식영업소만 해당
- 민·관 합동 점검반 운영 : 2개반(공무원 2, 소비자감시원 4)
- 점검내용 : 원산지 표시여부 및 식육의 종류 표시, 원산지증빙 영수증 보관 여부 등
- 자율확대 표시 계도: 대형음식점(300㎡이상), 전문음식점
 - 자율표시 권장품목(22종) : 농산물(7), 수산물(14), 축산물(1)

□ 추진실적

- 음식점 원산지표시 지도·점검
 - 점검실적

(단위 : 개소)

구 분	목 표	실 적	진도(%)
음식점원산지표시 지도·점검	7,382	15,583	211
야간(취약)업소 지도·점검	272	272	100
무작위추출 점검(농관원)	33	33	100
대형음식점(300㎡이상업소)	145	145	100
전문음식점(오리, 장어, 추어탕 등)	249	249	100

- 행정처분 : 8건(영업정지3, 과징금3, 과태료1, 시정명령1)

□ 예산액 및 집행액

(단위 : 천원)

구 분	예 산 액	집 행 액	집 행 율(%)
음식점원산지표시 지도·점검	11,560	9,205	80

□ 향후계획

- 원산지 허위표시 수거(쇠고기)검사(서울시보건환경연구원에 검사의뢰)

Ⅲ. 2010 주요업무 계획

1 지역사회와 함께하는 건강행태개선사업(국비)

- 『구민 건강한마당 행사』 개최 : 2회
 - 건강홍보관 : 10개 부스 운영(건강도시, 비만·영양·운동, 금연·절주등)
- 『건강한 학교 만들기』 운영 <신규> : 3개소
 - 걷기 활성화를 위한 건강계단 조성 및 건강정보 게시판 운영
- 『청소년 건강체험 이동교육』 운영 : 초·중학교 8개소
 - 체험관 및 보건교육 기자재를 활용한 체험교육 프로그램 운영
- 『운동·영양상담실』 운영 : 20,000명
- 『굿모닝 건강체조』 운영 <신규> : 2개소 1,000명
- 『비만탈출 프로그램』 운영 : 2회 100명
- 『노년생활 활력 프로젝트』 운영 확대 : 10개소
- 소요예산 : 100,000천원(국 35,000천원 구 65,000천원)

2 금 연 사 업(국비)

- 금연환경 조성 및 관리 : 3,390개소
 - 공중이용시설, 어린이 공원 등 금연 환경조성 및 관리
- 흡연예방 건강한 학교 만들기 : 5,000명
 - 초·중·고등학교 학생(10개소 5,000명)
- 금연클리닉 운영 : 1,670명
 - 등록자수 1,670명(보건소 1,270명, 이동 금연클리닉 400명)
 - 사업장 이동 금연클리닉 실시
 - 여성, 청소년, 직장 등 맞춤형 서비스, 약물요법 및 행동요법
- 건강마을지킴이 양성·활동 <신규> : 36명/400회
 - 금연 및 건강 교육 후 마을 건강봉사대원으로 위촉, 활동
 - 임무: 금연기초상담, 홍보제도, 주민자발적 프로그램 운영
- 소요예산 : 154,566천원(국 50% 구 50%)

3 건강도시 프로젝트(시비)

- 『건강도시 포럼』 운영 <신규> : 1회
 - 건강한 도시계획을 위한 파트너십 만들기, 해외 건강도시 우수사례 소개 등
- 『지역사회 건강강좌』 운영 <신규> : 2회
 - 기후변화와 건강에 대한 국제적인 시각, 지역 가꾸기와 건강 등
- 보육교사 대상 『건강한 원아를 위한 지도교수법 교육』 운영 : 300명
 - 보육시설내 응급상황 발생시 대처방법, 건강지도법, 생활안전 교수법 등
- 『키즈 플러스 건강클럽』 운영 <신규> : 100명
 - 초등학생 대상 학교주변 유해식품 및 건강한 먹거리 찾기등 영양교육
- 『해피 투게더 프로젝트』 운영 <신규> : 5회
 - 다문화가정 외국인 엄마와 자녀를 위한 레인보우교실 및 홍보물 제작
- 『다함께 돌자 동네 한바퀴』 운영 <신규> : 50명
 - 동네 걷기 좋은 골목 찾기, 운동 프로그램 전문 강사지원 등
- 『친환경 건강 실천단』 운영 <신규> : 50명
 - 어린이 안심 캠페인, 건강과 환경을 위한 건강생활 실천방법 교육 등
- 『헬스 닥터제』 운영 : 204개소
 - 꼬마 안전짱교실, 어린이 생활안전 홍보관, 홍보물 개발 및 배포 등
- 소요예산 : 40,000천원(시 50% 구 50%)

4 신종 전염병 대응체계 운영(시비)

- 『신종전염병 대책반』 구성
 - 관심, 주의단계 : 신종전염병 대책본부 운영 : 6개팀 36명
 - 경계, 심각단계 : 신종전염병 대책본부 확대운영 : 8개팀 54명
 - 『신종플루 상담센터』 운영
- 『주민상담·고위험군 진료』 : 의사1, 간호사4, 행정요원2<신규>
- 신종전염병 개인 보호장비 비축 : 보호복 외 3종 4,338개
- 집단생활시설 확산방지 : 모니터링 1,860개소<신규>
- 유행대비 기관별 대응체계 구축 : 510개소<신규>
- 『신종전염병 예방 올바른 손씻기 교육』 운영<신규> : 40회, 10,000명
- 주민홍보 패널 전시 및 홍보물 제작·배포 : 20회, 2종 10,000부<신규>
- 위험군 감염예방 : 쪽방촌 방역소독 주 1회, 예방교육 주2회<신규>
- 생물테러 감시체계 운영 : 4개소(가톨릭대학교성모병원 외 3개소)

5 찾아가는 사계절 친환경 방역소독

○ 취약지역 방역소독(연중) : 38개소 1,112건

구분	기간	대상(개소)	내용
동절기	'09.11월~'10.4월	사회복지시설10 200건	주 1회 유충구제 살충소독
하절기	5월~10월	취약지역20통, 우수지4, 하천2, 쓰레기처리장2, 사회복지시설10, 912건	주 1회 유충구제, 살균, 살충 소독

- 방역소독 민간위탁 용역 : 1월 ~ 12월(12개월)
- 『전염병제로(ZERO)프로젝트』 운영(신규) : 1월 ~ 12월
 - 찾아가는 친환경 방역 서비스 : 120회 912건
 - 계절별 유행전염병 예방홍보 : 120회
- 동 자율 방역단 운영 : 5월 ~ 11월(기간 중 6개월)
 - 운영 : 17개반(여의동 미운영)
 - 소독방법 : 친환경 연무소독, 분무소독, 유충구제
 - 지역실정에 맞게 자율적 운영, 소독활동 지원(약품 및 유류, 활동비 등)
- 소요예산 : 226,174천원

6 임산부 산전관리(국·시비)

- 임산부 산전 건강관리 확대 : 1,600명 → 1,800명(전 대상자의 43%)
 - 기초 건강검진, 태아 기형아검사, 풍진검사, 초음파검사, 철분제 공급
 - 직장 임신여성을 위한 토요일진료(월 2회) 및 홍보강화로 대상자 확대
- 모자건강교실 운영 : 50회 1,000명
 - 출산준비교실 16회, 아기 건강교실 5회, 모유수유 교실 5회,
모유수유 클리닉 20회, 기타 4회
- 산후 우울증 선별 검사 : 300명
 - 임신 중반기 이후 설문지 이용, 선별검사 후 유소견자 정신상담 의뢰
- 산모 유축기 대여 확대 : 500명 → 600명
 - 산후 건강회복과 모유수유 장려를 위하여 유축기 대여(90대)
- 기타 지역사회 연계, 태교음악회 개최 등 『임산부의 날』 운영 : 10월

7 출산 장려 지원(국·시비)

- 난임부부 체외수정시술비 지원 : 151건
 - 지원대상 : 도시근로자 월평균소득 130%이하 난임부부
 - 지원내용 : 시술 비용의 50%인 150만원(기초생활보장 수급자 270만원)
 - 최대 지원횟수 : 3회(4500만원 지원, 기초생활보장 수급자 810만원)
 - 지원현황 (단위 : 건)

계	2006	2007	2008	2009.10월
571 (임신 207명)	171 (임신 49명)	139 (임신 59명)	113 (임신 49명)	148 (임신 50명)

- 난임부부 인공수정 시술비 지원<신규> : 269건
 - 전국가구 평균소득 150% 이하 가구, 1회 50만원 최대 3회까지 지원
- 산모·신생아 도우미 지원 : 308명
 - 지원기간 : 출산 후 12일 이내(쌍생아의 경우 18일)
 - 대 상 : 분만예정일 60일 이내 산모 중 전국가구 평균소득 50% 이하
 - 산모 영양관리, 감염 예방관리, 신생아 돌보기 등 가정방문 서비스 제공
- 출산장려를 위한 신생아 건강관리용품 체온계 지원 : 4,200명
 - 동 주민센터 출생신고 시 시기별 예방접종 안내 및 체온계 배부

8 계절별·대상별 적기 예방접종 실시(국·시비)

- 영유아 예방접종 : 8종 36,400명
 - 비씨지, B형간염, 디피티, 폴리오, 엠엠알, 일본뇌염, 수두, 티디,
- 65세 이상, 취약계층 계절인플루엔자 예방접종 확대 : 29,000명 → 30,000명
 - 동별 출장 접종과 사전홍보로 예방접종 인원 확대
- 일반 예방접종 : 3종 4,650명
 - B형간염(소아, 성인), 장티푸스, 신증후군출혈열
- 영유아 병원 접종비 지원 : 8종 55,940명
 - 병원 접종비용의 약 30% 지원
 - 비씨지, B형간염(영유아), 디피티, 폴리오, 엠엠알, 일본뇌염, 수두, 티디
- B형간염 수직감염 예방사업 : 100명
 - B형간염 보균자 산모 출생아를 대상으로 감염예방 무료 접종

9

맞춤형 방문 건강관리 서비스 제공(국·시비)

- 사업대상 : 국민기초생활수급자, 결혼이민자, 저소득 취약계층 등

구 분		방문횟수	등록가구
1군	집중관리군(중증질환자)	월 1회 이상	180
2군	정기관리군(경증질환자)	3개월에 1회 이상	3,720
3군	자가관리군(고위험군)	1년에 1회 이상	1,500
계			5,400

- 방문간호서비스 제공 : 5,400가구 16,000회(간호사 12명, 1인 450가구)
 - 방문간호사 1인 1~2개동, 지역 담당제로 방문간호서비스 제공
 - 건강요구도 조사에 따른 방문간호서비스제공(만성질환자 집중관리)
 - 다문화빌리지센터 순회진료<신규> : 12회 200명
- 거동불편 환자 방문진료 및 경로당 순회진료 : 101회 1,260명
 - 거동불편 만성질환자 방문진료 : 50회 240명
 - 경로당 41개소 순회 진료 : 51회 1,020명
- 지역사회 연계 서비스 확대 : 400건 → 500건
 - 건강문제 등 애로사항 발생 시 무료수술, 의료비 지원 등 유관기관 연계
- 방문 구강 건강관리 서비스<신규> : 960회(4가구×240일)
 - 치위생사 1명 채용, 생애주기별 구강 건강관리 서비스 제공
- 재가 만성질환자 방문 재활서비스 확대: 700회 → 960회
 - 뇌졸중, 관절염, 장애인 등 방문 물리치료 : 960회(4가구×240일)
 - 일상생활능력 향상 지도, 낙상·뇌졸중 예방교육 실시
- 저소득 환자 가정간호 의료비 지원 확대 100건 → 200건
 - 욕창 치료, 기관절개, 위관영양, 배뇨관리 등 월 1~4회 방문 서비스 제공
- 재가 암 환자 방문간호 및 특수간호 서비스 제공 : 500회
 - 보건소 등록 암 환자 : 244명('09.10.30 현재)
 - 재가 암 환자 방문간호 : 체위·안위간호, 투약지도, 욕창관리 등
- 한국실명예방재단 연계, 어르신 안 검진 및 무료 수술 의뢰 : 1회
- 한국전립선협회 연계, 전립선질환 무료검진 및 건강강좌 : 1회
- 영등포구의사회 연계, 어르신 무료 진료 : 2회(상·하반기)

10 국가 암 관리사업(국·시비)

- 국가 암 조기검진 : 27,980건(보건복지가족부 목표 시달)
 - 대상 : 의료급여수급자 및 건강보험가입자 하위 50% 이내의 주민 중 암종별 발생빈도가 높은 계층
(의료급여수급자 3,030건, 건강보험가입자 24,950건)
 - 검진항목 : 위암, 간암, 대장암, 유방암, 자궁경부암
 - 내용 : 검진홍보(보건소), 검진비 지급(국민건강보험공단 위탁)
- 저소득층 암 환자 의료비 지원 : 430건
 - 치료비 지원대상 등록 암 환자 : 262명('09.10.30 현재)
 - 저소득 건강보험가입자, 의료급여수급자, 폐암 환자 의료비 지원
 - 18세 미만 소아·아동 암 환자 본인부담 의료비 지원
- 암 예방 건강강좌 : 4회 400명
 - 대한암협회 등 암 관련 단체를 활용하여 암 예방 강연회 실시
 - 관내 암 조기검진기관에 암 환자 의료비 지원 홍보물 배부

11 정신보건센터 운영(시비)

- 정신질환자 등록 및 관리 확대 : 700명 → 800명
 - 지역 유관기관 및 병원 연계를 통한 환자 발굴
- 중증 정신질환자 사례관리 및 상담 확대 : 2,400회 → 7,000회
 - 성인 : 가정방문 1,800회, 내소상담 1,400회, 전화상담 2,100회
 - 소아·청소년 : 가정방문 600회, 내소상담 400회, 전화상담 700회
- 중증 정신질환자 동별 동아리 프로그램 운영 : 120회 1,200명
 - 주 2회(1회 3시간) 기능별, 욕구별 사회적응 프로그램 실시
- 생애주기별 고위험군 대상자 정신건강 강좌 : 8회 200명
 - 일반주민, 학부모, 학생 등 대상별 교육 및 정신건강 홍보 캠페인
- 소아·청소년 사업 확대 및 강화(신규팀 구성 및 치료연계체계 구축)
 - 선별검사(스크리닝) 10개교 3,000명, 고위험군 집단 프로그램 20회

12 의료기관 관리

○ 의료기관 자율점검 대상

계	병원	의원	치과의원	한의원	안경업소	치과기공소	부속의원
791	25	271	205	136	84	61	9

※안마시술소(9개소) : 연2회 입회점검 실시

○ 불법 과대광고 조사대상

계	병원	의원	치과의원	한의원	(의료기기판매업소 등)
241	25	104	45	25	42

○ 점검 및 조사방법

- 의료기관 : 의약업소 『자율점검 e-편한시스템』에 의한 연 2회 자율점검
- 안마시술소 : 연 2회 입회점검
- 의료기관 홈페이지 및 일간지 등 언론매체 광고내용 조사 실시

○ 주요 점검내용

- 의료법 및 의료기사 등에 관한 법률 준수 여부
- 의료기관 표시 및 의료광고 기준 준수 여부 등
- 서울시 테마별로 합동 교차점검 실시

○ 행정조치 : 행정지도 및 처분

13 1차진료실 운영

○ 일차진료 실시 : 44,800명 → 45,000명

- 65세 이상 어르신과 의료급여자, 국가유공자에 대한 무료진료
- 보건소 방문 환자 상감과 보건교육 등을 실시

○ 외국인 진료시스템 구축 운영

- 외국인 전담 진료 인력 구성 (의사, 간호사 등)
- 관내 외국인 지정 의료기관과 연계(46개소) : 보건소 진료 영역을 벗어난 (입원 및 외상환자 등) 외국인 환자에 대한 신속한 연계 처리

○ 진료비,건강검진비,노인장기요양보험비 청구 업무

: 69,000건 /260,100천원 → 70,000건 / 297,610천원

○ IPTV 시스템을 활용한 의약정보 홍보 : 48,000건

- 어린이 영양, 성인병 정보 제공을 위한 스크린 터치 방식의 키오스크 설치 운영
- 보건소의 다양한 사업 및 시정·구정현안을 시기적절하게 홍보

14 구강보건사업(국·시비)

- 구강진료사업 : 3,200 → 3,300명
 - 교환기유치발치, 임시충전, 치주염의 응급처치, 구취측정 등
- 구강보건교육 및 검진사업 : 8,530명 → 8,680명
 - 내소민원, 어린이집, 노인복지시설, 장애인, 임산부, 구강보건 홍보관
 - 개별 구강검진 및 올바른 잇솔질법과 구강관리방법
 - 치주질환 예방법, 구강위생용품 사용법, 의치세척 및 보관법 등
- 노인 의치보철사업 : 246 → 260명 (국 50% 시 25% 구 25%)
 - 만 65세 이상 기초생활수급자 및 차상위 의료급여자
 - 치아 결손의 저소득층 노인들을 대상으로 의치보철 보급 및 사후관리
- 미취학아동 불소도포사업 : 3,000 → 3,300명 (시 100%)
 - 어린이집 만4세 이상 아동 (미취학아동)
 - 개별 구강검진 · 불소도포 시술 및 구강위생용품 배부
- 노인 불소도포 및 스케일링사업 : 1,300 → 1,500명(국 50% 구 50%)
 - 만65세이상 노인대상으로 시린이 및 치근면 개별 구강검진 · 불소도포 시술
 - 기초생활수급자 노인에게 치주질환예방을 위한 스케일링 시술
- 치아홈메우기사업 : 900건(구비 100%)
 - 기초생활수급 및 장애아동 대상으로 어금니 교합면의 홈을 메워주는 예방 처치
 - 내소민원 및 초등특수학급 · 방과후교실 등 이동 진료장비 이용 방문 시술

15 의료지원사업

- 임상병리실 운영 : 158,000건 → 175,000건
 - 검사항목 : 조기검진을 위한 사전예약 서비스, 일반검진 및 각종 보건사업 수행을 위한 혈액학·생화학 검사, 만성·급성 전염병 검사 등
 - 대 상 : 검사 희망자, 식품 위생업소 종사자, 1차진료 이용고객 등
- 방사선실 운영 : 37,750건 → 40,000건
 - 촬영항목 : 흉부 X-선 검사, 일반촬영, 골밀도 측정 등 실시
 - 대 상 : 결핵관리자, 검사 희망자, 식품 위생업소 종사자 등
- 물리치료실 운영 : 9,000명 → 9,500명
 - 치료항목 : 통증완화 및 재활 운동치료 등
 - 대 상 : 1차 진료실 이용 고객 중 물리치료 의뢰자

16

약업소 및 마약류취급업소 관련법규 준수 유도

○ 약업소 등 운영 관리 : 922개소 → 979개소

계	약국	의약품도매상	한약방	의료기기판매업소	한의원
979	256	80	2	499	142

○ 마약류 취급업소 관리 : 589개소 → 603개소

계	관리자	의료업자	도매업자	소매업자
603	17	290	42	254

○ 방 법

- 전 업소를 반기별 연2회 자율점검(연1회 점검결과 회수·분석)
- 기획현장점검 : 마약 취급업소(45개소), 한약취급업소(42개소), 자율점검 미실시업소에 대하여 연1회 기획현장점검
- 테마별 합동교차 점검 실시

○ 점검내용 : 약사법 및 마약류관리에 관한법률 관련사항

17

모범음식점 육성·관리

○ 모범음식점 지정(분기별)

- 신규지정 : 30개소(목표 : 300개소)
- 재 지정 : 기 지정된 모범음식점 재심사후 지정(6월중)
- 지정취소 : 부적합업소(기준미달, 지위승계, 영업정지, 폐업 등)

○ 모범음식점 지원

- 육성자금 융자지원 : 업소당 50백만원 이내
- 인센티브물품 지원 : 업소당 200천원 상당 물품(300개소)
- 표지판제작 지원 : 업소당 88천원(90개소 : 신규30, 구형 및 훼손 60)

○ 모범음식점 지정 홍보 강화

- 모범음식점 신청 홍보 안내문 우편발송 : 연 2회
- 기존영업자 위생교육시(연6회) 인센티브 지원 등 신청 홍보
- 구소식지, 지역신문 및 지역방송 등에 보도자료 제공 및 홈페이지 게재

18

식중독 예방활동

○ 집중관리시설 및 취약시설 점검 : 547개소

합 계	집 단 급 식 소						대형음식점 (330㎡이상)	Hits집	냉 면 취급업소	도시락 제 조
	소 계	학 교	유치원	어린이집	사회복지 시 설	기타				
547	236	43	24	47	7	115	142	49	110	10

- 점검시기
 - 집단급식소 : 연2회(3월, 8월) · 대형음식점 : 연2회(4월, 10월)
 - 냉면취급업소 및 Hits집 : 연1회(6월) · 도시락 제조업소 : 연1회(5월)
- 점검반 운영 : 민·관 합동점검 실시(소비자식품위생감시원 활용)
- 점검방법 : 점검 전 사전예고 안내문 발송
- 점검내용
 - 간이키트장비 활용 종사자 손, 칼, 도마, 행주 등 검사
 - 종사자 개인위생, 식자재 관리, 조리음식(냉면육수 등) 수거검사
- 『1830 손씻기 체험관』 운영(연150개소) : 학교, 병원, 어린이집 등
- 집단급식소 식중독지수 휴대폰문자서비스(SMS) 실시 및 식중독지수 전광판 설치 지원(신규)
- 서울시 자치구간 교차점검(월1회) 및 전국 합동점검(연2회)
- 식중독 예방 홍보 : 리플릿 배포, 전광판, 구소식지, 케이블TV, 지역신문 등

19

어린이 먹거리 안전성 확립

- 『학부모 식품안전지킴이』 지정 운영
 - 초등학교(23개교) : 학부모식품안전지킴이 136명
 - 중·고교(20개교) : 소비자 식품위생감시원 12명
 - 운영방법 : 위생교육 실시 후 재지정하여 운영
- 어린이 기호식품 조리·판매업소 지도·점검 관리
 - 점검주기 : 초등학교 주1회, 중·고교 월2회
 - 점검내용 : 고열량 저영양식품, 정서저해식품 판매행위 등
 - 점 검 반 : 학부모식품안전지킴이 활용
- 『어린이식품안전 동아리』 운영
 - 대 상 : 초등학교 1개소(20명 내외)
 - 운영방법 : 영양교사 지도아래 방과 후 학습 또는 특별활동과 연계 토론, 체험, 견학 등 프로그램 운영
- 취약식품판매업소 시설개선비 지원(30개소)
 - 지원내용 : 시설개선비(차광시설 등)의 90%범위 내 최대 50만원

20

식품접객업소 등 지도점검

- 식품접객업소 지도·점검 : 주 2회 40개소
 - 대상업소 : 7,735개소(목표 : 2,000개소)

계	일반음식점	휴게음식점	단란주점	유흥주점
7,735	6,311	885	343	196

- 중점단속내용
 - 퇴폐·변태행위 및 무허가(무신고) 영업행위 여부
 - 청소년 출입, 고용 등 청소년 유해행위 여부
- 민·관 야간 합동단속반 운영 : 1개반 8명(공무원5, 경찰1, 시민단체2)
- 단속방법 : PDA(4대) 활용 현장에서 업소 조회하여 중복점검 방지
- 자율점검제 시행
 - 자율점검 미이행 업소에 대한 점검 실시(소비자감시원 14명 5일)
 - 동별 감시원 활용으로 회신율 100% 달성
- 단속예고제 시행
 - 단속계획 처벌규정을 사전 예고하여 영업주에게 사전진단 기회부여
 - 유관기관(경찰서, 교육청) 및 민간인 합동단속으로 단속 능률성 제고
- 무허가(무신고) 식품접객업소 정비('09년 12개소 고발조치)
 - 대상업소 : 12개소(일반음식점 9, 휴게음식점 2, 단란주점 1)

21

음식점 원산지표시 지도점검

- 업종별 현황(점검목표: 전체업소 연 1회)

계	일반음식점	휴게음식점	위탁급식	집단급식소
7,530	6,311	885	97	237

- 대상품목 및 업소
 - 쇠고기, 돼지고기 및 닭고기 : 일반, 휴게, 위탁 및 집단급식소
 - 쌀, 배추김치 : 영업장면적 100㎡ 이상인 일반, 휴게 및 위탁급식소
- 점검방법
 - 점 검 반 : 3개반 7명(공무원 3, 소비자식품위생감시원 4)
 - 전년도 행정처분 업소 및 신규, 지위승계 업소 우선 점검
- 점검내용
 - 원산지 및 식육의 종류 표시 및 표시된 원산지, 식육의 종류에 대한 사실 여부
 - 식육 원산지증명서(도축검사증명서, 등급판정서), 거래명세서 보관여부
- 자율점검제 시행
 - 식품접객업소 자율점검과 병행하여 원산지표시 자율점검제 시행

- 추진기간 : 연중
- 대 상 : 6개 업종 1,742개소

계	미용업	숙박업	세탁업	이용업	위생관리 용역업	목욕업
1,742	656	285	274	243	215	69
점검기간	2월	3월	5월	6월	7월	3월, 10월

- 점검방법 및 조치
 - 1단계 : 자율점검표에 의한 영업주 자율점검 실시(목욕장 연2회 실시)
 - 2단계 : 미 이행업소에 대하여는 명예공중위생감시원과 합동점검 실시
 - 3단계 : 위반 업소에 대한 행정처분
- 점검내용
 - 업종별 시설기준 등 법규 위반 여부
 - 업종별 영업자 준수사항 이행여부 등
- 찜질방 특별 위생점검
 - 명예공중위생감시원의 찜질방 점검에 따른 특별교육 실시(연4회)
 - 비위생적 관리 실태 개선 및 탈선행위 예방 지속적 점검

IV. 특 수 사 업

1 외국인 보건의료서비스 품질향상

외국인 근로자, 결혼이민자 등 국내 체류 또는 거주 외국인의 급증으로 다문화 사회에 진입, 이들의 건강보호와 일차진료를 위한 편리하고 체계적인 진료환경 인프라를 구축하여 보건의료서비스를 제공함으로써 건강 행복 국제도시 영등포를 구현하고자 함

□ 추진방향

- 거주 외국인의 건강형평성 향상
- 찾아가는 보건교육 건강교실 프로그램 운영
- 보건소와 유관기관 및 민간의료기관 네트워크를 통한 환자연계

□ 추진계획

- 외국인 진료환경개선 인프라 구축
 - 맞춤형 의료서비스 전담안내 운영
 - 실별표지판 및 안내게시판 유도사인물(영문) 표기
- 외국인 진료 시스템 구축 운영
 - 의사·간호사 외국어 소통능력 강화 교육
- 영등포 다문화빌리지센터 보건사업 운영
 - 찾아가는 테마별 『건강교실』 운영 : 월 1회
 - 찾아가는 『순회진료』 실시 : 월 1회
 - 외국인 『무료 건강검진』 실시 : 년중
- 민간 의료기관 협력체계 구축
 - 의료기관 및 유관기관 연계 의료지원 : 지정의료기관 46개소
- 맞춤형 보건시책사업 홍보
 - 보건사업 안내문 번역(영문,중문) 홍보물 30종 비치
- 외국인 모니터링(만족도 및 수요도 조사) 실시
- 소요예산 : 9,700천원

2 치매지원센터 운영(시비)

노인인구의 증가 및 치매관리 서비스 수요 증대에 따라 치매예방에서부터 조기발견 및 치료, 재활지원 등 통합적이고 체계적인 서비스를 제공, 치매 유병율을 낮추고 노년기 건강한 삶을 영위하도록 하고자 함.

□ 추진배경

- 인구 고령화로 치매문제의 심각성이 대두됨에 따라 기존의 중증 치매환자 시설수용 중심의 치매관리 틀에서 벗어나,
- 초기단계부터 맞춤형 서비스를 제공하기 위한 체계적이고 통합적인 치매관리의 필요성 대두

□ 추진방향

- 치매통합관리 서비스 제공으로 치매환자와 가족의 부담 경감
- 치매 유병율 및 중증 치매환자 비율을 낮춰 치매관련 사회적 비용 경감

□ 세부 추진계획

- 치매 예방 및 인식개선 사업 : 연 12회
 - 유동인구 밀집지역 가두홍보 및 지역 유관기관 순회 교육
- 치매조기검진사업 : 연내 8,000명 선별검진
 - 5개년 간 60세 이상 노인 전체에 대한 조기검진 실시

연도별	계	2010년	2011년	2012년	2013년	2014년
인원(명)	56,000	8,000	10,000	12,500	12,500	13,000

- 치매 등록관리 사업 : 연내 600명이상 등록관리(치매환자 추정수의 20%)
 - 보호시설, 병·의원 등 유관기관 연계 치매환자 발굴 등록 관리
 - 지역순회 사업설명회 개최 재가 치매환자 등록 유도
- 원인 확진검진 및 치료비 지원 : 150명(치매등록 환자의 25%)
 - 대 상 : 정밀검진에서 치매로 진단 분류된 노인 중 저소득층 주민
- 인지건강센터 “사랑채” 운영 : 연 200회 이상 인지건강 프로그램 운영
 - 인지건강센터 상시 개방(프로그램실 및 어르신 쉼터로 병행 운영)
- 소요예산 : 473,400천원(시 248,400 구 225,000)

3

「건강 만점, 행복 만점」 대사증후군 관리(시비)

고혈압, 당뇨병, 고지혈증, 비만 등 대사증후군관련 질환의 조기발견 및 개인별 맞춤형 건강관리시스템을 구축하여 지역주민의 건강관리에 필요한 통합적인 서비스를 제공하고자 함.

□ 추진배경

- 21세기 웰빙보건소 실현을 위한 서울시 보건소 5대 중점관리사업임
- 고혈압, 당뇨병, 고지혈증에 대한 규칙적 치료와 관리를 통하여 심혈관질환의 73%, 뇌혈관질환의 69%예방 가능함

□ 추진방향

- 전문관리센터 운영을 통한 전문적이고 체계적인 건강관리 체계 구축
- 시간적 지리적 접근성 제고를 위한 찾아가는 건강상담실 운영
- 대사증후군 홍보로 대사증후군에 대한 주민 인식도 제고

□ 사업목표

- 대사증후군 조기발견 검사 : 10,000명
- 대사증후군환자 등록 관리 : 3,000명
- 대사증후군 홍보 : 77,760명

□ 세부 추진계획

- 사업 시기 : 2010. 3월부터
- 사업 대상 : 77,760명
 - 30세 이상 인구 259,197명의 대사증후군 유병률 30%
- 대사증후군 조기발견 검사 : 10,000명(대상자의 13%)
 - 검사항목 : 혈압, 혈당, 허리둘레, 중성지방, 콜레스테롤검사

- 대사증후군 전문관리센터 운영 : 7,600명
 - 보건소, 분소 내소자 및 건강검진 수검자
- 지역거점 『건강마을 프로젝트』 운영 : 600명
 - 12개 동 주민센터 체력단련실 이용 인원(4월~9월)
- 글로벌 영등포 『건강나눔 프로젝트』 운영 : 500명
 - 다문화 빌리지 및 다문화가족지원센터 이용 회원(4월 ~9월)
- 『토요 대사증후군 발견 및 관리코너』 운영 : 500명
 - 열린 보건소 이용자(3월~12월) : 매월 2, 4주 토요일
- 인재중심 『건강제일 프로젝트』 운영 : 800명
 - 지역 사업장에 근무하는 근로자(4월~12월)
- 대상자 등록관리 : 3,000명(조기발견 검사자의 약 30%)
 - 사업동의서 작성 및 접수
 - 결과상담 및 대상자 분류로 군별 맞춤형 건강관리
 - 고혈압, 당뇨병 등 환자 발견 시 병의원, 보건소 진료 의뢰
 - 운동, 영양, 금연, 절주 건강증진사업 연계
- 사업홍보
 - 홍보물 개발 : 2종 60,000부
 - 보건소 홈페이지 연계 대사증후군 관리사업 코너 개설
 - 언론매체 홍보 : 케이블 방송 및 보건소 IPTV 송출
 - 지역신문 및 건강소식지 게재
 - 대사증후군 홍보관 운영 : 영등포구청역 5호선 환승구간
 - 건강검진 결과지에 대사증후군 분류 및 사업홍보
 - 건강아카데미 운영 : 10회
- 소요예산 : 200,000천원(시 50% 구 50%)

4 「5분의 기적」 심폐소생술 교육 확대 실시

응급상황 발생에 대한 일반인들의 신속하고 효과적인 초기 대응을 위해 다양하고 실질적인 방법으로 응급처치 및 심폐소생술 교육을 실시하고 자동제세동기를 확대, 설치하여 생명을 구하는 응급의료체계를 확립하고자 함

□ 사업목표

- 응급처치 및 심폐소생술 실습 교육 총20회 (약 1,000명)
- 공공기관 자동제세동기 확대 설치(3개소)

□ 추진방향

- 실제 심폐소생술 활용이 가능한 계층 대상의 실습 위주 교육 실시
- 심폐소생술 관련 정보 습득 및 체험을 위한 『상설 체험관』 설치·운영

□ 세부 추진계획

- 기 간 : 2010. 3월 ~ 12월(10개월)
- 대 상

구 분	대 상	인원(명)	비 고
주 민	자율참가 희망자(5회)	100	선착순 모집
직장인	종사자 500인이상 사업장(5개소)	200	59개소 중 선착순 모집
구직원	구 소속직원1/2(10회)	700	나머지 1/2은 익년도 실시
총 계		1,000	

○ 교육 방법

- 구청 홈페이지 및 관내 지역 언론매체를 통한 홍보 및 교육 안내
- 대형 기업체 대상 교육 안내 및 참가 협의
- 회기별 분배된 계획으로 구청 전 직원 교육 완료 추진

○ 교육내용

- 응급처치 및 심폐소생술 이론교육
- 심폐소생술 실습교육

○ 심폐소생술 상설 체험관 설치·운영

- 보건소 1층에 설치된 키오스크에 심폐소생술 프로그램 설치
- 보건소 내방객 누구라도 언제든지 마네킹을 이용하여 실습할 수 있는 체험장 설치

○ 소요예산 : 28,685천원

5 마약류 관리 온라인 교육시스템 구축

마약류 취급 의료인에 대해서는 안전한 관리에 대한 내용으로, 일반국민들에 대해서는 마약 및 오·남용 우려 약물에 대한 내용으로의 온라인 교육 시스템을 구축하여 마약류관리에 철저를 기하고 일반인들의 마약류와 관련한 올바른 인식 확산에 앞장서는 보건행정서비스를 실현하고자 함

□ 사업목표

- 보건소 홈페이지에 온라인 상설 교육프로그램 구축

□ 추진방향

- 마약류취급업소에 대한 상시교육체계 마련으로 법률 인지도 상승 유도
- 마약류관리에 관한법률 준수유도
- 오·남용우려 약물에 대한 올바른 사용 및 인식 개선 교육
- 교육 대상 업소 : 603개소 및 일반국민
 - 관리자 17, 의료업자 290, 도매업자 42 , 소매업자 254

□ 세부 추진계획

- 시스템 구축을 위한 자료수합 : 2월
- 시스템 구축 : 3~4월
- 구축방법 : 전산정보과와 협의하여 자체 구축
- 시스템 내용
 - 마약류관리에 필요한 내용(사고마약류 폐기방법등)
 - 마약류관리 상 유의사항 및 주요위반사항 및 처분내용등 기타 마약류관리에 관한 법률
 - 오남용우려가 있는 약물에 대한 내용

6

『식중독 지수 전광판』 설치

대량으로 음식물을 조리·취급하는 집단급식소에서 시설의 노후화, 개인위생 및 식재료관리 소홀 등으로 인해 집단 식중독이 증가하고 있는 바, 조리시설 내 식중독 지수를 상시 확인할 수 있도록 식중독 지수 전광판을 구입, 지원하여 식중독 사고를 예방하고자 함

□ 사업목표

- 식중독 지수 상시 확인으로 효율적인 식중독 예방 관리 및 집단급식소 식중독 발생 제로화 실현

□ 추진방향

- 학교 등 전체 집단급식소에 식중독 지수 전광판 설치
- 조리종사자가 식품 취급 시(검수, 보관, 조리 등) 식중독 지수 적극 활용 유도

□ 세부 추진계획

- 대 상 : 집단급식소 236개소

계	공공기관	학 교	사회복지시설	어린이집 (유치원)	병 원	산업체
236	16	43	20	58	19	80

- 사업 기간 : '10. 1 ~ 6월
- 구매 수량 : 137개(급식소 당 1개)
 - 병원, 산업체 급식소는 자체 설치 유도
- 전광판 개요
 - 규 격 : W364mm × D257mm × H36mm
 - 표시기능 : 디지털 온도, 습도, 식중독지수, 지수별 위험도 표시
 - 식중독 지수별 위험도

단계	지수범위	위험도
위험	85이상	3-4시간내 부패, 음식물취급 극히 주의, 식중독 위험
경고	51~85	4-6시간내 부패, 조리시설 취급주의, 식중독 경고
주의	35~50	6-11시간내 식중독 발생 우려, 식중독 주의
관심	10~34	식중독 발생 우려, 음식물 취급 주의

- 소요예산 : 21,920천원(기금 : 137개소X160,000원)