

제186회 구의회 임시회

2015. 2. 27 ~ 3. 06

청림 영등포

2015년 주요업무 보고



청 소 과

보고 순서

I . 일 반 현 황	••••	2
II . 2015 주요업무 계획	••••	6
III . 신규(주요) 투자사업	••••	20

I. 일반 현황

1 조직

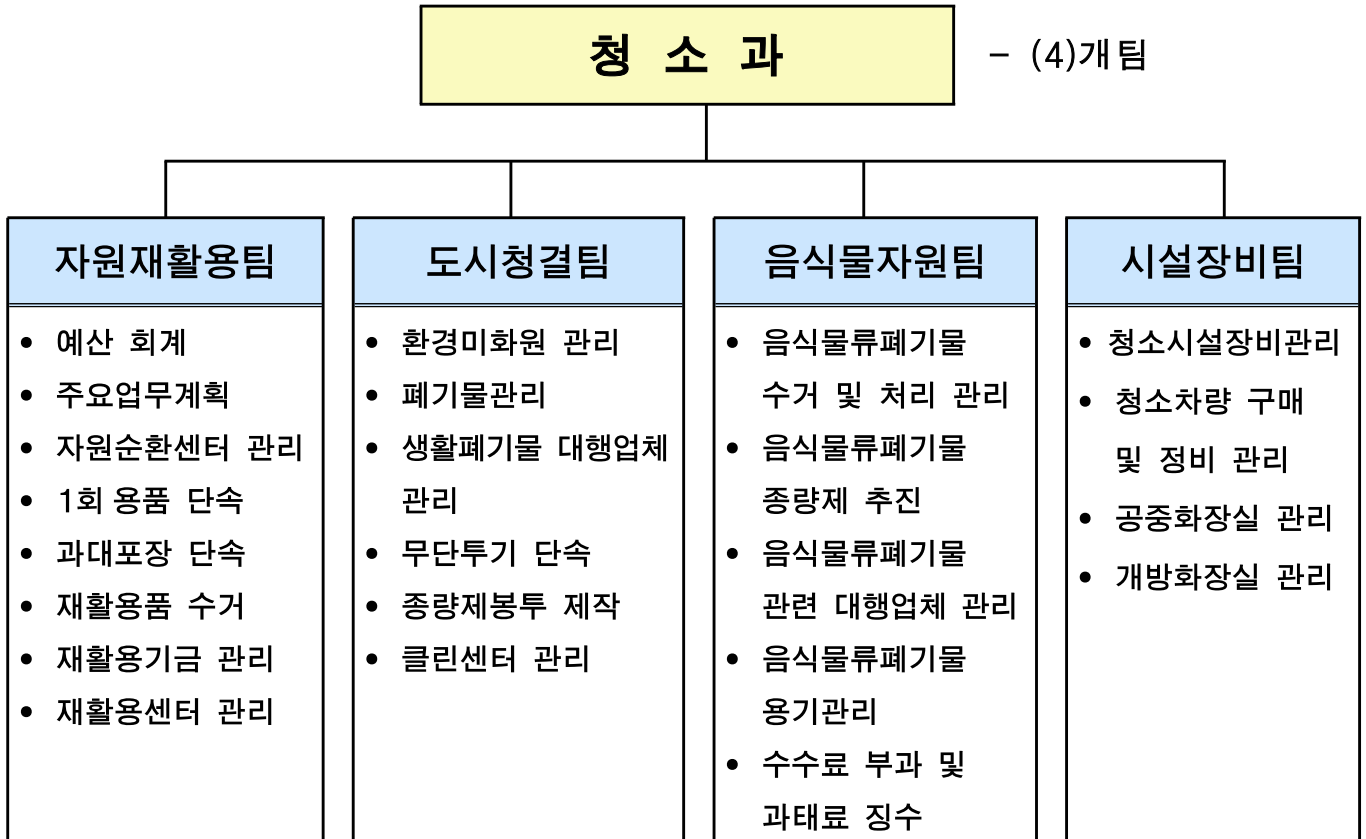

2 인 력

구 분	계	일 반 직						관 리 운 영 직				별 정 직 · 임 기 제			
		4급	5급	6급	7급	8급	9급	6급	7급	8급	9급	6급	7급	8급	9급
정 원	48		1	9	16	9	2			1					10
현 원	47		1	8	19	3	4		2						10
과부족	△ 1			△ 1	3	△ 6	2		2	△ 1					

3

주요시설 및 장비

○ 시설물 현황

환경미화원휴게실	자원순환센터	공중화장실
○가로8개소 ○기동대2개소	○노들로 59(양화동1-43) ○재활용선별장 ○음식물류 폐기물 적환시설 ○재활용환경미화원휴게실 ○주민소통 공유시설	○ 건물형 12개소 ○ 간이형 6개소

○ 장비 현황

▶ 폐기물 처리인력 및 장비

구 분	인 력				차량(대)	비 고
	계	운전원	환경미화원	기타		
계	308	74/2	220	12	129	
구 청	180	20/2	146	12	63	
대 행	128	54	74		66	

※ 1일 폐기물 처리량 -----총 290톤

- 생활폐기물(무단투기 13톤 포함)-----153톤
- 음식물류폐기물 -----117톤
- 재활용폐기물 -----20톤

▶ 구 환경미화원 배치현황

총 계	가로청소					
	소 계	가로1조	가로2조	가로3조	가로5조	기동대
146	95	18	25	17	20	15
	재 활용					
	소 계	동재활용	폐기물 해체	환적		폐형광등
	51	41	1	7		2

▶ 청소차량 현황

계	수송차량		수집차량				도로청소차량			기타 차량	건설 기계
	암롤	압축	음식물	기동대	재활용	폐형광등 수거	노면	분진	물청소		
63	5	1	4	5	18	1	6	1	8	11	3

▶ 자원순환센터

면 적	위 치	시설현황	근무인력(명)
3,700 ^m ² (1,120평)	영등포구 노들로59	<ul style="list-style-type: none"> · 업무시설 : 재활용선별장, 음식물적화장, 적화장, 계근대, 세차시설 · 환경미화원 복지시설 : 환경미화원 휴게실, 북카페, 샤워실, 탈의실, 주방 및 식당, 체력단련장 등 · 주민편의시설 : 텃밭, 탁구장, 대강당, 견학장, 정자 및 연못, 장난감교실 등 · 기타시설 : 사무실3, 창고 등 	68 <ul style="list-style-type: none"> · 미화원51, 운전원 4, · 시간선택제 3, · 세척직원 8 · 기계 2

▶ 리사이클링 센터(페스티로폼 처리장)

면 적	위 치	건물구조	시설장비	처리량	비 고
대지 341 ^m ² 건물 187 ^m ²	영등포동 618-313	경량철골조	감용기1대	650kg/ 일	'14.1.1~'15.12.31 민간위탁운영(2년)

▶ 재활용 환경미화원 휴게실 현황

면 적	소재지	이용인원	구 조	설치시기	토지이용	지목	비고
526 ^m ²	양화동 1-43 (성산대교 남단)	55	철근콘크리트	2011년	국토부	하천	

▶ 가로환경미화원 휴게실 현황

연번	휴게실명	소재지	면적(㎡)	구 조	설치(년)	토지이용	이용인원	지목
1	가로제1조	당산동6가 10-7(강마을공원 내)	49	벽돌슬라브	2002	구유지	18	공원
2		양평동4가 287-6(당산소공원 옆)	33	컨테이너	2003	사유지		공원
3	가로제2조	문래동3가 55-6(공공용지)	131	컨테이너2	2004	구유지	25	대지
4		양평동3가 18-1(우림아파트 옆)	37	경량철골조	2002	국유지		대지
5	가로제3조	신길4동209-101(동사무소 위)	50	컨테이너2	2011	구유지	17	대지
6		신길1동 43-11(1호선 신길역 옆)	100	경량철골조	2004	구유지		도로
7	가로제5조	대림1동 897-8(새마을금고 옆)	145	철근콘크리트	2005	구유지	20	대지
8		도림2동 254(도림펌프장 내)	21	컨테이너	2002	구유지		유수지
9	기동대A조	양평동 3가 34-1(대우미래사랑 옆)	83	컨테이너2+ 가건물	1991	구유지	7	도로
10	기동대B조	대림동 611(클린센터 내)	100	철근콘크리트	2006	구유지	8	대지

4

예산 현황

(단위 : 천원)

단위사업명	예산액	전년도 예산액	증(△)감
계(일반회계 + 특별회계)	29,150,788	21,675,258	7,475,530
일반회계	28,948,788	21,675,258	7,273,530
친환경적 청소시스템 구축(정책)	17,404,394	11,129,023	6,275,371
재활용분리수거 및 처리(단위)	603,390	665,400	△62,010
클린 영등포 구현(단위)	9,242,374	4,582,266	4,660,108
환경미화원관리 (단위)	556,429	551,524	4,905
음식물류폐기물 감량 및 자원화 촉진(단위)	5,598,558	3,842,958	1,755,600
청소시설 및 장비운영관리(단위)	1,403,643	1,486,875	△83,232
행정운영경비 (정책)	11,526,703	10,546,235	980,468
인력운영비(단위)	11,291,547	10,299,619	991,928
기본경비(단위)	235,156	246,616	△11,460
재무활동(정책)	17,691		17,691
보전지출(단위)	17,691		17,691
특별회계	202,000	0	202,000
친환경 청소시스템 구축(정책)	202,000	0	202,000
무단투기사업	202,000	0	202,000

Ⅱ . 2015 주요업무 계획

연 번	사 업 명	쪽
①	재활용 선별장 운영	7
②	폐금속자원 재활용 사업	8
③	주택가 재활용정거장 사업	9
④	공공기관 폐기물 제로화 확대 추진	10
⑤	맑고 깨끗한 영등포 가꾸기 추진	11
⑥	도로 물청소 강화	12
⑦	실버봉사대 활성화	13
⑧	클린하우스 정거장 운영	14
⑨	생활폐기물 감량화 추진	15
⑩	음식물류폐기물 수거 및 자원화	16
⑪	음식물류폐기물 종량제 정착 및 감량화 추진	17
⑫	청소장비의 현대화	18
⑬	공중화장실 관리	19

효율적이고 안정적인 재활용 업무 추진을 위한 재활용 선별장 운영을 통하여 자원재활용 활성화에 기여하고 재활용 가능 자원을 최대한 회수하여 폐기물 감량화에 기여하고자 함

□ 추진방향

- 우리구 관내에서 수집·운반한 재활용품의 효율적인 선별과 적정처리
- 재활용 가능 자원을 최대한 회수하여 폐기물 감량화

□ 사업개요

- 재활용 선별 시설 : 28톤/일
 - 면 적 : 1,692.37㎡
 - 투입 컨베이어 1식, 수선별 컨베이어 1식, 압축기 3식, 여과집진기 1식
- 위탁운영
 - 업 체 명 : (주)에코그린(대표 이형출 / 사회적 기업)
 - 기 간 : 14.4.1~17.3.31(3년)
 - 판매대금 : 톤당 40%의 10원/kg(재활용품 판매대금 관리기금 세입 조치)
 - 근무인원 : 26명(기술인력 6명, 선별인력 20명)
 - 민간위탁 범위
 - 용역범위구역 재활용 선별 시설의 유지·관리 및 안전관리
 - 반입 재활용품의 분류, 선별, 압축, 보관, 상차, 판매, 잔재 폐기물 처리
 - 기타 각종 시설 운영·관리

□ 소요예산 : 208,800천원(구비)

휴대폰, PC, 폐가전에서 금, 은, 동, 팔라듐 등 고가 희귀금속을 회수하여 재활용하는 폐금속자원 재활용 사업이 서울시 일자리창출 사업으로 운영됨에 따라 실적거양에 만전을 기하고자 함

□ 추진방향

- 소형 폐가전 등 재활용 수거체계 확대 및 적법처리
- 동별 경진대회를 통해 재활용률이 낮은 품목의 재활용률 확대

□ 사업개요

- 추진기간 : 연중
- 수거품목 : 휴대폰, PC, 소형가전 32종(냉장고, TV, 세탁기, 에어컨 제외)
- 수거체계 : 수거 ⇒ 자원순환센터 ⇒ SR센터 에코시티서울
- 수거방법 : 직영 및 대행업체에서 무상 수거

□ 세부 추진계획

- 동별 자원재활용 수거 경진대회 개최
 - 자원재활용 수거 경진대회 계획 시달 : 3월 중
 - 수거 실적 평가 : 상시 실적 관리
- 폐금속자원 재활용 사업의 지속적 홍보
 - 홍보물 제작·배포, 인터넷, 소식지 게재
- 소형폐가전 수집보상금제 실시
 - 대 상 : 영등포구 관내 희망하는 공동주택
 - 내 용 : 서울시 SR센터 수집보상금제 협약 실시 후 공동주택에서 수집되는 폐금속 자원에 대한 보상금 지급(100원/kg)

□ 소요예산 : 비예산

재활용 가능 자원의 문전(혼합) 배출에 따른 수집·운반·처리 비용의 지속적인 증가, 분리수거율의 감소 등 문제점을 개선하고 재활용률을 향상시키기 위해 거점 배출 방식인 「주택가 재활용정거장 사업」을 시행함

□ 추진방향

- 재활용 자원 배출체계 개선 : 문전(혼합)배출 ⇒거점분리배출
- 취약계층 어르신 및 자활센터 인력을 활용한 정거장 관리로 일자리 창출

□ 사업개요

- 추진기간 : 연중
- 대상 : 영등포본동, 당산1동·2동, 도림동, 양평1동·2동, 신길1동
7개동 일반주택지역(80개소)
- 주요내용 : 지정 장소, 지정 시간에 자원관리사가 이동식 분리수거대를 설치하고 주민이 직접 수거장소에 재활용품을 분리 배출, 수거시간 종료 후 철거하여 청결한 상태 유지
 - 배출주기 : 수·토 06:00~09:00(당산1·2동)
화·금 18:00~21:00(영등포본동, 도림동, 양평1·2동, 신길1동)

□ 세부 추진계획

- 재활용 정거장(이동식 거점 수거대) 설치·운영
 - 200~300세대 또는 약 50~100m 간격 기준 설치
 - 생활폐기물 배출 상태가 불량한 지역(무단투기 성행 지역) 등
- 정거장 관리인(자원관리사) 운영
 - 기존 폐지 수집 등으로 생계를 유지하고 있는 어르신
 - 기타 관할 동장이 정거장 관리인으로 적합하다고 판단하는 사람 등
 - 역할 : 거점분리수거대 관리(설치 및 철거), 분리배출 안내, 수거함 교체, 주변 청결관리, 주민홍보 등
 - 관리인 보상 : 서울시 지원수당(10만원/월-한시적) 및 재활용품 판매 대금
- 운영절차 : 주민 거점배출(분리수거) → 자원관리사 정리 → 차고지 반입·계량 → 관리인 보상(매월 정산) [재활용품 매각비용은 전액 자원관리사 수입]

□ 소요예산 : 시비

영등포구청사 본관 및 별관, 구의회사무국, 동주민센터, 시설관리공단 등을 대상으로 “공공기관 폐기물 제로화” 사업을 확대하여, 종량제봉투 사용량 줄이기, 1회용품(종이컵 등) 사용량 줄이기 등 부서별 재활용컨설팅을 실시, 올바른 재활용 분리배출 생활화로 깨끗한 환경을 조성코자 함

□ 추진방향

- 쓰레기 감량의 필요성에 따라 공공기관의 슬선수범 자세 구축
- 재활용 가능 자원을 최대한 회수하여 폐기물 감량화

□ 사업개요

- 목 표 : 재활용 활성화를 통한 쓰레기 감량
- 대 상 : 영등포구청사 외곽부서, 동주민센터, 산하기관(도서관, 시설관리공단 등)
- 주요내용
 - 분리수거함 5종으로 정비 : 종이류, 종이팩(컵), 플라스틱류, 캔/병류, 비닐류
 - 1회용품 사용 억제 및 개인이 사용 중인 쓰레기통 사용 금지
 - 재활용 실천의식 고취를 위한 직원 홍보 및 안내

□ 세부 추진계획

- 전부서 대상
 - 2015.2월부터 부서별 컨설팅 실시로 품목별 분리수거 상태 및 배출량 확인
 - 부서별 배출 실명스티커 배부하여 지정일시 배출토록 안내
 - 종량제봉투 사용량 및 재활용품 혼입 확인(과봉)하여 미흡부서 공개
- 동 주민센터 대상
 - 종량제봉투 배출시 배출부서 표기 후 배출
 - 종량제봉투 사용량 및 재활용품 배출량(전월 실적 대비) 결과 보고
- 산하기관 대상
 - 수시 점검을 통해 생활폐기물 감량화 협조토록 직원 교육 및 의식 변화 유도

□ 소요예산 : 비예산

깨끗하고 청결한 거리조성 및 청소 기반시설 청결을 통한 품격 있는 청소 서비스 제공과 시민고객이 느끼는 체감 만족도 향상으로 맑고 깨끗한 영등포 거리 조성에 기여코자 함.

□ 추진방향

- 상시 청결하고 쾌적한 거리 유지로 품격 있는 영등포 이미지 구현

□ 사업개요

- 기 간 : 2015. 1. ~12.
- 추진분야
 - 가로청결분야 : 가로청소 및 도로물청소 상태, 무단투기 단속, 자율청소봉사단 구성 운영 등
 - 주민 참여형 자율청소 추진 : 감량화사업과 연계, 민·관 참여유도
 - 쾌적한 생활환경 조성 : 클린데이 행사 및 명절대비 주변 청소

□ 세부 추진계획

- 대청소 및 클린데이 운영 취약지역 집중청소 : 매월 네 번째 수요일
- 담배꽂초 및 쓰레기 무단투기 단속 강화 및 홍보 병행실시 : 연중
- 청소기동대를 활용하여 무단투기 적기 수거로 깨끗한 도로유지
- 생활폐기물 매일 수거제를 실시하여 골목에 생활폐기물이 없도록 유지
- 거리입양 활성화 추진 : 동별 2개소 이상 단체 참여 유도
- 골목길 반상회 추진 : 재활용 분리수거 제도 활동 병행 실시

□ 소요예산 : 비예산

환경오염 원인인 도시 미세먼지를 제거하고 간선 도로뿐만 아니라 이면도로와 골목길 물청소도 실시하여 맑고 깨끗한 클린 영등포 구성에 기여하고자 함.

□ 추진방향

- 도로 물청소 강화로 깨끗하고 쾌적한 영등포 구성에 기여
- 물청소 작업 매뉴얼 준수로 주민불편 최소화
- 보도 물청소 실시를 통한 청결한 보행환경 제공

□ 사업개요

- 기 간 : 2015. 3 .1 ~ 11. 30(동절기 제외)
- 작업시간 : 매일 04:00 ~ 15:00

□ 세부 추진계획

- 작업시간
 - 1차 작업 : 04:00 ~ 07:00 (6차선이상 간선도로 물청소)
 - 2차 작업 : 09:00 ~ 15:00 (보도 및 이면도로, 골목길)
- 장비현황 : 15대(물 청소차 8대, 노면청소차 6대, 분진흡입차 1대)
- 추진내용
 - 노면청소(진공흡입청소) 후 도로 전면 물청소 실시
 - 차량통행이 많은 간선도로 중심 작업 실시
 - 도로 청결도 향상을 위한 전차선 위주의 작업 확대
 - 주1회 보도상의 미세먼지 제거를 위한 물청소 실시
 - 황사 및 오존경보 등 기상상황 발생 시 도로 집중 물청소 실시

□ 소요예산 : 35,000천원 - 시비 100%

어르신 유희인력을 활용하여 이면도로 및 주택가 뒷골목 등 청소 취약지역을 청소하는 실버봉사대를 운영함으로써 노인일자리 창출에 기여하고 내 집·내 점포 앞 청소 활성화로 깨끗한 우리 동네 조성에 기여코자 함

□ 추진방향

- 지속적인 뒷골목 청소로 깨끗한 골목환경 조성
- 깨끗한 동네를 우리 스스로 만들어가는 주민 자율참여 의식 조성
- 청소의 날 활성화로 취약지역 지정 중점 청소 실시

□ 사업개요

- 기 간 : 2015. 1. 1 ~ 12. 31
- 지 역 : 동별 청소 취약지역
- 인 원 : 실버봉사대 300명

□ 세부 추진계획

- 인 원 : 300명
- 청소시간 : 매일 07:00 ~ 10:00(2시간 범위 내 동별 탄력적 운영)
- 추진내용
 - 내 집·내 점포 앞 청소 생활화 홍보
 - 관내 뒷골목 및 청소취약지역 청결유지
 - 무단투기, 재활용품 분리배출 홍보
- 지원내역 : 6,000원/일, 월17일(실비보상금 월102천원)

□ 소요예산 : 395,399천원 - 구비 100%

주택단지 내 클린하우스 정거장을 설치하여 악취 및 해충 방지, 무단투기 예방 등 깨끗한 거리 이미지 개선 및 선진형 쓰레기 배출 공간을 주민들에게 제공함으로써 도시환경 인프라를 구축하고 지역주민의 삶을 향상시켜 청결한 주거환경을 조성하고자 함

□ 추진방향

- 주택단지 내 청결한 쓰레기 배출 공간 제공
- 분리수거함을 이용한 재활용 배출 증가로 생활폐기물 감소

□ 사업개요

- 기 간 : 2015.1~12
- 대 상 : 주택단지 내 쓰레기 배출 취약지역
- 규 모 : 클린하우스 정거장 41개소
- 목 적 : 청결한 주거환경 조성 및 재활용 배출 증가

□ 세부 추진계획

- 클린하우스 정거장 30개소 운영
- 신규 클린하우스 설치 계획(11개소)
 - 클린하우스 정거장 설치 예정 지역 수요조사 및 선정 : 2월
 - 클린하우스 정거장 발주 및 설치 : 3월
- 클린하우스 정거장 청결 관리인 운영 계획
 - 근무시간 : 매일 08:30 ~ 09:30, 17:00 ~ 17:30
 - 근무내용 : 클린하우스 내 청결관리 및 재활용 분리배출 활성화
 - ※ 어르신복지과 노인사회활동지원(일자리)사업 연계 : 3월
- 클린하우스 정거장 재활용품 수거체계 변경 : 3월
 - 재활용 환경미화원(동별) → (주)에코그린(민간위탁)으로 전환

□ 소요예산 : 10,000천원 - 구비 100%

서울시 생활폐기물 공공처리시설 반입할당제 시행에 따라 다양한 감량정책을 수립 시행함으로써 우리구 의무감량 목표달성과 폐기물처리 예산을 절감하고자 함

□ 추진방향

- 폐기물 처리방식 전환을 통한 재활용률 제고
- 대민홍보를 통한 가정내 분리수거 생활화 유도

□ 추진개요

- 추진기간 : 2015.1~12 (연중)
- 감량대상 : 공공처리시설(매립지,자원회수시설) 반입 폐기물
- 감량목표 : 8,700톤 (감량할당량 : 5,100톤)
 - ※감량할당량 : 51,066톤(2013년 발생량) * 10%
- 감량추진 성과
 - 목표 달성시 : 인센티브(기본 반입수수료 10% 감면)
 - 목표 미달시 : 패널티 (공공처리시설 반입제한, 기본 반입료 5배증과)

□ 실행과제

- 공공분야 폐기물 감량 추진
 - 가로청소 공공용봉투 총량관리제 실시
 - 동청소기능 수거 ⇒ 선별중심으로 전환
 - 다중이용시설(공원,체육시설등) 사용자 폐기물처리계획 제출 의무화
- 대민 홍보를 통한 분리수거 정착
 - 주택가 종량제봉투 과봉시연을 통한 주민제도
(공동주택 병행 시행 : 대단지⇒중·소단지 순)
 - 혼합배출 수거거부 안내(스티커) 부착

□ 소요예산 : 별도 편성예산 없음

음식물류폐기물 수집, 운반, 처리 등 민간처리 대행업무의 원활한 추진을 통해 신속하고 안정적 처리기반을 조성하고, 주민불편을 최소화하여 보다 쾌적한 도시환경을 조성하고자 함

□ 추진방향

- 음식물류 폐기물의 효율적 수거·처리로 쾌적한 주거환경 조성
- 음식물류 폐기물 처리업체 지도·감독 강화를 통한 주민 편의 도모

□ 사업개요

- 추진기간 : 연중
- 처리규모 : 42,880톤/연
- 추진내용 : 민간대행을 통한 음식물류폐기물의 수거와 처리체계를 안정적으로 구축·운영하여 주민편의 도모 및 청결도시 조성
- 민간 처리대행 업체 현황
 - 수집·운반 대행업체 : 8개 업체
 - 처리 대행업체 : 8개 업체
 - 운송 대행업체 : 1개 업체

□ 세부 추진계획

- 음식물류 폐기물 수집·운반 적시 처리
 - 미수거 현황 상시 파악으로 민원 해소
- 자원순환센터 음식물 적환장 청결 유지
- 음식물류폐기물 처리대행업체 지도점검
 - 점검기간 : 상·하반기 2회
 - 점검내용 : 법규 준수, 민원발생 사항, 음폐수 육상처리 현황 등

□ 소요예산 : 5,218,154천원 (구비)

음식물류폐기물 종량제 정착과 더불어 음식물류폐기물 감량률을 유지·관리하기 위하여 RFID 기반 종량제, 음식점 납부필증 종량제 등의 종량제 수거 및 처리 시스템 유지·관리·점검 및 홍보를 통해 배출량 감량과 깨끗하고 편리한 음식물류폐기물 관리체계 구현

□ 추진방향

- 음식물류폐기물 수거 효율화 및 주민편의를 고려한 음식물류폐기물 종량제 기반시설 유지·관리·점검
- 종량제 주민 홍보 확대로 배출량 감량 및 깨끗한 도시환경 조성

□ 사업개요

- 소형음식점 납부필증 종량제 실시 여부 수시점검
- 공동주택 RFID 개별계량기기 운영 및 유지·보수 관리 상태 수시점검
- 3월 『주민홍보단』 구성 및 『클린업투게더』 상시실시로 종량제 확대정착

□ 세부 추진계획

- RFID 기반 선진형 종량제시스템 운영 및 유지·보수 관리
 - RFID 개별계량기기 (2012~2014) 설치: 공동주택(아파트) 182개단지 63,200세대
- 소형 음식점(4,700개소) 납부필증 종량제 유지·관리
 - 소형음식점용 납부필증 제작·배포 및 납부필증 판매 배출 수거 시스템 관리
- 『클린업투게더 프로젝트』, 『종량제 주민홍보단』 확대·운영으로 종량제 정착 유지·관리
 - 주민대상 종량제 교육 홍보 및 찾아가는 홍보, 주민센터 중심 직능단체 주민홍보단 구성

□ 소요예산 : 총 348,970천원 (구비)

노후 청소 차량을 현대화 된 최신 차량으로 교체하여 작업의 안전성 향상 및 업무의 효율성을 높이고자 함

추진방향

- 내구연한(7~8년) 경과 된 노후차량 우선 교체
- 노후 청소차량의 현대화를 통한 업무 효율의 극대화

사업개요

- 기간 : 2015. 상반기
- 내용 : 내구연한(7~8년)이 경과 된 노후차량 1대 교체

청소장비(차량) 현황

(2015. 2월 현재)

계	수송차량		수집차량				도로청소차량			기타차량				건설 기계	수송용 적재함	
	암롤	압축	재활 용품	폐형 광등	음식 폐기물	기동 대	가로	살수	분진	음식물 통세척	순찰	집계차	정비		재활용 품	음식 폐기물
63	5(4)	1(1)	18(2)	1	4	5	6(5)	8(3)	1	5	4(1)	1	1	3	15	11

세부 추진계획

- 2015년 상반기(4~5월) 중 노면청소차(6m²) 1대 교체
- 2015년 추경 편성 시 차량교체에 따른 부족재원 요구

소요예산 : 204,000천원(구비)

관내 공중화장실 청결 관리 및 노후시설 개선 등을 통하여 구민에게 쾌적하고 깨끗한 화장실 서비스 제공

□ 추진방향

- 공중화장실 관리 민간위탁으로 질 높은 화장실 이용환경 제공
- 매월 시설물 점검 및 보수로 안전점검 강화

□ 사업개요

- 기간 : 2015. 1. 1 ~ 12. 31
- 대상 : 관내 공중화장실 18개소 및 민간 개방화장실 48개소
- 추진내용
 - 공중화장실 18개소 : 청소 민간용역 실시 및 시설물 관리
 - 민간개방화장실 48개소 : 화장지 등 물품지원

□ 세부 추진계획

- 공중화장실 민간위탁용역 계약 체결(2014년 12월 기 시행)
- 공중화장실 전기안전 점검 실시 2회(상·하반기)
- 공중화장실 매월 1회 이상 순찰 및 시설물 점검
- 민간개방화장실 매월 화장지 등 소모품 지원

□ 소요예산 : 232,430천원(구비)

Ⅲ . 신규(주요) 투자사업

1 생활폐기물 무단투기 예방사업

도시청결팀

생활폐기물 무단투기 예방사업을 위해 특별회계를 설치, 무단투기 단속원 채용 및 예방 홍보 등을 통해 깨끗하고 쾌적한 도시생활환경을 조성함으로써 국민 생활의 질적 향상을 도모하고자 함

□ 추진방향

- 무단투기 단속원 채용 및 관리
- 무단투기 예방을 위한 홍보 및 무단투기 방지시설물 설치 · 관리

□ 사업개요

- 기 간 : 2015. 1. ~ 12.
- 대 상 : 영등포구 전 지역
- 내 용
 - 무단투기 단속원 신규 채용(6명 예정)
 - 쓰레기 무단투기 감시카메라 설치
 - 무단투기 예방 홍보 캠페인 실시

□ 세부 추진계획

- 쓰레기 무단투기 취약지역 단속(연중)
 - ※ 신규 무단투기 단속원(기간제 근로자) 채용 예정
- 쓰레기 무단투기 감시카메라 설치 : 2015. 7.(예정)
- 무단투기 예방 캠페인 : 매월 실시(월1회)
- 무단투기 예방 홍보물 제작

□ 소요예산 : 202,000천원(무단투기특별회계)