

제157회 영등포구의회

2010년도 제2차 정례회

『교육 복지 사람중심 새 영등포』 실현을 위한

주요 업무 보고



복지정책과

순 서

- 일반 현황 1
- 2010 주요업무 추진실적 3
- 2011 주요업무 계획 18
- 특수사업 25

I. 일반 현황

1

인 력

| 구분 | 계 | 일반직 | | | | | | 기능직 | | | | |
|-----|----|-----|----|----|----|----|----|-----|----|----|----|-----|
| | | 4급 | 5급 | 6급 | 7급 | 8급 | 9급 | 6급 | 7급 | 8급 | 9급 | 10급 |
| 정원 | 27 | - | 1 | 8 | 6 | 6 | 5 | - | - | - | 1 | - |
| 현원 | 35 | - | 1 | 9 | 10 | 3 | 9 | - | 1 | 2 | - | - |
| 과부족 | 8 | - | - | 1 | 4 | △3 | 4 | - | 1 | 2 | △1 | - |

2

조 직

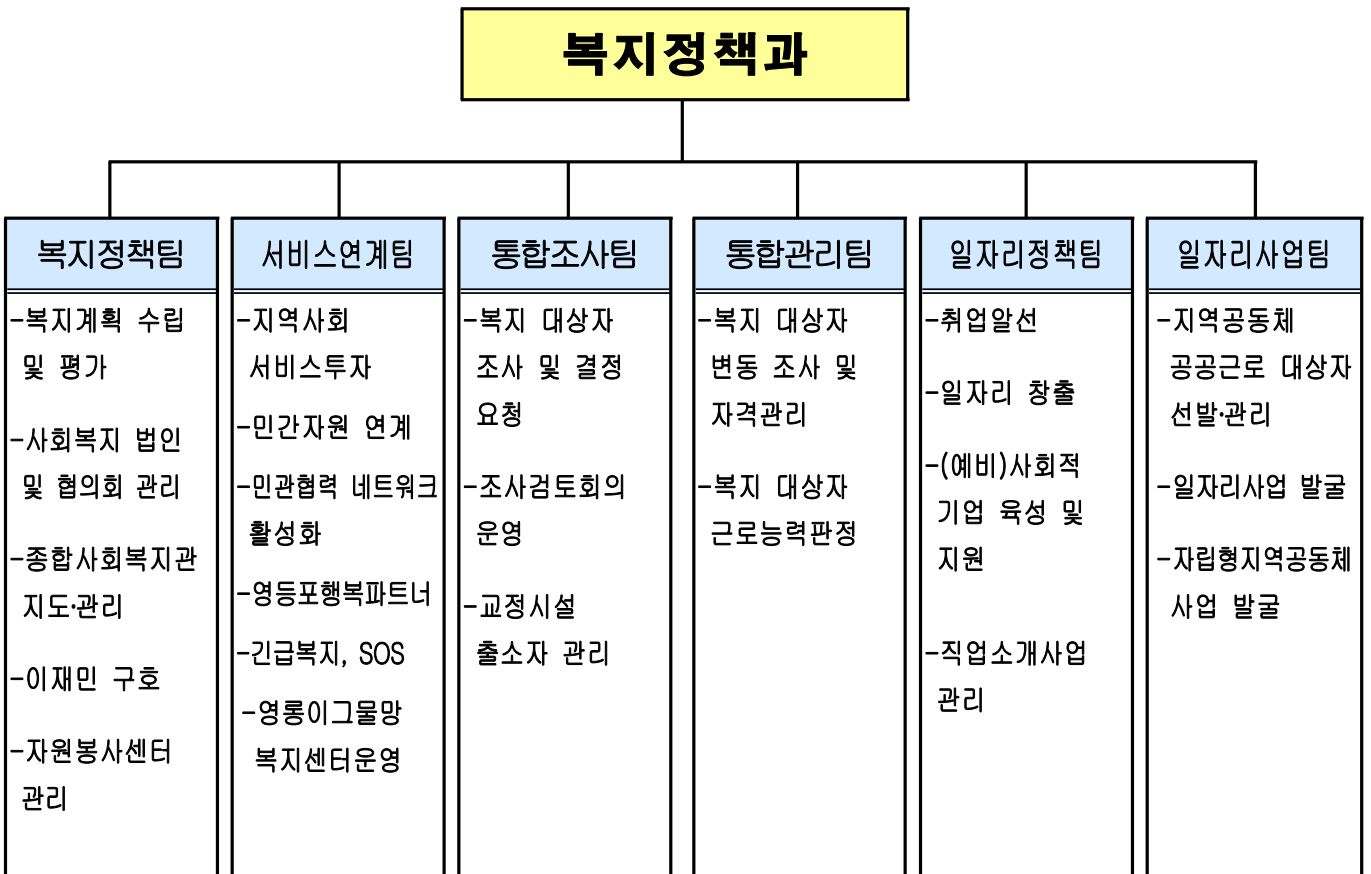

3

주요시설 및 장비

| 구분 | 명칭 | 현황 | 소속(비고) |
|----|------------|-------------------|-------------------------------|
| 장비 | 차량 | 모닝 (2010년식) | 통합조사팀 |
| | | 비스토 (2004년식) | |
| | | 스타렉스 (2008년식) | 운영체 : (사)원진사랑나눔 (이사장 류봉식) |
| 시설 | 자원봉사 센터 | 당산 3가 3(140.7㎡) | 회장 : 정진원 |
| | 사회복지협의회 | 당산동 121-41(222㎡) | |
| | 푸드뱅크 | | 운영체 : 사회복지협의회 |
| | 푸드마켓 2호점 | | |
| | 푸드마켓 1호점 | 신길6동 480(102.3㎡) | 구호물품 : 112세트 |
| | 재해구호물자창고 | 신길1동 89-197(100㎡) | |
| | 영등포종합사회복지관 | 신길5동 440-56 | 운영체 : 불교조계종사회복지재단 (관장 김종우) |
| | 신길종합사회복지관 | 신길1동 465- 1 | 운영체 : 어린이 재단 (관장 공상길) |

4

예산현황

□ 사업별

(단위 : 천원)

| 단위사업명 | 예산액 | 집행액 | 집행율(%) |
|--------------|------------|-----------|--------|
| 계 | 11,770,175 | 9,074,242 | 77.1 |
| 주민생활지원서비스 관리 | 856,208 | 586,880 | 68.5 |
| 종합사회복지관 활성화 | 1,215,134 | 1,214,474 | 99.9 |
| 복지서비스 환경구축 | 488,207 | 367,175 | 75.2 |
| 저소득층 통합지원 | 705,006 | 460,780 | 65.4 |
| 취업활동 지원 | 6,497,721 | 4,921,445 | 75.7 |
| 자원봉사 활동 강화 | 586,918 | 562,414 | 95.8 |
| 인력운영비 | 69,952 | 57,101 | 81.6 |
| 기본경비 | 183,025 | 147,761 | 80.7 |
| 보전지출 | 1,168,004 | 756,212 | 64.7 |

Ⅱ. 2010 주요업무 추진실적

1 제2기 지역사회복지계획 수립 - 구비 100%

급변하는 사회 변화 속에서 주민의 욕구와 지역 문제를 정확히 판단하고 지역의 자원을 효율적으로 활용하고자 우리구 지역실정에 맞는 사회복지정책의 전체적 방향을 수립하여 지역사회 복지서비스에 필요한 복지수요를 효율적으로 확대 공급코자 함

□ 사업개요

- 추진기간 : 4. 1 ~ 11.26
- 추진범위
 - 시간적 범위 : 2011 ~ 2014년(4년간)
 - 공간적 범위 : 영등포구 내(지역 주민, 사회복지관련 시설 및 기관 등)
 - 내용적 범위 : 복지자원 및 욕구조사, 지역복지 비전 및 추진전략 수립 등
- 추진분야 : 저소득 복지 등 12개 분야
- 추진주체 : 구청 / 지역사회복지협의체 / 외부 전문기관
- 예산액 : 46,000천원

□ 추진실적

- 추진단 구성 및 회의 개최
 - 구성인원 : 총 30명(공공 14, 민간 15, 용역기관 1)
 - 회의개최 : 총 6회(용역기관 선정, 욕구조사 분야 선정, 설문내용 등 검토)
- 용역기관 선정 : 중앙대학교 산학협력단
- 지역복지욕구 및 자원조사 : 12개 분야 2,000명
- 용역 중간보고회 개최 : 복지욕구 및 지역자원 조사결과 보고
- 복지부문별 사업계획 수립
- 주민의견 청취 및 사업 설명회 개최

□ 향후계획

- 최종보고회 및 지역사회복지 대표협의체 심의 : 11월중
- 사업계획서 제출(구 ⇒ 서울시) : 11월중

민간기관의 전문성 확보 및 지속성 있는 업무추진으로 자원봉사 활성화와 활동 수준을 향상시켜 더불어 사는 영등포구를 구현

□ 사업개요

- 위탁근거 : 서울특별시 영등포구자원봉사활동지원 조례 제9조
- 위탁현황
 - 위탁법인 : (사)원진 청소년 사랑나눔(대표 : 류봉식)
 - 위탁기간 : 3년('09. 4. 1 ~ '12. 3.31)
- 위탁사무
 - 자원봉사자의 모집·상담·배치 및 교육에 관한 사업
 - 전문봉사단 구성 및 자원봉사 프로그램의 개발·보급에 관한 사업
 - 자원봉사활동과의 연계활동 및 기타 자원봉사활동 진흥에 관한 사업
- 예산액 : 579,243천원(국비 22,740, 구비 538,503, 전입금 18,000)

□ 추진실적

- 센터운영 민간주도 추진
 - 민·관 혼합 운영체제에서 위탁법인 직영 운영체제로 전환
 - 자원봉사팀 폐지, 담당제로 전환 (공무원 3명 ⇒ 1명) : 2010.1.1
- 우수 자원봉사자 양성 : 3,600명 목표
 - 자원봉사대학 운영 : 연 2회(상반기, 하반기)
 - 전문 봉사자 교육실시
- 프로보노 봉사단 등 7개 특성화 프로그램 추진
- 업무 추진실태 점검 및 협의를 위한 정기회의 개최 : 주 1회
- '10년도 서울시 자원봉사활성화 분야 우수구 선정 : 인센티브 50,000천원

□ 향후계획

- 민간위탁 사업 추진 및 예산 집행실적 수합·점검 : 월 및 분기별
- 성과중심의 위탁사무 운영실태 점검 및 사업실적 분석·평가 : 12월

기부식품 등의 지원체계 인프라 확충으로 식품 기부문화 정착의 확산과 지역 소외계층에게 기부식품 전달 및 다양한 복지서비스를 제공함으로써 더불어 사는 복지 공동체 구현

□ 사업개요

- 근거 : 영등포사랑나눔 푸드마켓 설치운영계획(2004.12.29 방침)
- 푸드마켓 : 2개소
 - 1호점 : 신길동 480번지 EL샤틀레 102호(229 m^2)
 - 2호점 : 당산동 121-41 강변한솔 101호(238 m^2)
- 푸드뱅크 : 1개소
 - 위치 : 당산동 121-41 강변한솔 101호(238 m^2)
- 운영주체 : 영등포구 사회복지협의회

□ 추진실적

- 푸드마켓 지원 및 운영
 - 운영비 지원 : 105,362천원(구비 84,715천원, 시비 20,647천원)
 - 푸드마켓 이용실적 : 14,483명, 419,747천원
 - 찾아가는 이동푸드마켓 추진 실적
 - 기부실적 : 31,517천원, 배분실적 : 516명/539품목 14,194천원
- 푸드뱅크 지원
 - 운영비 지원 : 25,152천원(구비 11,766천원, 시비 13,386천원)
 - 관내 복지기관 및 시설 기탁물품배부 : 313개소 (750,342천원)

□ 향후계획

- 연말연시 소외된 수급이용자 발굴 지원 예정
- 관내 기업, 유관단체, 개인 등 홍보를 통한 후원자 적극 발굴
- 푸드마켓 이용자 물품선호도 조사 실시

재난으로부터 주민들의 생명과 재산을 보호하고, 재난 발생시 신속한 구호를 위하여 우리구 실정에 적합한 이재민 구호 대책을 수립, 업무추진에 만전을 기하고자 함

□ 사업개요

- 추진근거 : 재해구호법 제6조(재해구호물자의 확보 및 보관 등)
- 추진목적
 - 재해발생시 신속하고 안전한 이재민 구호체계 확립
 - 민간구호단체와 긴밀한 공조체계 유지

□ 추진실적

- 9.21 집중호우시 이재민 발생에 따른 구호물품 배분 현황
 - 수 량 : 응급구호세트(기본용) 1,343개
응급구호세트(개인용) 2,983개
재가구호세트 1,298개
- 수해지역 아리수 배분 : 1,300개
- 기업(SK-월드비전) 지원물품 : 150세트(부르스타 및 건조식품 세트)
- 삼성전자 가전제품 수리 서비스 실시 : 40가구
- 재해구호협회 세탁봉사 : 40가구 300봉지 수거 세탁(1봉지 50ℓ)
- 수해복구 자원봉사 활동 실적
 - 인 원 : 449명(자원봉사연합회, 의경봉사단, 소방서봉사단 등)
 - 내 용 : 대림1, 2동 침수지역 청소, 세탁, 도배 및 장판봉사 등
- 침수피해 이재민 응급구호비 지급 : 703세대 64,470천원

□ 향후계획

- 재해구호물품 정비
 - 재활용 가능한 물품은 사회복지시설 등에 수요처 조사후 기부
 - 탈색·부식 등으로 재활용 불가능한 물품은 자체 폐기 처리
 - 정비후 비축기준 미달물품은 서울시에 요청

지역사회 자원을 효과적으로 개발 관리하고 사회공헌활동을 통한 나눔 문화 확산에 기여하며 저소득 주민에 대한 서비스 연계사업을 추진함으로써 삶의 질 향상에 기여하고자 함

□ 사업개요

- 따뜻한 겨울보내기사업 추진 : 매년 12. 1 ~ 익년 2.28(3개월간)
- 영등포사랑성금으로 저소득주민 의료비 등 지원체계 구축(연중)
- 지역자원발굴을 통한 서비스연계사업 추진(연중)

□ 추진실적

- 영등포사랑성금 행복파트너사업 지원(연중) : 466,789천원
 - 저소득주민 919가구 231,567천원
 - 사회복지기관(시설) 186개소 235,222천원
- 커뮤니티임팩트사업(방임아동지원사업) 지원(연중): 70,000천원
- 제2회 사회복지제안기획공모사업 추진(4~12월)
 - 추진방법 : 4월 중 공모·선정 심의 후 5월부터 사업추진
 - 선정기관 및 지원금 : 9개 기관 69,711천원
 - 노인일자리, 사회부적응아동지원, 장애아동지원, 취업연계 프로그램 등 선정
- 사례관리가구 위기가정 상황극복비 지원사업 추진(5~12월)
 - (재)사랑과 행복나눔 자원 연계 : 25,000천원
 - 민·관 사례관리가구 중 위기가구에 대하여 생필품, 가전도구 등 현물 지원
- 지역사회 자원발굴을 통한 연계(연중) : 343,886천원
 - 경륜사업본부 당산지점 발굴 연계 : 저소득가구 및 복지기관 연 27,000천원
 - 한국마사회 발굴 연계 : 저소득 17가구 연 20,400천원
 - 우리투자증권 발굴 연계 : 다문화가정 지구마을 페스티벌 지원 10,000천원
 - 강산개발 등 67곳 발굴 연계 : 저소득가구 802가구 연 286,486천원

□ 향후계획

- 희망나눔 따뜻한 겨울보내기사업 추진('10.12 ~ '11.2월)
 - 사업선포 캠페인, 특별모금생방송, 성금·품 접수창구 설치 등
- 사회공헌 활성화를 위한 체계적인 시스템 구축 추진
 - 지역사회자원 데이터베이스화 및 복지브랜드 구축

대표적인 서울형 복지시책인 희망플러스, 꿈나래 통장을 시행함에 따라 다양한 홍보방법을 통하여 우리구 목표 달성 및 저소득층 자립의 기회를 제공하고자 함

□ 사업개요

- 추진기간 : 연중(1차 1~3월, 2차 5~8월, 3차 10~'11.2월)
- 선발절차 : 신청접수 → 자격확인, 금융조회 등 → 구 심의 → 시 면접
- 지원방법 : 매월 참가자 저축액에 상응하는 금액 매칭적립(1:1) 지원
- 사례관리 : 참여자 저축 독려 및 금융교육, 상담지원 등
- 예산액 : 서울시 직접배정 지원사업

□ 추진실적

- 희망플러스 및 꿈나래 통장 사업참가자 선발 : 287명

| 구분 | 총선발인원 | 희망플러스 통장 | | 꿈나래 통장 | |
|----|-------|----------|------|--------|------|
| | | 신청인원 | 선발인원 | 신청인원 | 선발인원 |
| 계 | 287명 | 신청인원 | 선발인원 | 신청인원 | 선발인원 |
| 1차 | 152명 | 226명 | 72명 | 221명 | 80명 |
| 2차 | 135명 | 166명 | 77명 | 193명 | 58명 |

- 서류심사를 위한 구 심의위원회 개최 : 4회
 - 민간위원(5명)삭제로 구성하여 심의의 공정성 및 객관성 확보
- 사례관리기관 지원 및 관리 : 3개소
 - 신길종합사회복지관, 영등포종합사회복지관, 영등포지역자활센터
 - 사례관리기관 점검 및 애로사항 청취(4. 8~4.12)
 - 구에서 통합금융교육 실시(8.21) : 사업 참가자 200명
 - 우리금융그룹 금융교육 전문강사가 '부채관리와 대출'을 주제로 강의
- 사업홍보 실적
 - 홍보용 배너 및 접수창구 제작·설치 : 18개동 주민센터
 - 구 소식지, LED게시판, 보도자료 등 사업 홍보 46회
 - 차상위복지급여자, 탈락자 등 SMS 문자, 전화안내를 통한 1:1 홍보

□ 향후계획

- 3차 참가자 선발을 위한 구 심의위원회 개최('11. 1월)
- 50인미만 사업장, 초·중·고등학교 사업안내 등 다양한 홍보 강화

지역별·가구별로 다양한 특성과 수요에 부합하는 차별적인 서비스를 발굴·집행함으로써 지역주민이 체감하고 만족하는 사회서비스를 제공하고자 함

□ 사업개요

- 아동인지능력향상 서비스(지역선택형)
 - 지원대상 : 평균소득 100% 이하 가구의 만 6세이하 아동
 - 지원내용 : 1:1 맞춤형 독서지도, 도서대여 또는 지급
 - 지원액 : 월20,000원 또는 27,000원(1가구 1인 10개월 지원)
- 문제행동아동 조기개입 서비스(지역개발형)
 - 지원대상 : 평균소득 100% 이하 가구의 18세미만 문제행동아동
 - 지원내용 : 종합심리검사, 놀이치료, 언어치료, 미술치료 등
 - 지원액 : 월128,000원(12개월 지원 원칙, 1회 한해 연장지원)
- 자녀사랑 부모학교(지역개발형)
 - 지원대상 : 평균소득 100% 이하 가구의 자녀양육 부모 및 예비부모
 - 지원내용 : 부모 성격 및 양육유형 검사, 부모역할, 가족프로그램 등
 - 지원액 : 170,000원
- 예산액 : 700,000천원

□ 추진실적

(10월말 현재)

| 구분 | 누적이용자수 | 누적바우처이용액 | 예산대비이용률 |
|---------------|--------|-----------|---------|
| 계 | 9,055명 | 291,241천원 | 42% |
| 아동인지능력향상서비스 | 7,902명 | 164,655천원 | 44% |
| 문제행동아동조기개입서비스 | 1,080명 | 120,381천원 | 42% |
| 자녀사랑부모학교 | 73명 | 6,205천원 | 14% |

□ 향후계획

- 지속적인 사업홍보를 통한 서비스 수요자 신규 발굴
 - 홍보물 제작(10,000부)하여 동주민센터, 복지기관, 학교, 어린이집 등 배부
- 서비스 제공기관 관리로 수요자가 만족하는 차별적인 서비스 제공
 - 제공기관 실무자, 동 주민센터 실무자 등 교육 및 간담회 개최

민·관이 협력하여 저소득층가구 청소년들에게 학원 무료수강 기회를 제공하여 학습기회 불평등을 해소함으로써 청소년들이 스스로 꿈을 디자인하도록 하고, 교육 복지 사람 중심의 새 영등포구를 구현하고자 함

□ 사업개요

- 추진목적
 - 저소득층가구 자녀에 대한 수강기회 제공으로 가난의 대물림현상 탈피
 - 드림코칭(Dream Coaching) 장학수강생의 자기계발, 바른인성 육성
- 추진기간 : '10. 2월 ~ 연중
- 지원대상 : 저소득층가구 초·중·고등학생
- 지원내용 : 학원 종합반 또는 단과반 무료수강, 교재지원
- 참여기관 : 영등포구보습학원연합회, 서울사회복지공동모금회, 영등포구

□ 추진실적

- 참여기관 협약식 체결 : '10. 2.17
 - 영등포구보습학원연합회 : 보습학원 수강 기회 제공 및 인성개발 노력
 - 서울사회복지공동모금회 : 사업참여학원장에 대한 기부금 영수증 발행
 - 영등포구 : 저소득층가구 자녀 중 참여자 선발·연계 및 사업총괄
- 1차 추진 : '10. 2 ~ 12월
 - 총 49개 학원 참여 / 177명 신청자 중 131명 선발
 - 장학수강생 장학수강증 수여(2.25) 및 학원수강(3~12월)
- 2차 추진 : '10. 7 ~ 12월
 - 총 19개 학원 참여 / 117명 신청자 중 43명 선발
 - 장학수강생 장학수강증 수여(7.28) 및 학원수강(8~12월)
- 기초학습능력부진학생에 대한 중앙대 가족복지학과 멘토링 연계 : '10. 8월
- '10년 연간기부금 추산액 : 338,400천원
 - 단과 1과목 150천원+교재비 30천원 / 10월 현재 185,810천원
- '10년 상반기 서울창의상 창의실행부문 장려상 수상 및 서울모금회 우수사례 선정

□ 향후계획

- '11년도 계획 수립 : 11월
- 3차 장학수강생 선발 및 오리엔테이션 실시 : 12월

갑작스런 주소득자의 사망, 가출, 행방불명, 중한 질병 등으로 생계가 곤란한 위기상황 발생 시 위기가정의 욕구에 따른 지원을 신속하게 제공함으로써 가정해체 등 위기상황을 극복하도록 개입하고자 함

□ 사업개요

- 사업목표 : 갑작스런 위기상황으로 인하여 생계유지 등이 곤란한 저소득층 적극 발굴, 선지원·후처리함으로써 생계형 사고, 가정해체, 만성적 빈곤화 등을 방지
- 선정요건 : 주소득자의 사망, 가출, 구급시설 수용 및 중한질병을 당하거나 가구구성원으로부터 방임·유기·가정폭력을 당한 때로서 아래 지원기준에 적합한 경우
- 지원기준
 - 소득 : 최저생계비150% 이하(4인 기준 2,045천원)
 - 일반재산 : 13,500만원 이하
 - 금융재산 : 300만원 이하
- 지원절차 : 지원요청→현장확인→지원결정→사후조사→적정성심사
- 지원종류 및 지원내역
 - 생계비(4인기준 934천원), 의료비(300만원 이내), 교육지원 등
- 예산액 : 519,400천원

□ 추진실적 - '10. 10월 현재

- 의료비 지원 : 208건 343,923천원
- 생계비 지원 : 4건 2,628천원
- 주거비 지원 : 2건 608천원
- 사랑성금, 국민기초수급자 책정 등 타지원연계 18건
- 위기가정지원사업 등 복지시책 교육(10.20) : 통장 400명

□ 향후계획

- 지역신문, 구 소식지 등 적극 홍보하여 위기가구 발굴
- 긴급지원 후에도 위기상황이 해결되지 않을 시, 타법률 지원, 민간후원 등으로 연계하여 보호

일시적인 위기상황으로 빈곤층 전략 위험에 처한 위기가정에 대하여 응급 구호적인 돌봄을 제공하여 가정해체를 예방하고자 함

□ 사업개요

- 사업목표 : 최근 경제상황 악화로 갑작스런 실직, 휴·폐업 및 부도 등 사업실패로 어려움을 겪는 가정이 증가하고 이로 인한 생계형 사고, 가정해체, 신 빈곤층으로의 전략 등 심각해질 수 있는 상황에 처한 가정을 지원
- 선정기준 : 주 소득자의 갑작스런 실직, 사업실패나 중한질병 등으로 소득을 상실하여 생계가 곤란하고 아래 지원기준에 적합할 때
- 지원기준
 - 소득 : 최저생계비 100분의 170이하(4인기준 2,317천원)
 - 일반재산 : 189백만원 이하 가구
 - 금융재산 : 300만원 이하
- 지원절차 : 지원요청→현장확인→지원결정 및 실시→사후조사→적정성 심사→적정시 종료, 부적정시 지원중단 및 반환 후 종료
- 지원종류 및 지원내역
 - 생계비(4인가구 기준 1,141천원), 의료비(150만원 내), 교육지원, 주거지원
- 지원기간 : 원칙 1개월(최대 3개월까지 연장 가능)

□ 추진실적 - '10. 10월 현재

- 생계비 27가구 43,966천원 지원
- 교육비 60가구 51,714천원 지원

□ 향후계획

- 저소득층에 대한 접근성이 높은 통·반장, 의료기관, 학교, 고용지원센터 등에 적극 홍보하여 위기가구 발굴 및 협력 강화
- SOS위기가정특별지원 후에도 위기상황 미 해소시 타법률지원, 민간후원 연계를 실시하여 위기가정의 빈곤층 유입 사전 방지

사회복지통합관리망을 통한 복지급여 신청자에 대한 신속하고 객관적인 조사와 각종 사회복지 급여 및 서비스 지원대상자의 자격 및 이력에 관한 정보의 통합관리로 효율적인 복지업무 수행

□ 사업개요

- 다양한 복지급여대상의 자격판정을 위한 소득·재산조사를 전담하여 기준적용의 편차 제거 및 전문성 확보
- 소득·재산 변동자료 적용 기준의 표준화를 통한 행정의 신뢰도 향상
- 기존 개별 복지사업별 관리에서 개인별, 가구별 지원 현황 체계적 파악
- 각 개별 사업별 급여, 서비스의 적정성 관리 및 중복급여 방지

□ 추진실적

- 조사현황(세대) ('10.10월말 현재)

| 총신청 (세대) | 조사완료건수 | | | | | | | | | 조사중 |
|-------------|--------|-------|-------|-------|-------|------|-----------------|----------|---------------|-------|
| | 계 | 기초수급자 | 한부모가족 | 보육 | 기초노령 | 장애연금 | 차상위 (의료지원장애) | 희귀난치성질환자 | 교정시설 출소예정자 | |
| 7,587 | 6,268 | 1,181 | 180 | 1,962 | 1,893 | 557 | 397 | 49 | 49 | 1,319 |

- 관리현황(건) ('10.10월말 현재)

| 변동자료 적용 | | | 서비스 자격 여부 판단 (책정/중지) | | | | | | | 근로능력평가 |
|---------|-------|-------------|----------------------|-----------|----------|----------|----------------|--------------|-----|--------|
| 사망 등 | 전·출입 | 소득·재산 변동 | 기초수급 | 기초노령 | 장애수당 | 한부모 | 영유아보육 | 차상위자 지원 등 | | |
| 720 | 6,855 | 4,315 | 61 349 | 41 395 | 22 65 | 0 110 | 1,411 1,512 | 6 63 | 265 | |

□ 향후계획

- 국민기초생활보장 신청자 중 법정 기준을 초과하여 지원대상에서 제외된 가구가 극빈층으로 추락하지 않도록 민간연계 지원(특별구호·특별취로, 긴급복지지원, SOS위기가정 특별지원 등) 강구
- 12월중 구·동간 사례 검토회의 개최
- 12.31까지 기초생활보장수급자 근로능력평가용 진단서 징구 및 활동능력평가 완료

12 취업정보센터 운영 - 구비 100%

취업에 어려움을 겪고 있는 지역주민의 취업능력을 제고시키고, 취업정보 제공 및 구인기업에 대한 취업알선을 통하여 지역경제 활성화에 기여하고자 함

□ 사업개요

- 추진근거 : 서울특별시 영등포구 취업정보은행설치·운영 규정
- 목 적 : 취업정보센터 기능 활성화를 통한 취업률 제고 및 일자리 창출
- 예 산 액 : 9,760천원

□ 추진실적

- 취업정보센터 취업상담 창구 운영
 - 상담인력 보강 : 직업상담사 3명, 공공근로사업 참여자 2명

(‘10.10월말 현재)

| 구 분 | 구직등록 | | | 구인등록 | | 상담 건수 | 알선 (건) | 취업 (명) | 취업률 (%) |
|-----|-------|-------|-------|------|-------|----------|-----------|-----------|------------|
| | 계 | 남 | 여 | 업체 | 인원 | | | | |
| 계 | 4,537 | 2,296 | 2,241 | 915 | 2,761 | 15,658 | 23,995 | 2,087 | 46 |

- 동 주민센터 취업상담창구 설치 운영(18개소, 7월)
- 구인·구직 만남의 날 개최(매년 2회)
 - 3.18(목) 영등포아트홀(참여인원 900여명, 참여기업 49개)
- 일자리데이 구인·구직 만남의 광장 개최(매월 11일)
 - 5월 ~ 10월(6회 개최), 영등포구청역 2번출구 만남의 광장
 - 참여인원 610여명, 참여기업 25개(직접참여)
- 장애인 취업박람회 개최
 - 8.27(금) 영등포아트홀(참여인원 650여명, 참여기업 34개)
- 취업지원 업무 강화를 위한 「취업대비교실」 운영: 7회 309명 참여
- 찾아가는 구인개척활동 실시: 2인 1조, 총 3개조 전담반 편성
 - 방문업체 4,423개, 구인등록 342명, 취업 176명
- 구인구직업무 유관기관 협약 체결 : 3개 기관(근로복지공단 외 2개)

□ 향후계획

- 구인·구직 만남의 날 개최 : 12월
- 취업대비교육 실시 : 매월 셋째주 화요일

관내 (예비)사회적기업의 발굴·육성 지원을 통해 취약계층에게 일자리 또는 사회서비스를 제공함으로써 지역사회통합과 주민의 삶의 질 향상 도모

□ 사업개요

- 2010 사회적기업 발굴 계획 수립·추진 (홍보·경영지원)
- (예비)사회적기업 생산품 우선구매 및 사업개발비 지원
- 서울형예비사회적기업 노동부 사회적기업으로의 전환·인증 추진
- 예산액 : 34,000천원(국비 20,000천원, 구비 14,000천원)

□ 추진실적

- 사회적기업 현황(2010년도 서울형사회적기업 발굴 : 20개소)

| 구분 | 계 | 노동부 사회적기업 | 노동부 예비사회적기업 | 서울형 예비사회적기업 |
|----|-----------|-----------|-------------|-------------|
| 현황 | 40개소 652명 | 12개소 227명 | 8개소 166명 | 20개소 259명 |

- 홍보활동
 - 유관단체회의(75회) 및 각종 설명회(상공인회 등 5회 400명)
 - 봄꽃축제시 홍보 부스 운영 : 4일간 4개업체
 - 서울형사회적기업 탐방 및 영등포소식지 게재 : 우령각시 등 12개 업체
- 서울형예비사회적기업체 고용실적, 노동부인증요건 등 점검 : 10개 업체
- 지자체 사업개발비 지원 : 총 34,000천원 (국비 20,000천원, 구비 14,000천원)
 - 신청 접수(6.1~6.14) ⇨ 심사·선정(15개업체 신청, 4개업체 선정)
 - ⇨ 약정체결(7.16) ⇨ 1차 보조금 교부 (8.25) ⇨ 중간정산(11.3)
- 『영등포구 사회적기업 육성 및 지원에 관한 조례』 제정·공포 : 9.30
- 관내서울형사회적기업 대상 노동부사회적기업 전환 설명회 : 7.19, 12개업체 18명
- 사회적기업 생산품 우선구매 : 135건 381,388,100원

□ 향후계획

- 사업개발비 2차 교부(11월) 및 정산(12월)
- 영등포구 사회적기업 육성위원회 설치 : 2011년 1월
- (예비)사회적기업 생산품 우선구매
 - 부서별 구매목표치(구매예산 대비 10%내외)를 구청장방침으로 정하여 추진

글로벌 금융위기로 인해 발생한 국내 경기침체에 따른 민생안전 대책과 희망근로 일자리를 통해 취약층의 생계를 지원하고 어려운 지역상권의 소득을 증대시켜 지역경제 활성화 도모

□ 사업개요

- 사업기간 : '10. 3월 ~ 10월(8개월)
- 목표인원 : 744명
- 대상사업 : 24개 사업(구22, 동2)
- 예산액 : 4,249백만원(국비2,237백만원, 시비1,078백만원, 구비934백만원)

□ 추진실적

- 희망근로 사업 참여 현황

| 목표인원 | 최초선발인원 | 추가배치(1.2 차) | 포기인원 | 사업참여인원 |
|------|--------|-------------|------|--------|
| 744 | 783 | 217 | 212 | 788 |

- 예산집행 현황
 - 예산액 : 4,249백만원(인건비 3,566, 재료비683)
 - 집행액 : 3,964백만원(인건비 3,492, 재료비472)
- 희망근로 집수리사업 추진 : 151가구
 - 도배장판49, 내부수리8, 지붕방수3, 난방공사1, 기타90(전기, 형광등수리 등)
- 보건·안전교육 : 4회 2,297명
 - 안전교육 2회 1,462명, 건강검진 1회 493명, 취업상담 1회342
- 등·하교길 교통안전지킴이 전환 배치(추가) : 7개교 23명
- 희망근로사업 취약계층 추가모집 배치 : 2회 217명
- 희망근로 사업기간 연장 : 4개월 연장
 - 당초 : '10. 3 ~ 6월(4개월) ⇒ 변경 : '10. 3 ~ 10월(8개월)
- 사업추진실적
 - 공공시설물 개보수 : 공원시설 놀이터정비등 6개 사업 추진완료
 - 재해취약지역시설정비 : 하천시설물 보수 등 2개 사업 추진완료
 - 취약계층지원 : 희망의 집수리사업등 4개사업 추진완료
 - 공공부문 정보화사업 : 종합문서고 목록정비 등 3개사업 추진완료
 - 주민숙원사업 및 기타일자리사업 : 전염병예방사업등 9개사업완료

2010년 희망근로사업 종료됨에 따라 하반기 일자리사업으로 자치단체 경상비 및 축제행사비를 절감 취약계층을 위한 지역공동체 일자리 사업 추진

□ 사업개요

- 사업기간 : '10. 9 ~ 12월(4개월)
- 목표인원 : 509명
- 대상사업 : 18개 사업(구15, 동4)
 - 지역녹색일자리사업 : G20정상회의대비 명품꽃길조성등 8개사업
 - 지역희망일자리사업 : 향토자원조사등 10개사업
- 예산액 : 2,316백만원(시비 1,359, 구비 957)

□ 추진실적

- 지역공동체일자사업 참여 현황

| 목표인원 | 신청인원 | 선발배치 | 포기인원 | 추가배치 | 현인원 |
|------|------|------|------|------|-----|
| 509 | 930 | 513 | 83 | 306 | 736 |

- 예산집행현황
 - 예산액 : 2,316백만원(인건비 1,732백만원, 재료비 584백만원)
 - 집행액 : 849백만원(인건비 674백만원, 재료비 175백만원)
- 희망근로사업 종료자 지역공동체일자사업 전환 배치
 - 근무기간 : '10.11.1 ~ 11.30 (1개월)
 - 전환배치 인원 : 251명
- 근로자 보건·안전교육 : 4회 992명
 - 안전교육 1회 513명, 건강검진 2회 218명, 취업상담 1회 261명
- 복지시설 등 사업장 점검
 - 점검시설 : 보현의집 외 10개 시설

□ 향후계획

- 근로자 2차 안전교육 : 11월중
- 동절기 근로자 안전 및 복무관리 철저히 안전사고 예방에 주력

Ⅲ. 2011 주요업무 계획

1 자원봉사센터 민간위탁 운영

민간기관의 전문성 확보 및 지속성 있는 업무추진으로 자원봉사 활성화와 활동 수준을 향상시켜 더불어 사는 영등포구를 구현

□ 추진방향

- 민·관 협력시스템에 의한 민간주도, 공공지원 체계 정착
- 민간위탁 효율성 및 효과성 분석을 통한 사업의 내실화 및 운영개선 도모

□ 추진계획

- 위탁사무
 - 자원봉사자의 모집·상담·배치 및 교육에 관한 사업
 - 전문봉사단 구성 및 자원봉사 프로그램의 개발·보급에 관한 사업
 - 자원봉사활동과의 연계활동 및 기타 자원봉사활동 진흥에 관한 사업
- 민간위탁 운영실태 분석 및 지도·점검
 - 민간위탁 사업 추진 및 예산 집행실적 수합·점검 : 월 및 분기별
 - 성과중심의 위탁사무 운영실태 점검 및 사업실적 분석·평가 : 분기별

2 사회복지담당 간담회 정례화

사회복지담당 공무원들의 의견을 청취하고 격려를 통해 사기를 진작 시킴으로써 저소득층에 제공되는 복지서비스의 질 향상을 도모

□ 추진방향

- 구청장과 직원간 간담회 정례화를 통한 조직의 역동성 강화
- 사회복지업무 문제점 및 발전방향, 애로사항 청취 및 격려

□ 추진계획

- 개최횟수 : 연 1회 (하반기)
- 대 상 : 구 및 동 주민센터 사회복지담당공무원 78명
- 추진방법 : 부서 및 직렬별로 구분 참여인원 적정 배분
 - 실질적인 효과 거양을 위하여 회당 10명 내외로 인원 구성
 - 건의·애로사항 사전 모니터링 및 관련부서 팀장 배석 조치

3

사랑의 푸드마켓·뱅크 운영 지원

기부식품 등의 지원체계 인프라 확충으로 식품 기부문화 정착의 확산과 지역 소외계층에게 기부식품 전달 및 다양한 복지서비스 제공함으로써 복지 공동체 구현

□ 추진방향

- 푸드마켓 확대운영에 따른 후원자 발굴
- 기존의 식품나눔 사업의 다양한 복지서비스 창출 및 확대

□ 추진계획

- 푸드마켓 이용자 확대(기초수급자의 50%이상 2,300 ⇒ 3,000세대)
- 서비스 영역의 확대
 - 품목의 다양화 : 식품류 및 생필품 제공 확대
 - 거동 불편자를 위한 택배 자원봉사자 추가 확보
- 후원금 및 물품 후원자 발굴
 - 유관부서와 업무 협조를 통한 관내 기업 등의 후원자 발굴
 - 대단위 아파트 단지 등으로 식·생필품 기부함 확대

4

지역사회서비스 투자사업

사회서비스 수요자에 대해 바우처를 지원, 원하는 서비스 제공기관을 선택하도록 하는 수요자 맞춤형 바우처 사업을 추진, 질 높은 사회서비스를 제공

□ 추진방향

- 서비스 제공기관 관리로 수요자가 만족하는 차별적인 서비스 제공
- 우리 구 지역특성을 고려, 주민 수요 등을 감안한 사업 추진

□ 추진계획

- 아동인지능력향상서비스(지역선택형-독서지도, 도서대여 또는 지급)
 - 지원대상 : 평균소득 100%이하 가구의 만 6세이하 아동 월1,200명
- 문제행동아동조기개입서비스(지역개발형-언어치료, 미술치료 등)
 - 지원대상 : 평균소득 100% 이하 가구의 18세미만 문제행동아동 월130명
- 자녀사랑부모학교(지역개발형-부모역할, 가족프로그램 등)
 - 지원대상 : 평균소득 100% 이하 가구의 자녀양육 부모 및 예비부모 120명

5

사회공헌활성화를 통한 행복파트너 구축

지역사회 자원을 효과적으로 개발 관리하고 사회공헌활동을 통한 나눔 문화 확산에 기여하며 저소득 주민에 대한 서비스 연계사업을 추진함으로써 삶의 질 향상에 기여하고자 함

□ 추진방향

- 복지대상자 및 주민의 복지욕구 증대와 다양화에 대한 체계적 대응
- 저소득 위기가구를 적극 발굴하여 욕구에 부합하는 서비스 제공

□ 추진계획

- 따뜻한 겨울보내기 사업 추진('10.12 ~ '11.2월)
- 영등포사랑성금 지원(연중)
- 영등포사랑성금 제3회 사회복지제안기획사업 공모(4월)
- 민·관 협력을 통한 지역자원연계사업(연중지원)
- 사회공헌활동 평가보고회 개최(11월)

6

희망플러스 · 꿈나래 통장 사업

서울형 그물망복지의 일환으로 희망플러스 통장 사업을 실시하여 저소득층의 저축을 통한 목돈마련 기회를 제공함으로써 빈곤 대물림 예방 및 자립기회 제공으로 탈빈곤의 토대를 구축하고자 함

□ 추진방향

- 참가자 선정의 공정성 확보를 위한 심의위원회 구성 및 운영
- 참가자에 대한 지속적인 사례관리 실시로 사업효과 제고

□ 추진계획

- 추진기간 : 연중
- 선발절차 : 신청접수 → 자격확인, 금융조회 등 → 구 심의 → 시 면접
- 지원방법 : 매월 참가자 저축액에 상응하는 금액 매칭적립(1:1) 지원
- 구 심의위원회 구성의 특성화 및 전문화
- 사례관리기관 운영(4개소) : 신길종합사회복지관, 영등포종합사회복지관, 영등포지역자활센터, 영등포노인종합복지관

7 아름다운 이웃, 서울디딤돌사업

나눔 운동의 선도적 모델로 정착시켜 민간자원에 대한 체계적 연계확산을 위하여 동 사업을 특성화함으로써 행복도시 영등포를 구현하고자 함

□ 추진방향

- 구와 거점기관 간 협력체계 구축을 통한 사업 활성화 도모
- 다양한 기부업체 발굴로 수요자의 욕구에 맞는 맞춤형 서비스 제공

□ 추진계획

- 거점기관 운영 : 영등포구독거노인원스톱지원센터 등 10개소
- 기부업체 확대 : 300개소
- 협력체계 구축을 통한 활성화
 - 구와 거점기관 간 정기회의를 통한 협력체계 구축(분기별 1회)
 - 사회적 참여분위기 확산을 위한 나눔 행사 공동 진행(연 2회)
- 기부업체 확대방안
 - 광역(區) 단위 참여업체 연계 : 구와 거점기관 협력 추진
 - 지역(洞 또는 생활권역) 단위 참여업체 연계 : 동과 거점기관 협력추진

8 영롱이 그물망복지센터 운영

영롱이 그물망복지센터 운영을 강화하여 맞춤형 통합서비스 제공 및 복지체감도를 향상시켜 복지사각지대를 해소하고자 함

□ 추진방향

- 서울형 그물망복지센터와 유기적인 협조체계 구축
- 내방민원상담실 운영 및 찾아가는 현장상담 실시

□ 추진계획

- 사회복지통합서비스전문요원 채용 및 운용 : 5명
 - 긴급복지지원 등 사회복지서비스 관련 상담·안내 및 서비스연계
- 수요자 맞춤형 사례관리 추진
 - 사례관리운영위원회 정기 개최(월1회) : 민·관 사례관리실무자로 구성
- 저소득 위기가구 적극 발굴 및 지원
 - 찾아가는 현장상담실 운영 및 한전, 보험공단, 학교 등 관련기관과 협조

9 긴급복지지원사업 사업

갑작스런 주소득자의 사망, 가출, 행방불명, 중한 질병 등으로 생계가 곤란한 위기상황 발생 시 위기가정의 욕구에 따른 지원을 신속하게 제공함으로써 가정해체 등 위기상황을 극복하도록 개입하고자 함

□ 추진방향

- 위기가정 발생 시 선지원 후처리, 단기지원, 타법률 지원우선 원칙 준수
- 민간기관 등과 협력하여 위기가정 신속 발굴 및 민간자원 연계구축

□ 추진계획

- 지원절차 : 지원요청 → 현장확인 → 지원결정 및 실시 → 사후조사 → 적정성심사 → 적정시 종료, 부적정시 지원중단 및 반환 후 종료
- 지원기준
 - 소득 : 최저생계비 100분의 150이하(4인기준 2,044천원)
 - 일반재산 13,500만원(대도시기준), 금융재산 : 300만원이하
- 지원종류 및 지원내역
 - 생계비(4인가구 기준 934천원), 의료비(300만원이내), 교육지원, 주거지원, 사회복지시설이용지원 등
- 대상자가 위기상황이 계속될 경우 사후관리 철저 : 민간자원 연계 등

10 복지급여신청자 통합조사 및 관리

사회복지통합관리망을 통한 복지급여 신청자에 대한 신속하고 객관적인 조사와 각종 사회복지 급여 및 서비스 지원대상자의 자격 및 이력에 관한 정보의 통합관리로 복지업무의 효율성을 제고하고자 함.

□ 추진방향

- 조사의 공정성 및 정확성 확보를 위한 다양한 조사방법 동원
- 각 개별 사업별 급여 및 서비스의 적정성 관리 및 중복급여 방지

□ 추진계획

- 구·동 복지담당 사례 검토회의 개최
- 복지대상자 통합관리 설명회 개최

11 취업정보센터 활성화

취업정보센터의 기능 활성화를 통해 구직자의 취업을 촉진하고, 구인업체의 인력난을 해소하는 등 고용안정을 도모하고자 함

□ 추진방향

- 취업정보센터 기능과 역할 홍보를 통한 구인·구직자 이용 활성화
- 구직자의 취업역량 강화 도모 및 맞춤형 채용박람회 개최

□ 추진계획

- 채용박람회 행사 개최
 - 구인구직만남의 날 : 3월, 11월/ 장애인취업박람회 : 8월
- 구직자 취업역량 강화를 위한 「취업대비교실」 운영 : 매월 셋째주 화요일
 - 이력서, 자기소개서 쓰는 법, 면접대응법 등 교육

12 (예비)사회적기업 육성 및 지원

관내 (예비)사회적기업을 적극 발굴하고 사업개발비 등을 지원함으로써 취약 계층에 대한 일자리 제공 및 사회서비스 확충을 도모하고자 함

□ 추진방향

- 법인 및 단체대상 설명회를 통하여 사회적기업을 알리는 홍보활동
- 다각적 행·재정적 지원을 통한 (예비)사회적기업의 자립기반형성

□ 추진계획

- 동 순회 사회적기업 설명회 개최(9회)
 - 대 상 : 새마을금고, 주민자치위원회, 부녀회, 기업체 등 유관 단체
- 영등포구 사회적기업 육성위원회 설치 : 2011.1월
 - 위원구성 : 위원장 포함 15명 이내
 - 회의개최 : 정기회 반기별 1회, 임시회 년 2회
- 사업개발비 지원
 - 사업내용 : 브랜드 개발, 기술 개발, 시제품 제작 등에 필요한 재정지원
 - 대상선정 : 영등포구 사회적기업 육성위원회 심사·선정

13 지역공동체 일자리 사업

저소득 취약계층, 청년 미취업자의 안정적 일자리를 위한 사업 발굴 추진으로 사업종료 후에도 본 사업을 통해 소득 증대로 연결 될 수 있도록 하고자 함

□ 사업목표

- 일자리를 통한 지역공동체 활성화 및 지속가능한 지역발전 추구
- 지역공동체의 회복을 촉진 할 수 있는 사업을 지역실정에 맞게 발굴

□ 세부 추진계획

- 사업기간 : '11. 3월 ~ 11월(8개월)
 - 1차 : '11.3 ~ 6월(4개월) - 2차 : '11.8 ~ 11월(4개월)
- 신청자격 : 18세 이상인 근로능력자로서 가구소득이 최저생계비 120% 이하 이면서 재산이 135백만원 이하인 자
- 참여인원 : 170명
- 대상사업 : 15개 사업(지역녹색일자리사업, 지역희망일자리사업)

14 공공근로 사업

저소득 실업자에게 공공분야에서 일자리를 제공하여 최소한의 생계를 보장해 줌으로써 주민생활 안정을 도모하고자 함

□ 사업목표

- 공공분야 일자리 확대를 통한 서민경제 활성화
- 저소득 실업자의 업무능력개발을 통한 자립의 기회 확대

□ 세부 추진계획

- 사업개요
 - 추진기간 : '11. 1 ~ 12월
 - 참여대상 : 18세 이상의 서울시민으로 실업자 또는 정기소득이 없는 일용근로자
 - 참여인원 : 연 400명 배치 (단계별 100명)
 - 대상사업 : 환경개선, 복지도우미 사업 등 현장근무인력 중심 사업
 - 선발기준 : 재산상황, 연령, 여성세대주·장애인 여부, 가구소득을 종합적으로 고려하여 취약계층부터 우선순위 선발

IV. 특 수 사 업

1 자원봉사 활성화 인센티브제 운영 - 비예산

자원봉사자를 대상으로 간접적·경제적 인정 및 보상 차원의 직접적인 혜택 제공을 통해 봉사자의 사기진작과 자긍심을 고취하고 자원봉사 인센티브를 확대하여 봉사와 나눔 문화가 확산되는 계기를 마련코자 함

사업목표

- 자원봉사자에 대한 지원과 사기진작을 통한 봉사 인프라 확대

추진방향

- 인정·보상은 자원봉사자 중심으로 공정하고 합리적으로 추진
- 인센티브 제공이 가능한 분야와 조례·규칙 등 법령 개정이 필요한 분야를 구분하여 단계별로 시행

세부 추진계획

- 대 상 : 전년도 봉사시간이 100시간 이상인 자원봉사자
- 인 원 : 1,500여명
- 추진방법 : 공공시설 무료 이용 또는 할인혜택 등
- 인정·보상 기준(안)

| 유 형 | 대상시설 및 내용 | 제 공 내 용 | 관계부서 |
|-----------|------------|-----------------------|-------|
| 주차요금 | 구민회관 주차장 | 1시간 무료주차후 50%할인 | 행정지원과 |
| | 구청 및 공영주차장 | 30분 무료주차후 20%할인 | 주차문화과 |
| 예방접종 | 인플루엔자 | 60세 이상 상위 100명 무료(실비) | 건강증진과 |
| 아트홀 이용 | 구청 주관 공연 | 무료입장권(공연별 일정비율) | 문화체육과 |
| 대학생 아르바이트 | 우선기회 제공 | 선발인원 대비 일정비율 | 주민자치과 |

사전조치

- 관계부서와 인정·보상 서비스 제공 가능여부 및 기준 협의 : '10.11월
- 서비스 제공에 따른 관계법령 및 규정 개정(필요시) : '10.12월
- 대상자 선정 및 안내 : '10.12월

소요예산 : 비 예산

민·관·학 3자 협력을 통해 가정환경 등으로 인한 아침 결식 청소년에게 식사를 제공하여 미래의 꿈을 향한 건강한 신체와 정서적 안정을 지원하고 사람 중심의 아름다운 나눔 도시 영등포를 구현하고자 함

□ 사업목표

- 아침 결식 청소년에게 따뜻한 식사제공 및 신체적·정서적 건강 도모
- 교육복지투자학교를 시범실시한 후 일반학교로 확대

□ 추진방향

- 서울사회복지공동모금회와 연계하여 민간자원의 기부를 통한 재원마련
- 민·관·학교와의 긴밀한 협력으로 사업의 조기정착 유도
- 교육복지투자학교를 중심으로 시범실시
- 저소득층과 보호의 손길이 필요한 일반가정 청소년 지원

□ 세부 추진계획

- 추진기간 : 2011. 2월 ~
- 지원대상 : 아침 결식 청소년 100명
- 소요예산 : 70,000천원(민간재원)
- 추진기관 : 서울사회복지공동모금회, 교육지원청, 영등포구 협력추진
- 추진일정
 - 사업계획 수립(2월) : 지원대상 범위 및 지원기간, 실행방안 등
 - 서울남부교육지원청과 사업 협의(3월) : 사업 홍보 및 학교선정 등
 - 서울공동모금회와 사업 협의(3월) : 재원 및 시행방안 등 협의
 - 사업실시 시범학교 선정(4월)
 - 관내 교육복지투자학교 6개소(초등 4, 중등 2)중 선정
 - 사업 협약식 체결(4월) : 서울공동모금회, 교육지원청, 영등포구
 - 사업 실시(5월) : 건강한 아침식사 및 정서적 서비스 제공

□ 소요예산 : 비 예산

지역주민이 행·재정 지원에 의존하지 않고 지역공동체에 기초한 비즈니스를 통해 안정적 소득 및 일자리를 창출하여 지역 풀뿌리형 사회적 기업으로 육성 발전시키고자 함

사업목표

- 지역 풀뿌리형 사회적 기업으로 육성 발전

추진방향

- 지역사회 수준의 소규모 사업이면서 지속적 경영자립이 가능한 사업발굴
- 이익추구를 제1의 목적으로 하지 않는 적정 이익의 사업을 추구하고 지역의 안정적 일자리 창출 및 지역공동체 활성화 기여

세부 추진계획

- 사업기간 : '11. 3 ~ 12월(10개월)
- 참여단체 : 지역문제를 비즈니스적 방법으로 해결하기위한 마을회, 부녀회, 새마을회, NPO등 지역단위의 소규모 단체
- 사업선정 : 2~4개 사업
- 사업비 : 152,000천원
- 대상사업 유형
 - 지역자원 활용형 : 공공부문 위탁사업, 재래시장상가 활성화사업 등
 - 친환경 녹색에너지형 : 쓰레기 폐기물 처리 및 자원재활용사업 등
 - 생활지원 복지형 : 저소득 취약계층지원사업, 다문화가족 지원사업
- 추진일정
 - 1월 : 사업 수행단체 모집 및 공고
 - 2월 : 사업계획서 검토 및 사업자 선정
 - 3월~12월 : 사업시행(사업비 지원 및 사업관리)

소요예산 : 152,000천원