

제164회 영등포구의회

제2차 정례회

부과 Zero 청렴 UP 

교육·복지·사람 중심 새 영등포 

주요업무 보고



건 설 국

보고 순서

I. 일반 현황	1
II. 2011 주요업무 추진실적	10
III. 2012 주요업무 추진계획	30
IV. 특수사업	48

I. 일반현황

1 인 력

구 분	계	일 반 직(계약직 포함)						기 능 직				대체 인력
		4급	5급	6급	7급	8급	9급	6급	7급	8급	9급	
정 원	193	1	5	22	37	41	13	5	11	32	24	2
현 원	185	1	5	25	55	13	21	4	13	41	7	0
과부족	-8	0	0	3	18	△28	8	△1	2	9	△17	△2

2 조 직

□ 기 구 : 5과, 23팀



3

주요시설 및 장비

10.30 현재

건설관리과

가로정비 인력 및 장비

구 분	인 력			장비 (차량)	이동초소	수거물품 보관창소
	계	공무원	용역			
계	31	15	16	3	4	문래동3가 55-6
사무실	6	6				
A 반	4	4		1		
B 반	3	3		1		
영일·당산 신흥·여의도	18	2	16	1	4	

불법 옥외광고물정비 인력 및 장비

구 분	인력(공무원)	장비(차량)	비 고
계	6	2	
A 반	3	1	
B 반	3	1	

공공용지 현황(4,854필지 4,661,153m²)

구 분	계		도로		하천		제방		구거		기타	
	필지	면적(m ²)	필지	면적(m ²)	필지	면적(m ²)	필지	면적(m ²)	필지	면적(m ²)	필지	면적(m ²)
계	4,854	4,661,153	3,930	3,640,245	277	733,927	114	199,765	109	27,600	424	59,616
국유 재산	832	1,084,296	474	254,826	241	649,676	85	174,024	11	2,646	21	3,124
시유 재산	2,105	2,809,891	1,695	2,682,833	18	75,591	2	328	-	-	390	51,139
구유 재산	1,917	766,966	1,761	702,586	18	8,660	27	25,413	98	24,954	13	5,353

□ 가로 시설물 현황

(단위:개소)

계	가로 판매대	구두 수선대	노점상 단속초소
171	84	83	4

□ 광고시설물 현황

(단위:개소)

계	옥 상	지 주	돌 출	가로형	세로형	기 타
8,086	56	251	3,253	4,329	61	136
현수막 게시대		시민게시판		보관창고		
34		46		1		

도 로 과

□ 도로

- 주요간선도로 : 경인로 외 27개 노선
- 도로현황

연장 387.503km		도로율
시도 76.02km	구도 311.483km	23.32% (서울시 : 22.02%)

□ 교량 및 고가차도

교 량(14개소)	고가차도(6개소)
양화교, 서울교, 여의2교, 목동교, 오목교, 도림교, 구로1교, 신정교, 양평교, 염창교, 여의교, 구로교, 신도림교, 구로2교	선유, 도림, 도림천, 신길, 영등포역, 보라매

□ **지하차도 및 지하보도**

지하차도(12개소)	지하보도(1개소)
국회앞, 영등포, 대방, 신길, 여의2교, 여의교, 목동교 동측, 오목교동측, 성산, 신정교 동측 노들길(서울교 복단), 서울교 접속 지하차도.	여의초교앞

□ **보도육교 및 입체교차로**

보도육교(6개소)	입체교차로(5개소)
우신초교, 양평1, 양평2, 문래, 영등포 수원지, 영등포역 횡단보도육교	영등포R, 여의하류, 목동교 동측 IC, 염창 IC, 여의상류

□ **조명시설**

가 로 등	보 안 등
8,647등	9,970등

치수방재과

▣ **시설물 현황 (총괄)**

구 분	빗물펌프장	간이펌프장	수 문	원격감시시설	하수관거	하 천
시설개요	8 개소	7 개소	21개소 (57문)	26 개소	456,499m	4 개소 (16.94km)

○ **빗물펌프장** ----- 8개소, 펌프 54대

위 치	빗물펌프장명	펌프용량 (HP×대)	유역면적 (km ²)	배수능력 (m ³ /min)	비고
계	8 개소	34,880HP (54대)	11.638	13,097	
한 강	신 길	430×5대, 620×2대	1.210	1,274	
	영 등 포	800×3대	0.806	885	
안양천	양 평 1	630×12대, 1,630×3대	4.525	4,080	
	양 평 2	960×1대, 900×2대, 250×1대	0.615	1,136	
도림천	문 래	900×4대, 250×1대	0.819	1,435	
	대림 3 동	550×7대, 500×3대	1.972	2,206	
	대림 2 동	250×3대	0.187	336	
대방천	도림 2 동	500×4대, 560×3대	1.504	1,745	

○ 간이펌프장 ----- 7개소, 펌프 16대

간이펌프장명	펌프용량 (HP×대)	유역면적 (ha)	배수능력 (m ³ /min)	비 고 (수계)
7 개소	425HP (16대)	17.57	131.5	
신길(신길1동 7)	15×2대	2.50	5.0	한 강
강 변 4호 (당산동6가 374)	25×1대, 15×1대	2.72	12.5	“
대 방 천1 (대림3동 670)	40×2대	4.36	30.0	대방천
대 방 천2 (신길5동 404-4)	10×2대	0.27	2.8	“
대 방 천3 (신길5동 404-7)	60×2대, 20×2대	5.45	49.0	“
대 방 천4 (신길5동 417-63)	40×1대, 20×1대	2.18	30.0	“
대 림 (대림동 1064)	7.5×2대	0.09	2.2	도림천

○ 수 문 ----- 21개소 / 57문

수 문 명	한 강 (8/23)								안양천(2/10)	
	여의도 (6)	여의도 나들목 (2)	신 길 (4)	영등포 (3)	강변4 (2)	노들길 나들목 (2)	당 산 나들목 (2)	양평 나들목 (2)	양평1 (4)	양평2 (6)
개폐시기 (E-L, m)	12.20	11.39	8.00	5.50	8.30	7.30	7.30	8.8	5.40	4.30
도 림 천 (9/20)									대방천(2/4)	
문 래 (6)	대림2동 (2)	대림1 (1)	대림2 (1)	대림3 (1)	대림4 (1)	대림5 (1)	대림6 (1)	대림3동 (6)	도림2동 (3)	대 방 (1)
6.00	10.14	9.80	8.23	9.33	7.86	8.22	6.59	7.60	8.50	8.00

○ 원격감시시설

시 설 명	개 소	설 치 장 소	비 고
계	26		
영상감시제어시스템	8	빗물펌프장 8	
원격감시제어시스템	8	빗물펌프장 8	
지역강우량수신시스템	6	◦ 구청(1) ◦ 펌프장(3) : 도림2·신길·문래펌프장, ◦ 동 주민센터(2) : 양평2동, 대림1동	
하수관거 수위계	4	양평2동, 문래동, 영등포동, 대림2동	

○ 하수도 시설

구 분	단위	연 장	비 고
하수관거	계	m	456,499
	차집관거	m	8,840 ※ 서남물재생센터 관리
	암 거	m	62,040
	원 형 관	m	383,397
	U형 측구	m	2,222
맨홀 및 빗물받이	개소	30,733	맨홀 : 8,914, 빗물받이 : 21,412, 횡단하수거 : 407

○ 하천현황(4개하천 : 16.94km)

구 분	한 강	안 양 천	도 립 천	대 방 천	비고
폭 원 (m)	1,100	300	120~180	30~50	
연 장 (km)	5.40 (염창교 I·C ~ 63빌딩, 좌안)	4.80 (신정교 ~ 한강합류점, 우안)	4.04 (구로디지털단지역 ~ 안양천합류점, 우안)	2.70 (도림천합류점 ~ 대방로)	

교통행정과

□ 대중교통 현황

- 지하철 - 현재 5개 호선(1, 2, 5, 7, 9호선), 18개 역사
※신안산선·신림선(계획 중)
- 일반버스 - 42개 회사, 99개 노선
- 마을버스 - 6개 회사, 8개 노선 (우리구: 5개회사 / 7개노선)
- 택 시 - 개인 1,560대, 법인 11개 회사 1,138대

□ 우리구 경유 지하철노선 및 역사현황

호 선	역 사	(밑줄 역사: 환승역)
1 호선	대방, 신길, 영등포, 신도림	
2 호선	당산, 영등포구청, 문래, 신도림, 대림, 구로디지털	
5 호선	양평, 영등포구청, 영등포시장, 신길, 여의도, 여의나루	
7 호선	대림, 신풍, 보라매	
9 호선	선유도역, 당산역, 국회의사당역, 여의도역, 셋강역	

□ 우리구 경유 버스노선 현황

계	광역버스	간선버스	지선버스	순환버스	마을버스
106	34	25	38	2	7

□ 자동차운수사업체 (2011.10.30현재, 단위:업체수)

계	버스	마을버스	택시		화물		대여업	주선업
			법인	개인	법인	개별,용달		
4,401	0	5 (7개노선)	11	1,560	187	2,486	11	141

□ 자동차 관리사업체 (2011.10.30현재, 단위:업체수)

계	자동차정비업					매매업
	소계	총합	소형	원동기전문	부분	
295	271	25	14	3	229	24

□ 건설기계사업체 (2011.10.30현재, 단위:업체수)

계	건설기계대여업	건설기계매매업	건설기계정비업
1,092	1,006	85	1

□ 자동차등록 (2011.10.30현재, 단위:대)

계	승용차	승합차	화물차	특수자동차
140,115	107,173	7,741	24,560	641

□ 건설기계등록 (2011.10.30현재, 단위:대)

계	영업용	자가용	관용	비고
17,137	15,714	1,411	12	서울시 전체(47,330대)의 36.2%

□ 교통시설물 현황 (2011.10.30현재, 단위:개소)

계	도로안내 표지판	보행자안내 표지판	어린이보호 구역표지판	자전거 보관대	무인자전거 시설
734	457	70	92	112 (3,559대)	3 (302대)

주차문화과

○ 주차장 현황

(2011.10.30)

구분	계	노상 주차장				노외 주차장				건축물 부설주차장				
		소 계	거주자 우선주차	공영 (구)	공영 (시)	소 계	공영 (구)	공영 (시)	민영	소 계	그린파크	일반 주택	공동 주택	일 반 건축물
개소	9,846	71	18	37	16	128	27	2	99	9,647	1,552	2,619	2,836	2,640
면수	172,089	7,244	5,830	808	606	9,826	2,565	440	6,821	155,019	2,629	9,039	69,103	74,248

○ 견인대행업체

대 행 업 체 명	대표자	소유차량	소 재 지	전화번호
영등포구도시시설관리공단	변영철	8	신길7동 869	2650-1452
국제자동차공업(주)	김월례	5	당산동3가 2-7	2676-2828
해밀 자동차(주)	유승일	5	당산동6가 121-144	2678-1100

○ CCTV 현황 : 162대

- 불법 주·정차 단속용 : 84대
- 그린 파킹 감시용 : 88대

○ 행정차량(주차단속차량 포함) : 8대

◁ 사업추진 현황 ▷

단위사업	세부사업	성장동력사업			
		계	공약사업	특수사업	신규사업
5	26	9	3	2	4

4

예산 집행현황

□ 부서별

(기준일 : 2011.10.31.현재)

단위:천원

구분	① 예산현액	②집행액		③ 이월예상액	불용예상액
		집행액 (10.31.기준)	집행예정액 (12.31.까지)		
계	79,563,527	31,720,332	39,166,916		40,396,611
건설관리과	774,629	659,293	689,419		85,210
도 로 과	20,253,636	13,659,756	18,025,736		2,227,900
치수방재과	7,117,129	4,689,677	6,334,244		782,885
교통행정과	1,114,653	625,643	992,041		122,612
주차문화과	50,303,480	12,085,963	13,125,476		37,178,004

II . 2011년 주요업무 추진실적

연번	사 업 명	쪽
①	세외수입 증대	11
②	국회 도로사용 변상금 소송 종결	12
③	노점 및 노상적치물 정비	14
④	시흥대로 『간판이 아름다운 거리』 사업 조성	15
⑤	대방천변 도로개설공사	16
⑥	영동초교외 2개소 보도육교 철거공사	17
⑦	대림역주변외 1개소 도로정비공사	18
⑧	2011 풍수해대책 추진	19
⑨	노후·불량 하수관거 개량	20
⑩	도림1배수분구 하수관거 종합정비	22
⑪	대림3 빗물펌프장 증설 공사	24
⑫	첨단기계식 자전거 주차타워 운영	25
⑬	버스승차대 설치 및 유지관리	26
⑭	어린이 보호구역 개선 사업	27
⑮	주차장 시설물 정비	28
⑯	어르신 주차질서 계도 활동 사업	29

1 | 세외수입 증대

국·공유 행정재산의 사용자에 대한 사용료 부과 및 무단사용자에 대하여는 권리보존 및 변상금을 부과하여 세원 발굴 및 체계적인 재산관리에 만전을 기하고자 함.

□ 추진방향

- 국·공유 행정재산 무단 점용자 적극 발굴로 신규세원 발굴
- 고액 및 상습체납자에 대한 체계적인 관리로 세외수입 증대

□ 추진실적 (2011.10월말 현재)

【단위: 천원】

목 표	부 과	징 수	체 납	징 수 율
7,609,033	5,077,045	4,977,269	99,776	98.03

※ 연도별 과징현황

【단위: 천원】

년도	목 표	부 과	징 수	체 납	징수율
2011	7,609,033	5,077,045	4,977,269	99,776	98.03
2010	6,821,822	5,576,153	5,415,837	160,316	97.1
2009	6,466,310	6,794,571	6,535,485	259,086	96.2

□ 추진내용

- 국·공유지 무단점용 전수조사를 통한 신규세원 발굴
 - 무단점용(도로, 하천, 구거 등) 예상지 실태 조사(측량실시 등)
 - 차량 진·출입시설 전수조사 실시 무단점용 사용자 변상금 부과
- 조세저항 완화 및 민원발생 최소화
 - 변상금 부과 전 사전통지 및 이의신청을 통하여 정확한 부과
 - 연도별 누락·주소불명·사망말소분 등을 정비하여 현 사용자에게 부과
- 고액 및 상습체납자 특별관리로 징수율 제고

2 국회 도로사용 변상금 소송 종결

국회 주변 도로의 무단 사용에 따른 변상금 부과 행정소송에서 원고(대한민국 국회) 소 취하로 소송이 종결됨에 따라 2심 판결로 확정된 변상금을 징수하여 세수확보에 만전을 기하고자 함.

□ 개 요

- 점용구간 : 여의서로 국회 주변 연장 2.1km
 - 여의도지구대(서강대교 남단) ~ 여의2교 구간(의원회관 옆)
- 점용면적 : 7,476㎡(폭 3.5~7m)
 - 여의도동 8-1 : 576㎡, 여의도동 8-2 : 6,900㎡

□ 추진현황

- '07.09.03 : 도로사용 변상금 부과
- '07.10.31 : 행정소송 제기(원고 대한민국, 피고 영등포구청장)
- '08.04.25 : 행정법원 1심 판결(우리구 패소 ⇒ 항소)
- '08.12.09 : 고등법원 2심 판결(우리구 승소 ⇒ 대한민국에서 상고)
- '11.08.01 : 서울특별시와 국회사무처 및 우리구 사이의 상호점유 토지 재산권 정리 등 협력에 관한 합의서 체결
- '11.09.16 : 원고(대한민국 국회) 소취하로 소송 종결
- '11.10.14 : 국회사무총장에 변상금 납부 독려 공문 발송

□ 추진실적(변상금 부과 : 18,449백만원)

소재지 (행정재산)	점유지번	지목	점용면적 (㎡)	부과기간	소유자 (국공유재산)	점유자	변상금 (천원)
합 계			7,476				18,449,272
여의도동 8-1 8-2	여의도동 1번지	도로	8-1: 576㎡	'02.02.01~ '07.06.30	서울특별시	국회사무처	8,921,858
				'07.07.01~ '07.12.31	서울특별시	국회사무처	1,211,112
			8-2: 6,900㎡	'08.01.01~ '08.12.31	서울특별시	국회사무처	2,709,302
				'09.01.01~ '09.12.31	서울특별시	국회사무처	2,682,388
				'09.01.01~ '09.12.31	서울특별시	국회사무처	2,924,611

□ 위치도 및 현황사진

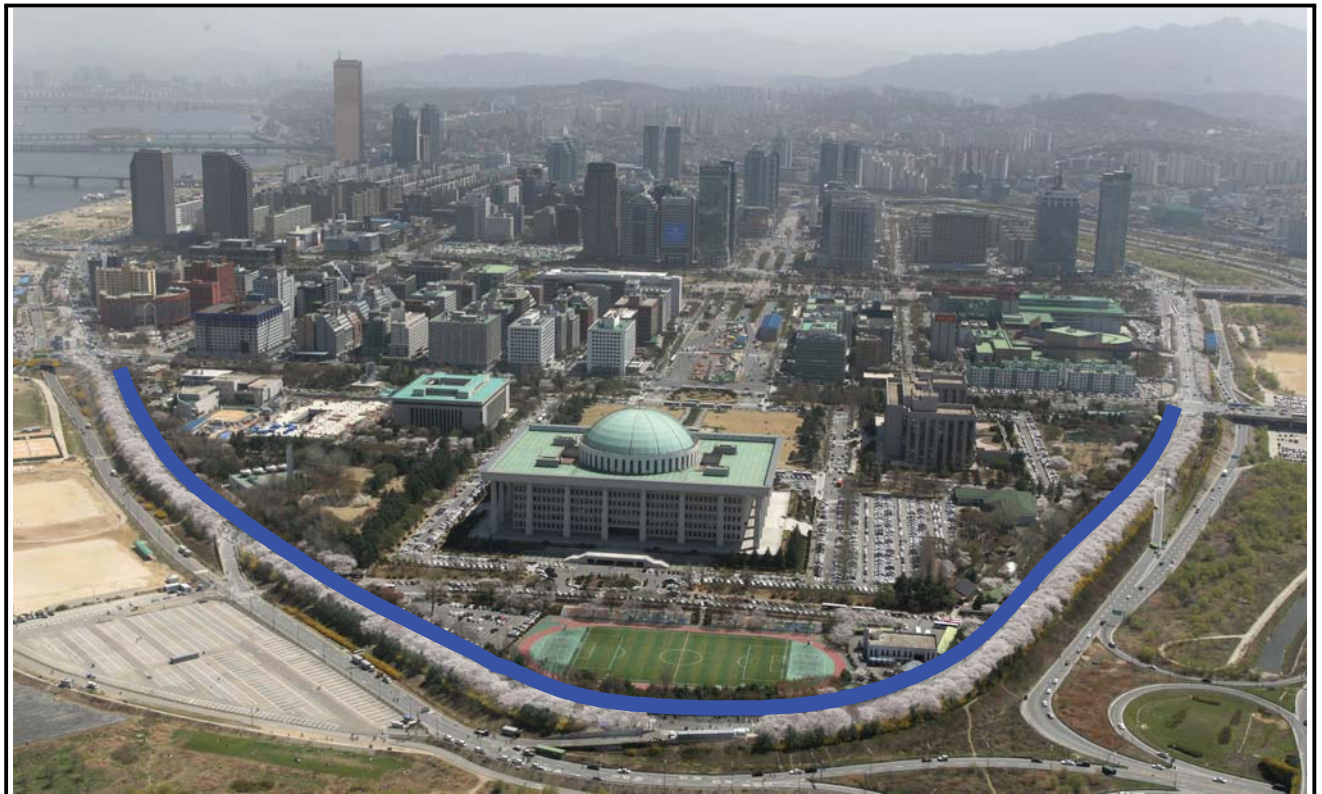

3 노점 및 노상적치물 정비

도시미관을 저해하고 시민생활에 불편을 주는 도로 노점상 및 노상적치물을 정비하여 시민보행권 확보 및 도시미관 개선을 통한 시민생활 편의제공에 기여

□ 사업개요

- 버스정류장 및 역 주변 등 시민불편 민원사항 정비
- 대형·기업형 포장마차 정비
- 재래시장 도로상 적치상품 정비

□ 추진실적

- 노점정비 및 행정조치 현황

강제수거	과태료, 변상금 부과	고 발	이동·자진정비
120건	351건 90,524천원	3명	16,117건

- 대형가로화분 구입 설치

- 목 적 : 시민불편 민원 다발지역 설치로 재발생 민원 방지
- 예 산 액 : 24,500천원
- 설치수량 : 24개소
- 주요설치장소 : 여의도역, 영등포역, 신도림역 및 노점철거후 재발우려지역

□ 소요예산 : 419,499천원(구비)

□ 향후계획

- 대형·기업형 노점위주 지속적 단속 및 행정조치
- 시민통행 불편 및 민원발생지역 단속후 대형가로화분 설치 등

시흥대로상의 간판광고물을 『간판이 아름다운 거리』 사업을 추진함으로써 무질서한 간판의 효율적인 정비 및 가로환경 개선으로 디자인 거리의 효율성을 증대시키코자 함

□ 사업개요(시흥대로 『간판이 아름다운 거리』 사업)

- 대상구간 : 시흥대로(구로디지털단지역 ~ 대림삼거리)
- 사업기간 : 2011. 03 ~ 2011. 11.
- 대상업소 : 115개업소
- 소요예산 : 287,500천원{국비(50%),시비(20%),구비(30%)}
- 산출내역 : 115개업소 * 2,500천원

□ 추진실적

- '11.03.21 시흥대로 『간판이 아름다운거리』 조성사업 수립
- '11.08.23 서울시 간판 디자인(안)협의 완료
- '11.09.01 간판 제작 및 설치
- '11.11.15 시흥대로 『간판이 아름다운거리』 사업 완료

□ 위치도



5 대방천변 도로개설공사

대방천길 차도확장으로 주민숙원 사업 해소 및 지역경제 활성화

□ 사업개요

- 사업규모 : 도로개설 B=6.0m, L = 420m
- 공사기간 : 2010. 2 ~ 2012. 12
- 공 사 비 : 949백만원(시비)

□ 추진실적 :

- 2011. 3월 : 공사착공
- 2011. 7월 : 하수관 개량 및 보도설치 완료
- 2011.11월 : 옹벽설치(현공정율 80%)

□ 현황사진



공사전

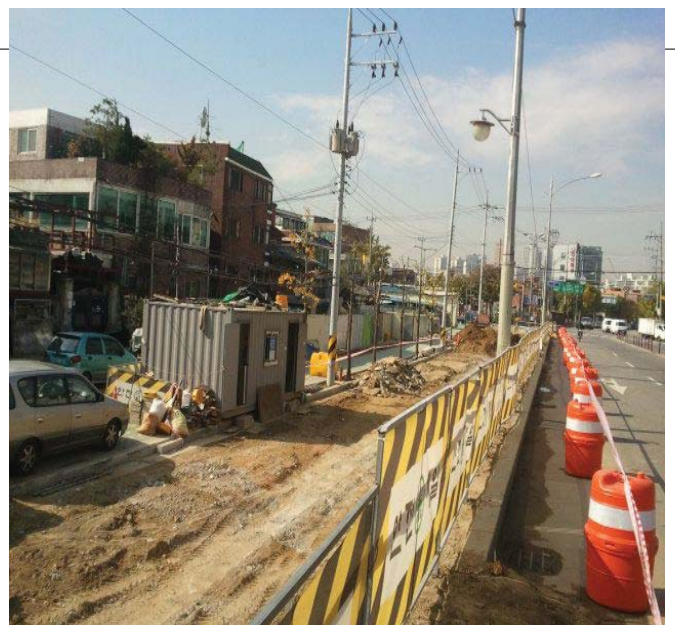

공사후

6 영동초교외 2개소 보도육교 철거공사

차량중심에서 보행자 중심으로 동선을 재구축하고 도시미관 증대 및 지역 개발을 가속화하여 상권 활성화에 크게 기여

□ 사업개요

- 사업규모 : 영동초교앞, 당중초교앞, 신길새마을금고앞
- 공사기간 : 2011. 6 ~ 2011. 10
- 공 사 비 : 160백만원(구비)

□ 추진실적

- 2011. 7월 : 당중초교, 신길새마을금고앞 보도육교 철거완료
- 2011. 10월 : 영동초교 보도육교 철거완료

□ 현황사진



공사전

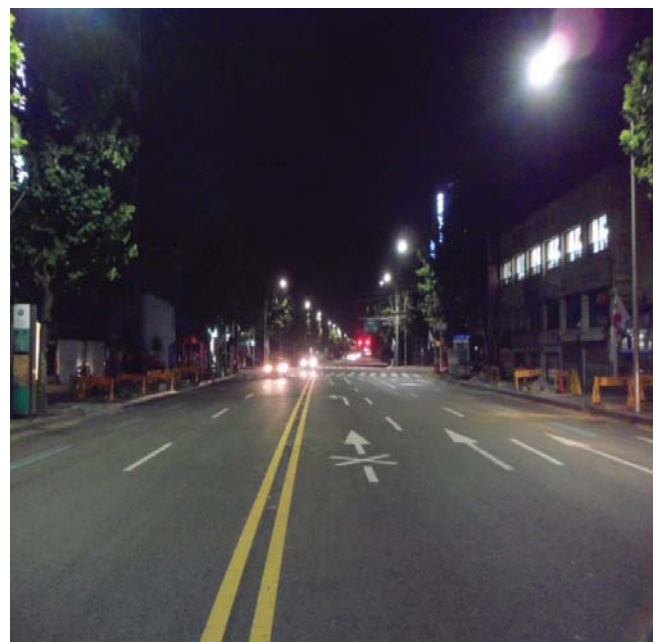

공사후

7 대림역주변외 1개소 도로정비공사

노후된 보도를 정비함으로서 보행환경 개선 및 도시미관 향상 등으로 보행 불편사항을 해소하고 향상된 디자인으로 쾌적한 도로환경에 기여

□ 사업개요

- 위 치 : 대림역 주변외 1개소
- 사업규모 : 아스콘포장 A=11@ , 보도블럭포장 A=13.5@
- 사업기간 : 2011. 9 ~ 2011. 12
- 사 업 비 : 295백만원(구비)

□ 추진실적

- 2011. 8월 : 계약심사
- 2011. 9월 : 공사착공
- 2011.12월 : 공사준공(예정)

□ 현황사진



공사전

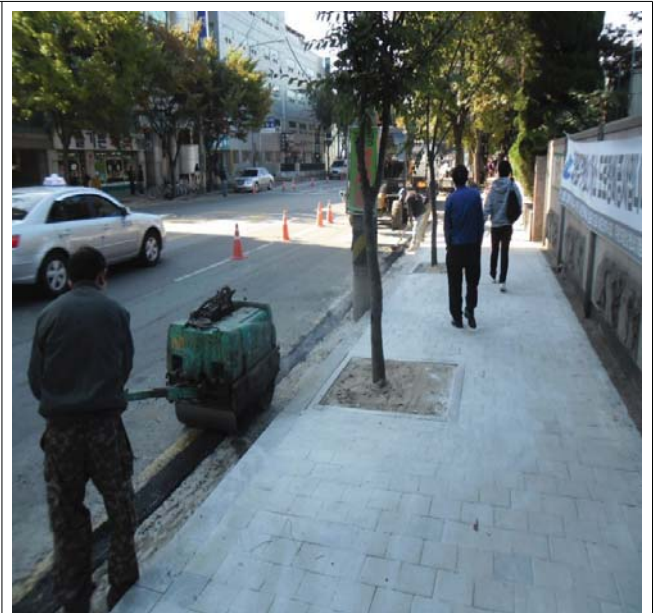

공사후

지난해 국지성 집중호우(9.21)로 인한 우리 구 일부지역 침수발생 등 피해를 교훈 삼아 금년 풍수해 대책은 기상이변에 따른 집중강우에 대응하여 사전준비 점검·정비하고 풍수해 대책본부 운영을 철저히하여 피해를 최소화 함.

□ 재난안전대책본부 상황실 운영

- 기 간 : '11. 5. 15 ~ 10.15(5개월간)
- 강우현황
 - 연 누계 강우량 : 1,628mm('10년 : 1,666mm)
 - 1일 최대 강우량(7.26) : 284mm('10. 9.21 : 266mm)
 - 1시간 최대 강우량(7.26) : 61mm('10. 9.21 : 74mm)
- 수방시설 가동현황
 - 8개 빗물펌프장 연 2,560회 950시간 순차가동('10년 1,945회 1,210회)
- 근무현황
 - 비상근무 : 14회(1단계 7회, 2단계 7회), 보강 20회
 - 평시근무 : 203회(풍수해 기간동안 상황실 2명 상시근무)
- 피해현황 : 주택침수 : 2건('10년 1,252세대)

□ 풍수해 추진성과

- 각 부서 및 동 주민센터 비상발령 근무 및 비상연락체계 유지
- 동 주민센터 및 기능부서별 호우대비 시설물 순찰 및 점검(20회)
- 도림천 수위 상승에 따른 재난 예·경보 시스템 구축 발령(7회)
- 침수가구 공무원 돌봄서비스(1가구1담당제) 가동(10회)
- 저지대 및 재해취약지역 주민 호우대비 사전 문자 전송(16회)
- 대림, 양평동 저지대 지하주택 침수예방을 위한 수방용 자동펌프 사용 관리요령 동영상 교육
- 대형 및 공공 공사장 담당자 회의 및 호우사전대비 문자전송(10회)
- 취약지역 하수관거 및 빗물받이 우기전 준설완료 및 책임관리제 활동 등

□ **예산액 : 178,000천원(구비)**

□ **향후계획**

○ 수방시설 확충 및 하수관경 확대 지속추진

- 63빌딩 주변 침수해소사업(시 기금)
- 영등포본동 646~602-5번지의 1개소 하수관 개량공사(시비)
- 영등포동6가 14번지 주변 하수관 개량공사(시비)
- 도림1배수분구 하수관거 종합정비사업(대림동지역)(시비)

○ 현장중심의 수방관리시스템 정착

- 물막이관, 소형펌프, 하수역류 방지장치 설치사업 등을 실효적으로 추진

○ 매뉴얼 재정비로 현장대응능력 제고

- 유관기관 및 자원봉사자 활용방안 강화
- 저소득층 피해가구 지원을 위한 관련 기업·단체 등과 재해복구 후원 MOU체결
- 피해복구 현장 장비동원체계의 실질화 등 복구지원 활용성 강화

노후 및 구배불량 하수관거를 정비하여 배수체계를 원활하게 하여 쾌적한 도시환경을 조성함으로써 『구민의 삶의 질 향상』에 기여함

□ 사업개요

- 대 상 : 당산동4가 32-78주변 하수관개량공사 외 8건
 - 총 9건/54억원(구비 2건/15억원, 시비 7건/39억원)
- 분 야 별
 - 하수관 개량 : 7건/ 39억원
 - 하수시설물 보수 등 연간단가공사 : 2건/ 15억원

□ 추진실적

- 추진상황 : 완료 4건, 진행중 5건
- 진행중인 사업 5건
 - 하수시설물 보수공사(연간단가)
 - 빗물받이 및 연결관 준설공사(연간단가)
 - 63빌딩 주변 침수해소사업
 - 영등포본동 646~602-5번지 외 1개소 하수관개량공사
 - 영등포동6가 14번지 주변 하수관개량공사

□ 예산액 : 5,400,000천원(시비 39, 구비 15)

□ 향후계획

- '11.11. ~ '12.02 :공사시행
- '12.02. : 공사준공

하수관거의 구간별 단위개량사업만으로는 하수도 기능유지에 한계가 있으므로 배수분구별 종합정비계획을 체계적으로 수립·시행함으로써, 원활한 배수 처리를 통하여 수해예방에 만전을 기함

□ 사업개요

- 위 치 : 대림동 지역
- 규 모 - 면 적 : 2.71km²
 - 하수관거 신설·개량 : 60.5km
 - 하수암거 보수보강 : 3.5km
- 시 공 사 : 홍익산업개발(1구역), 매일종합건설(2구역)
- 기 간 : '10. 8. ~ '14. 12.

□ 연차별 투자계획

(단위 : 백만원)

구 분	총사업비	2010년 이전	2011년	2012년 이후	비 고
계	79,640	6,200	4,000	69,440	
설 계 비	1,900	1,900	0	0	
시 설 비	75,240	4,100	3,780	67,360	
감 리 비	2,500	200	220	2,080	

□ 추진실적

- '08. 7. 31 : 하수관거 종합정비사업 추진요청(구→시)
- '08.10. ~ '08.12. : 예산투자심사 등 각종 사전심사
- '09.01. ~ '10.06. : 실시설계용역 시행, 발주전 각종 사전심사
- '10.08. ~ '13.08. : 공사시행(연차별 집행)

※ 11년도 추진실적 <11년도 예산 : 4,000,000천원>
 - 하수관 신설·개량 4,380m, 하수암거 보수보강 320m

□ 예산액 : 79,640,000천원 (시비)

□ 향후 추진계획

- '12. 1. : 공사발주(1·2구역, 3차공사)
- '13년 : 1·2구역 준공 및 잔여구간 연차별 사업으로 시행

붙임 : 위 치 도

도림1 배수분구

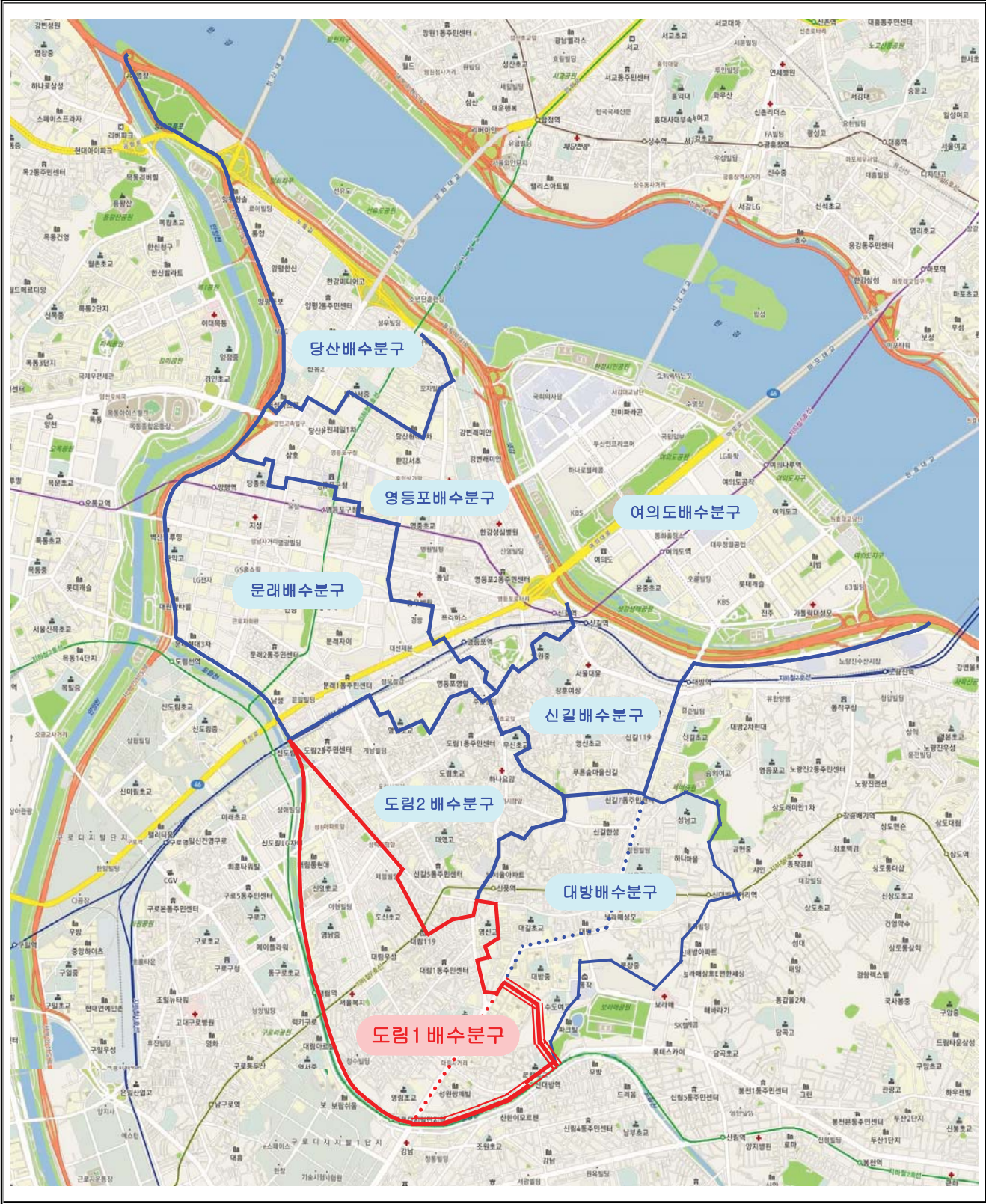

『기상 이변을 대비한 빗물펌프장 배수처리능력 향상』을 위해 빗물펌프장 용량을 증설하여 집중호우시 침수피해를 최소화 함.

□ 사업개요

- 위 치 : 대림동 611번지
- 사업규모
 - 펌프용량증대 : 기정 550HP×7대, 500HP×3대
 준치 550HP×7대, 교체 600HP×2대, 400HP×1대
 신설 1,500HP×2대(계:12대)
- 공사기간 : '11.02.07 ~ '12.09.28.

□ 추진실적

- '09.12.~'10.11 : 기본 및 실시설계용역 시행(서울시)
- '10.12.~'11.02 : 공사 발주 및 착공
- '11.04. : 토출관로 강관추진완료(D=2,800mm, L=35m)
- '11.10. : 증설동 토목 구조물 공사완료

□ 예산액 : 10,560,000천원(시비)

□ 향후계획

- '11.11. : 증설동 건축구조물 공사시행
- '12.03. : 증설동 펌프설치 및 배관공사
- '12.09. : 공사준공

무인자전거 이용시설 3개소와 자전거(상설) 수리소를 효율적으로 운영하여 주민편의 제공 및 자전거 이용활성화를 도모하고자 함

□ 사업개요

- 무인 자전거 이용시설 운영 : 인터넷, SMS전송료, 서버임대료 등
- 자전거(상설) 수리소 3개소 위탁 운영 및 지원

□ 추진실적

- 시설현황 : 3개소

시설명	위 치	규 모	운영 형태	비 고
기계식 자전거 주차타워	구청 마당내	120대	주차 80대,대여40대	수리소 운영
당산 자전거대여소	당산역 4번출구	20대	대여 20대	수리소 운영
기계식 자전거 주차타워	영등포역 뒤편	162대	주차 162대	수리소 운영

- 이용실적
 - 개인자전거 주차 : 9,641대
 - 대여자전거 이용 : 8,010대
 - 자전거수리소 이용실적 : 3,238대

□ 예산액 : 26,000천원(구비)

□ 향후계획

- 무인 자전거 이용시설의 지속적인 운영으로 주민편의 제공

버스정류소에 버스승차대 설치 및 정비를 통하여 주민들에게 편의를 제공하고 쾌적한 교통문화를 정착시키고자 함

□ 사업개요

- 사업명 : 버스승차대 설치 및 유지관리
- 사업대상
 - 버스승차대 제작·설치 및 정비
 - 버스승차대 유지관리 : 85개소
- 사업기간
 - 버스승차대 제작·설치 및 정비 : 10월 ~ 11월
 - 버스승차대 유지관리 : 3월 ~ 12월

□ 추진실적

- 버스승차대 제작·설치 : 5개소
 - 영등포아리수정수센터, 지적공사, 사려가쇼핑센타, 대림동우성아파트, 진주두레아파트
- 버스승차대 정비 : 5개소
 - 안양천입구, 양평동한솔아파트, 한신아파트, 선유도입구, 영등포3동사무소
- 버스승차대 유지관리
 - 문안정비(34개소), 채도색(6개소), 세척(4개소)

□ 예산액 : 120,000천원(구비)

□ 향후계획

- 주민불편사항 발굴 및 지속 유지 관리

어린이보호구역내 주요 통학로에 대하여 교통안전 시설물 및 방법용 CCTV를 설치하여 안전한 등하교길을 조성함

□ 사업개요

【어린이보호구역 개선사업】

- 사업기간 : 3월 ~ 11월
- 사업대상 : 총 5개소 (유치원 1개소, 어린이집 4개소)
 - 영은유치원, 구립하정, 하나푸르니신길, 영신, 꿈나무유치원
- 사업내용 : 주요 통학로상 교통안전 시설물 설치
- 소요예산 : 86,000천원 (국비 시비 50:50)

【학교주변 방법용 CCTV 설치】

- 사업기간 : 10월 ~ 12월
- 설치위치 : 당산초교 주변 2개소, 선유초교 주변 2개소
- 소요예산 : 53,550천원 (시비)

□ 추진실적

- 어린이보호구역 개선사업
 - 보호구역 표지판(21개) 설치,방지턱(1개), 횡스(L=38m) 설치
 - 미끄럼포장(113㎡), 유색포장(749㎡), 도로반사경(4개소) 신설
- 학교주변 방법용 CCTV 설치 : 당산 및 선유초교 주변 4개소

□ 예산액 : 139,550천원(국비,시비)

□ 향후계획

- 12월까지 어린이보호구역 및 CCTV 설치사업 완료

15 주차장 시설물 정비

공영(거주자·노상·노외)주차장의 효율적인 운영을 위하여 주차구획선·안내 표지판·보수공사 등 시설물을 정비하고, 주차관제시스템 구축·CCTV 추가 설치 등 시설장비 구매 및 시스템 구축으로 이용주민에게 편의 제공

□ 사업개요

- 사업기간 : '11. 1월 ~ 12월
- 사업내용
 - 거주자·공영주차장(노상주차장 등) 주차구획선 정비
 - 주차관련 안내표지판 정비
 - 주차관제시스템 등 기타시설물 정비
- 사업비 : 454백만원(구비)

□ 추진실적

- 주차구획선 정비 : 총 3,429면

신설	삭제	재도색	재설치	비고
51면	259면	4,060면	6면	

- 공영주차장 주차관제시스템 설치 : 총 14개소

구분	계	주차관제시스템 설치		CCTV 설치	
		신규	교체	신규	교체
주차장 시설물 정비	14	6	2	3	3

- 공영주차장 방수공사 실시 : 총 2개소(대림1,2동 공영주차장)

□ 향후계획

- 주민민원 및 영등포구도시시설관리공단 요청 등 현장조사에 의거 정비공사 시행

관내 거주하는 어르신의 주차질서 계도활동을 통하여 어르신 사회참여 지원 및 지역사회 유대감을 형성하고 주차질서를 개선함으로써 주민 편의를 증진코자 함

□ 사업개요

- 추진근거 : 노인복지법 제23조, 구청장방침 (2011. 1. 7)
- 사업목적 : 어르신 일자리창출과 사회참여, 선진주차질서 확립
- 사업기간 : 2011. 3월 ~ 12월(10개월)
- 사업규모 : 1일 180명
- 사업수행 : (사)대한노인회 영등포구지회
- 기대효과
 - 올바른 주차질서의식 고취 및 기초질서지킴이 공감대 확산
 - 고령자 유희인력의 사회참여 확대 및 지역 공동체의식 함양

□ 추진실적

- 참여인원 : 연인원 18,000명
(‘ 일 180명 , 월 10회 , 10개월)
- 예 산 : 294,040천원
- 실 적 : 64,245건(계도 및 이동조치)

□ 향후 추진계획

- 주요 계도활동 지역 범위 확대
 - 이면도로 및 골목진입로, 일방통행로, 보도, 거주자우선구차구역
 - 어린이 보호구역 및 그린파킹사업지구 주변 중점 순찰

Ⅲ . 2012년 주요업무 추진계획

연번	사 업 명	쪽
①	세외수입 증대 계획	31
②	공익사업 손실보상 추진	32
③	도림로 도로확장공사(시비)	33
④	문래 자이아파트 주변 탄성포장 공사	35
⑤	신길동 233번지외 1개소 도로정비 공사	36
⑥	윤중중학교 앞 샛강길 보도폭 확장 공사	37
⑦	주민과 함께하는 제설대책 추진	38
⑧	노후·불량 하수관거 개량	41
⑨	도림1 배수분구 하수관거 종합정비	42
⑩	교통량 감축을 위한 기업체 교통수요관리 추진	44
⑪	불법자동차 단속 계획	45
⑫	공영주차장 건설 사업	46
⑬	주차장운영 및 관리 방안	47

1 | **세외수입 증대 계획**

국·공유 행정재산의 사용자에 대한 사용료 부과 및 무단사용자에 대하여는 변상금을 부과하여 체계적인 재산관리 및 세외수입 증대

□ **징수목표(2012년)**

【단위: 천원】

계	도로사용료	하천사용료	과태료	공유재산임대	징수교부금	국회변상금
14,667,098	5,341,603	169,980	79,100	40,915	1,635,500	7,400,000

□ **추진계획**

- 국·공유지 무단점용 전수조사를 통한 신규세원 발굴
 - 무단점용(도로, 하천, 구거 등) 예상지 실태 조사(측량실시 등)
 - 차량 진·출입시설 전수조사 실시 무단점용 사용자 변상금 부과
- 고액 및 상습체납자 특별관리로 징수율 제고

2

공익사업 손실보상 추진

□ 대상사업 : 총 6개사업 (계속사업 5, 신규사업 1)

- 도로분야 : 4개사업 17,248백만원
- 공원분야 : 2개사업 2,600백만원
- 소요예산 : 19,848백만원 (시비 16,748, 구비 3,100)

□ 보상대상 사업현황

(단위 : 백만원)

연번	사업명	규모	소요예산	비고
계	6건		19,848	
1	도림로 확장공사	B = 35m L = 317m	13,000 (시비)	계속사업
2	대방천 도로개설 공사	B = 6m, L = 190m	1,148 (시비)	계속사업
3	도림동 286-11~187-39간 도로개설공사	B = 6m, L = 284m	1,700 (구비)	계속사업
4	신길동 68-3 일대 녹지조성	A = 7,912m ²	300 (시비)	계속사업
5	양평동 불량주택 밀집지역 공원화사업	A = 1,109m ²	2,300 (시비)	계속사업
6	대림동 812-12번지외 2개소 도로개설공사	B = 4~6m, L = 59m	1,400 (구비)	신규사업

3

도림로 도로확장공사(시비)

도로계획과, 재정비2과

신길재정비촉진지구 활성화로 지역 균형발전 및 장기미집행 도로사업 시행으로
주민 숙원사업 해소

사업목표 : 교통소통 원활 및 지역개발 활성화

추진방향

○ 위치 : 도림동 160-88(도림고가차도 남단) ~ 신길동 421-16간(신길광장)

○ 규모 : B=25 → 35m, L=1,150m(기개설 350, 미개설 800)

- 특별회계 : 좌측 L= 500m(신길재정비촉진지구내)

- 일반회계 : 우측 L= 800m(성락교회 방향)

○ 사업기간 : 2009년 ~ 2013년

○ 총사업비 : 44,800백만원(보상비 39,350 공사비 5,300 설계비 150)

- 특별회계 : 15,500백만원(보상비 13,350 공사비 2,000 설계비 150)

- 일반회계 : 29,300백만원(보상비 26,000 공사비 3,300)

세부 추진계획

○ 연차별 사업계획

(단위:백만원)

구 분		계	기투자	2011	2012	2013	장 래
추진 내용	특별회계	보 상	13,350	8,000	5,350		
		공 사	2,000			1,000	1,000
		용 역	150	150			
	일반회계	보 상	26,000	11,000	2,000	13,000	
		공 사	3,300	1,300		700	1,300
총사업비		44,800	20,450	7,350	14,700	2,300	

○ 2012년 계획

(단위:백만원)

구 분		계	1/4분기	2/4분기	3/4분기	4/4분기
추진 내용	보 상	2,880㎡	사업인가고시 (감정평가)	보상협의	보상협의 (수용재결 등)	공탁
	공 사	L=700m	착공	공사시행		준공
집행계획		보상 13,000 공사 1,700	- -	보상 4,000 공사 200	보상 5,000 공사 500	보상 4,000 공사 1,000

위 치 도

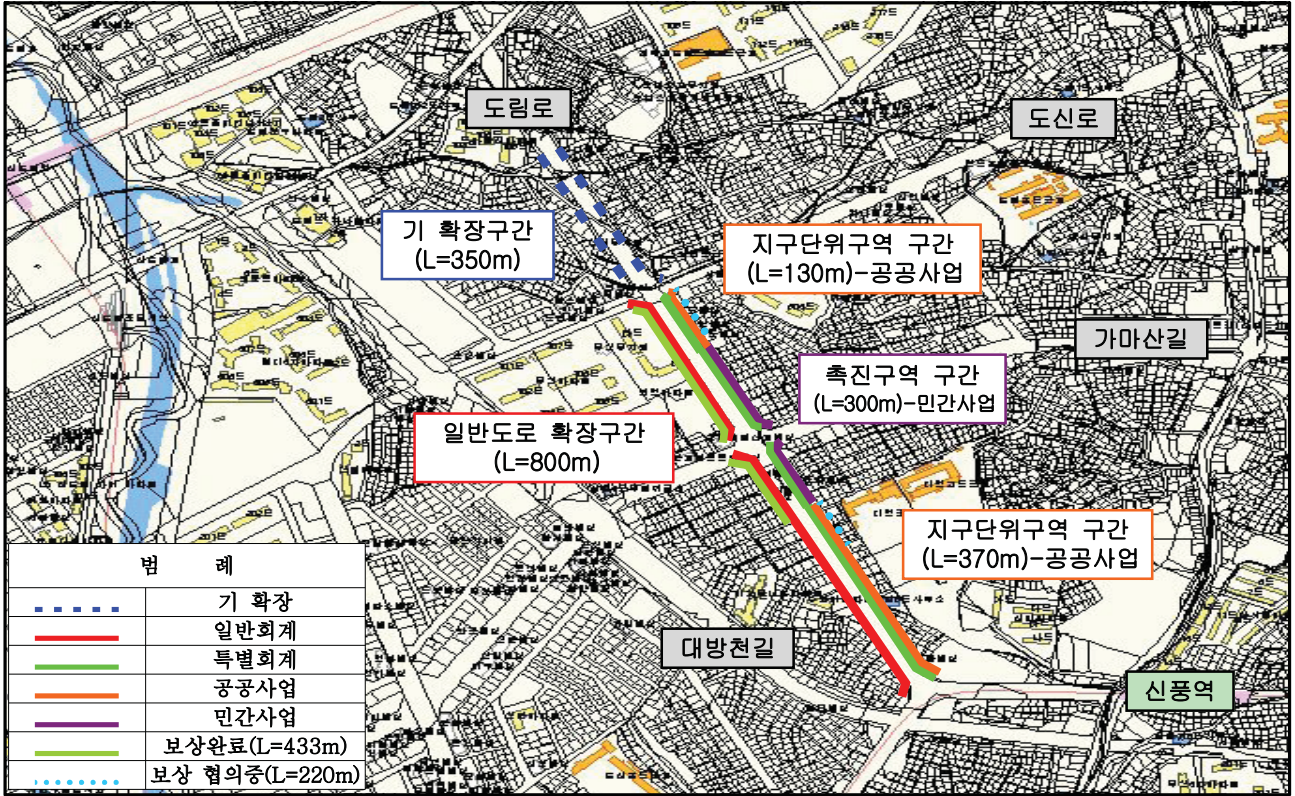

4 문래 자이아파트 주변 탄성 포장공사

□ 사업개요

- 위 치 : 문래동 3가 54
- 규 모 : 탄성포장 B=2~3m L=1,060m
- 기 간 : 2012. 3 ~ 2012. 10
- 소요예산 : 400백만원(구비)

□ 위치도

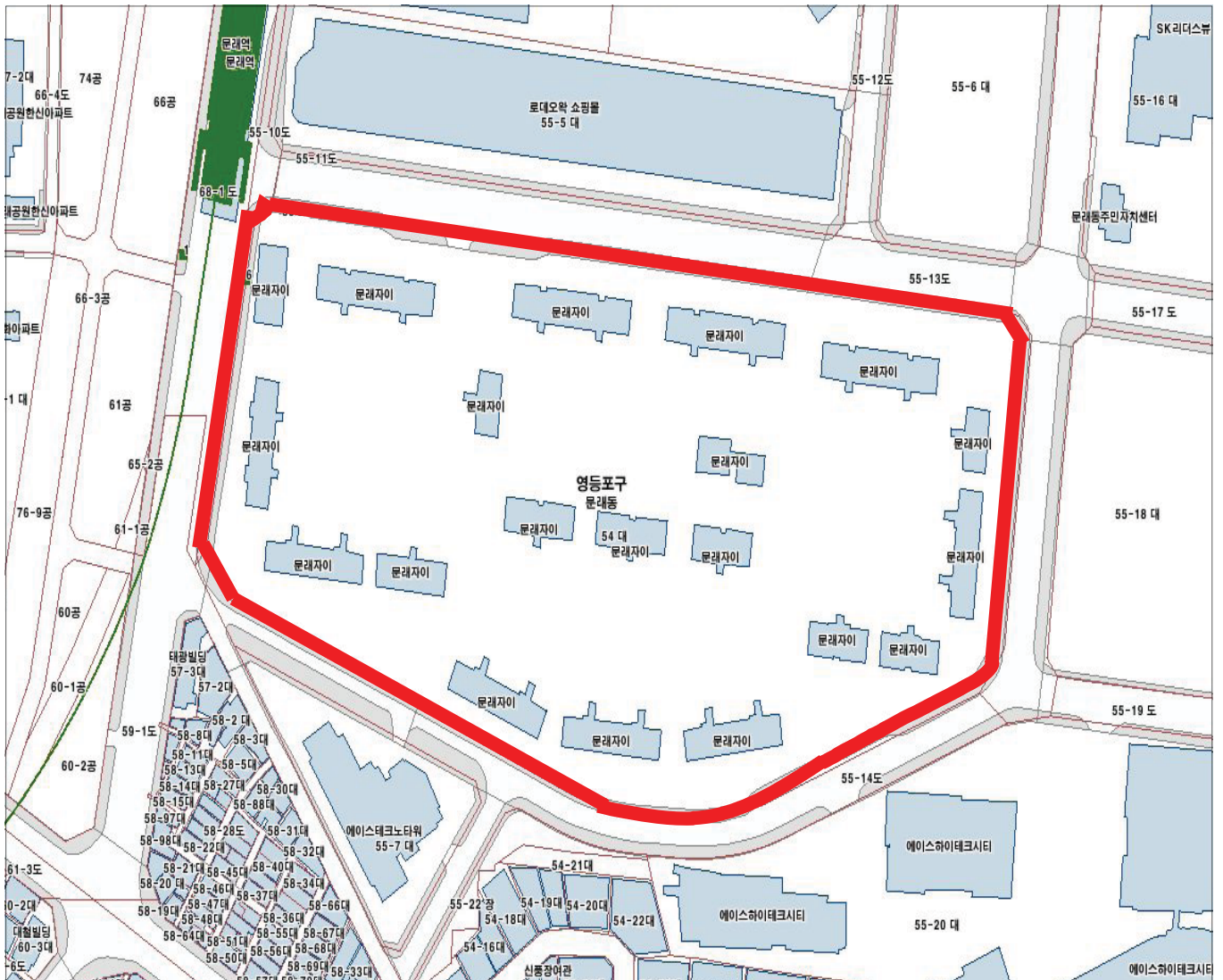

5 신길동 233번지외1개소 도로정비공사

□ 사업개요

- 위 치 : 신길동 233번지 주변 외 1개소
- 규 모 : 도로정비 B=3~4 m L= 370 m
- 기 간 : 2012. 3 ~ 2012. 10
- 소요예산 : 130백만원(구비)

□ 위치도

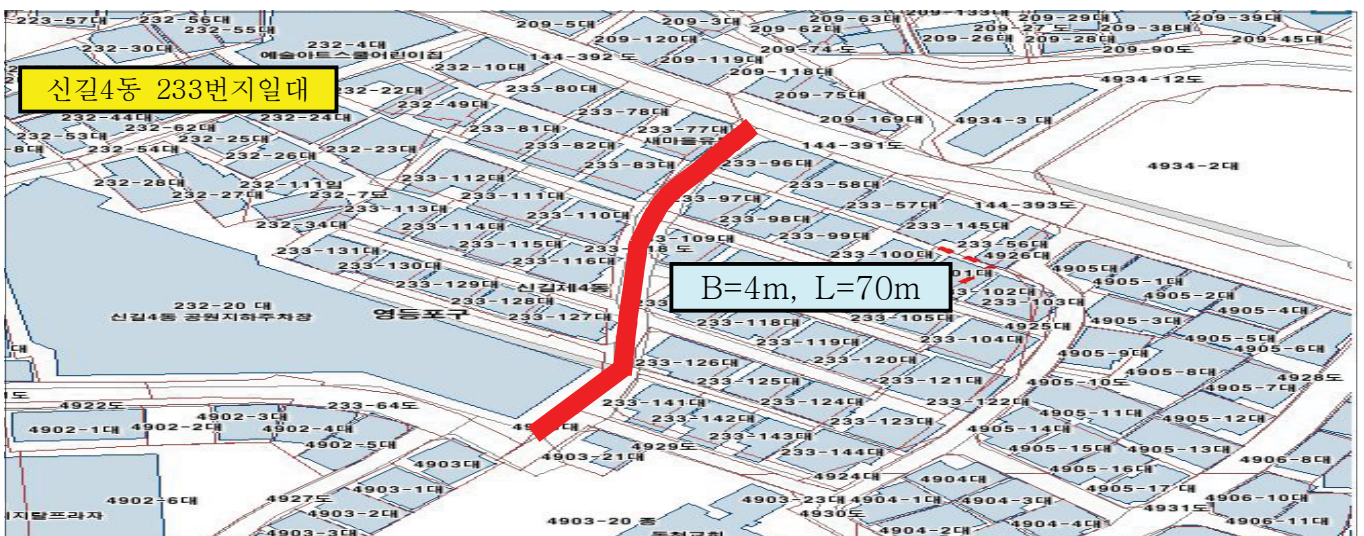
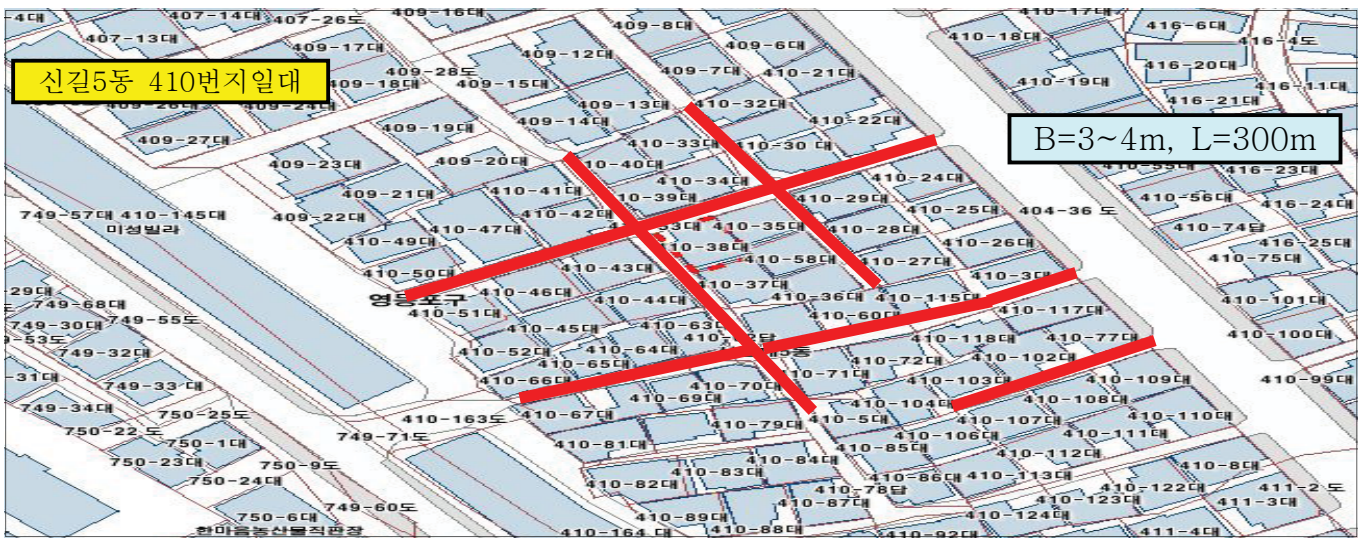

6

윤중중학교 앞 셋강길 보도폭 확장공사

□ 사업개요

- 위 치 : 여의도 윤중중학교 ~ 광장아파트 사이간
- 규 모 : 보도확장 B= 2~4 m L= 170 m
- 기 간 : 2012. 3 ~ 2012. 10.
- 소요예산 : 230백만원(구비)

□ 위치도

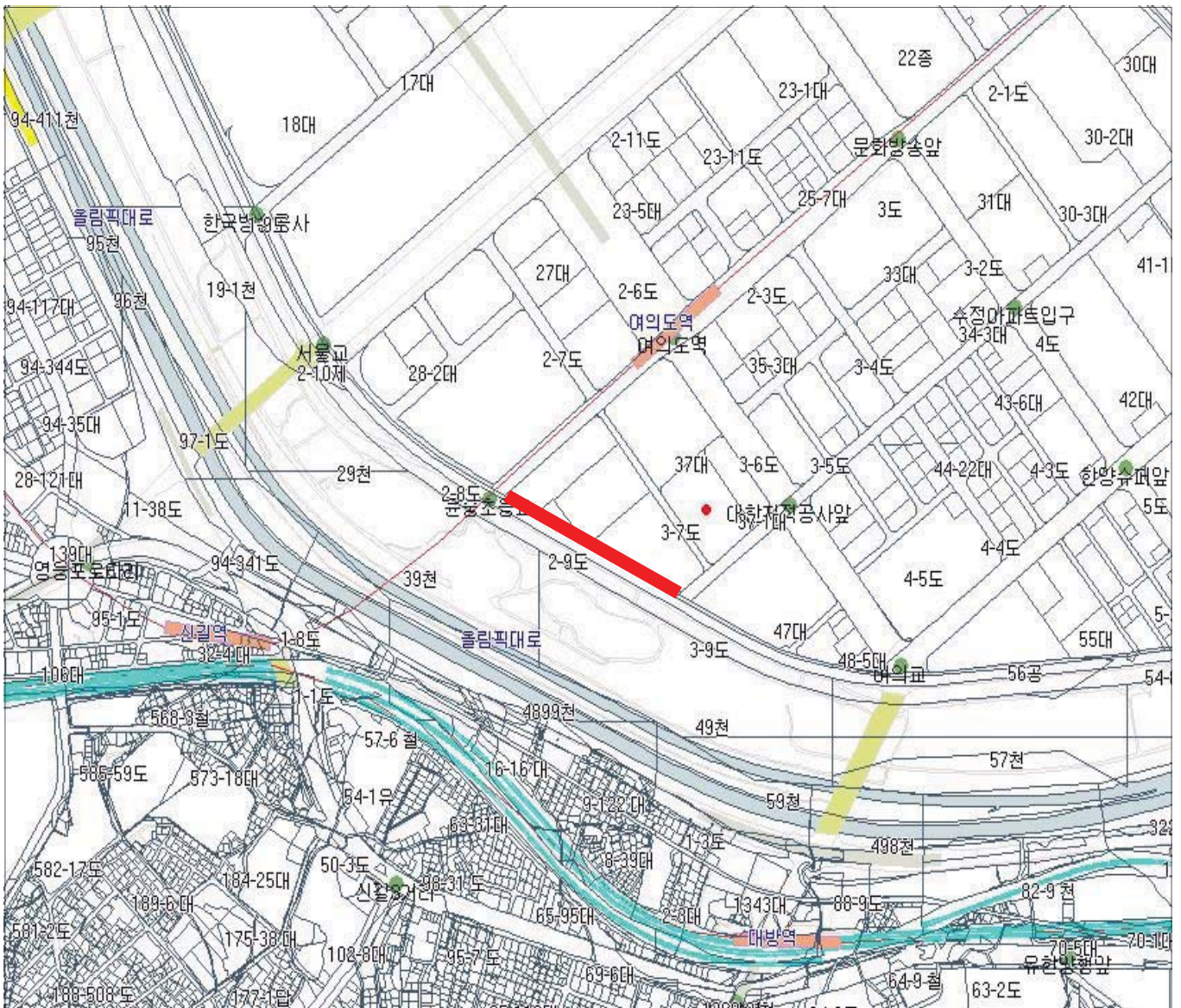

7 주민과 함께하는 제설대책 추진

다가오는 겨울철 강설에 대비하여 제설대책 준비전반을 확인점검하여 제설작업에 만전을 기함으로써 강설시 원활한 교통소통 및 주민 주거 안정에 최선을 다 하고자 함

□ 제설대책 상황실 운영 : '11.11.15 ~ '12.3.15(4개월간)

□ 추진개요

○ 제설기간 : 2011.11.15 ~ 2012.3.15(4개월)

○ 제설구간 : 도로연장 382.10km

- 당산로 외 51개 노선(12~20m 이상) L= 89km

- 이면도로(8m 이하) 및 고갯길 등 L= 293.10km

○ 제설장비 및 자재현황

제 설 장 비 (대)						제 설 자 재 : 톤(포/25kg)		
소계	다목적 제설차	제설 삽날	염화칼슘 살포기			소계	염화칼슘	소금
			대형	중형	소형			
46	3	11	3	4	25	1,150	610	540

□ 단계별 상황근무 기준

구분 \ 단계	평 시	보 강	1 단 계	2 단 계	3 단 계
내 용	일상예보 (강수확률30% 미만 또는 2°C이상)	강설예보 (강수확률30% 이상으로서 2°C미만)	강 설 예 보 (적설량1~5cm미 만 예보시)	대설주의보 (적설량 5cm이상 예보시)	대 설 경 보 (적설량10cm이상 예보시)
근무기준	• 본부요원 2명 - 도로과 직원	• 본부요원 4명 - 도로과 직원 • 동주민센터 1명	• 본부요원 1/4 • 동주민센터 1/4	• 본부요원 1/2 • 동주민센터 1/2	• 본부요원 1/2 • 동주민센터 1/2 • 필요시 전직원

□ 과거 제설대책 문제점 및 개선대책

○ 제설함 보관의 집 관리부서 및 연락처 부착(314개소)

⇒ 『제설함에 제설제가 없으면 도로과 2670-3821~28로 연락주시기 바랍니다.』

제설자재 소모시 신속한 보충으로 민원해소

○ 폭설에 대처할 수 있는 제설장비 사전준비 미흡

⇒ 민간중기업체 및 군부대 장비 인력동원 협약체결 시행(2011.10)

⇒ 폭설시 잔설처리장 사전확보(뽕프장 유수지 등 14개소)

○ 제설장비 관리 철저

⇒ 제설작업 종료 후 염화칼슘등 이물질에 대한 철저한 세척 관리

⇒ 부식방지를 위한 윤활제 도포 및 장비별 보호덮개를 씌어 노후화 방지



장비세척



보호덮개

- 제설차량 후미 차단막 개선을 통한 차량(장비) 수명연장



후미 차단막 설치 전



후미 차단막 설치 후

- 제설장비 추가확보 및 염화칼슘 소포장 확대제작 시행
 - 염화칼슘살포기 대형 1대, 염화칼슘살포기 소형 1대
 - 노약자를 위한 염화칼슘 소포장(10kg) 확대제작(1,500⇒2,800포)

□ 행정사항

- 단계별 비상근무시 각 실과에서는 지정된 담당동에 출장하여 제설작업을 지원토록하고 폭설로 인한 민간장비 동원시 지정 제설노선에 대하여 부서장 책임하에 제설작업 시행
- 첫 강설시 구청사 및 동청사 주변 도로에 대한 제설작업 및 캠페인 시행
 - 구청사 주변 제설작업 : 국소별 지정 제설작업 구간
 - 동청사 주변 제설작업 : 각 동주민센터
 - 기타 공공건축물(시설물) 주변 제설작업 : 관련 건축물 관리부서
- 자체 홍보매체를 최대한 이용 홍보 : 홍보관광과 및 전산정보과 협조
- 각 동장은 내집, 내점포앞 눈치우기 홍보 및 제설작업 독려
 - 각 동 통·반장 및 직능단체 등에 제설구간 사전지정 등 역할부여

노후 및 구배불량 하수관거를 정비하여 배수체계를 원활하게 하여 쾌적한 도시환경을 조성함으로써 『구민의 삶의 질 향상』에 기여하고자 함

□ 사업개요

- 대 상 : 총 4건 (시비: 2건, 구비: 2건)
- 규 모
 - 하수관 정비공사 : 2건/ 25억원(시비)
 - 연간단가공사 : 2건/ 14억원(구비:하수시설물 및 빗물받이 준설)
- 기 간 : '12.03 ~ '12.12

□ 추진계획

- '11.12 ~ '12.1 : 현장조사, 설계도서 작성
- '12. 1 ~ 2 : 유관기관 사전협의(일상감사, 설계심사, 계약심사 등),
공사발주
- '12.3 ~ 12 : 단위사업 우기전 준공 및 연간단가공사 계속 시행

□ **소요예산** : 3,900,000**천원** (시비 25억, 구비 14억)

□ 기대효과

- 노후·불량 하수관거를 정비하여 안전사고 및 침수예방
- 하수 유출에 의한 지하수 및 토양오염 방지로 환경을 보전하는 등
주민의 생활환경 개선

하수관거의 구간별 단위개량사업만으로는 하수도 기능유지에 한계가 있으므로 배수분구별 종합정비계획을 체계적으로 수립·시행함으로써, 원활한 배수 처리를 통하여 수해예방에 만전을 기함

□ 사업개요

- 위 치 : 대림동 지역
- 규 모 - 면 적 : 2.71km²
 - 하수관거 신설·개량 : 60.5km
 - 하수암거 보수보강 : 3.5km
- 시 공 사 : 홍익산업개발(1구역), 매일종합건설(2구역)
- 기 간 : '10. 8. ~ '14. 12.

□ 연차별 투자계획

(단위 : 백만원)

구 분	총사업비	2010년 이전	2011년	2012년 이후	비 고
계	79,640	6,200	4,000	69,440	
설 계 비	1,900	1,900	0	0	
시 설 비	75,240	4,100	3,780	67,360	
감 리 비	2,500	200	220	2,080	

□ 추진현황 및 계획

- 대림동 지역의 수해예방을 위한 본 사업의 조기 완료를 위하여 서울시로부터 사업비 확보 계속추진
 - ※ 2012년도 사업비 178억원 편성요청(서울시 물재생계획과)
- '12. 1. : 공사발주(1·2구역, 3차공사)
- '13년 : 1·2구역 준공 및 잔여구간 연차별 사업으로 시행

□ 예산액 : 79,640,000천원 (시비)

□ 기대효과

- 노후·불량 하수관거를 정비하여 안전사고 및 침수예방
- 하수 유출에 의한 지하수 및 토양오염 방지로 환경을 보전하는 등 주민의 생활환경 개선

붙임 : 위 치 도

도림1 배수분구

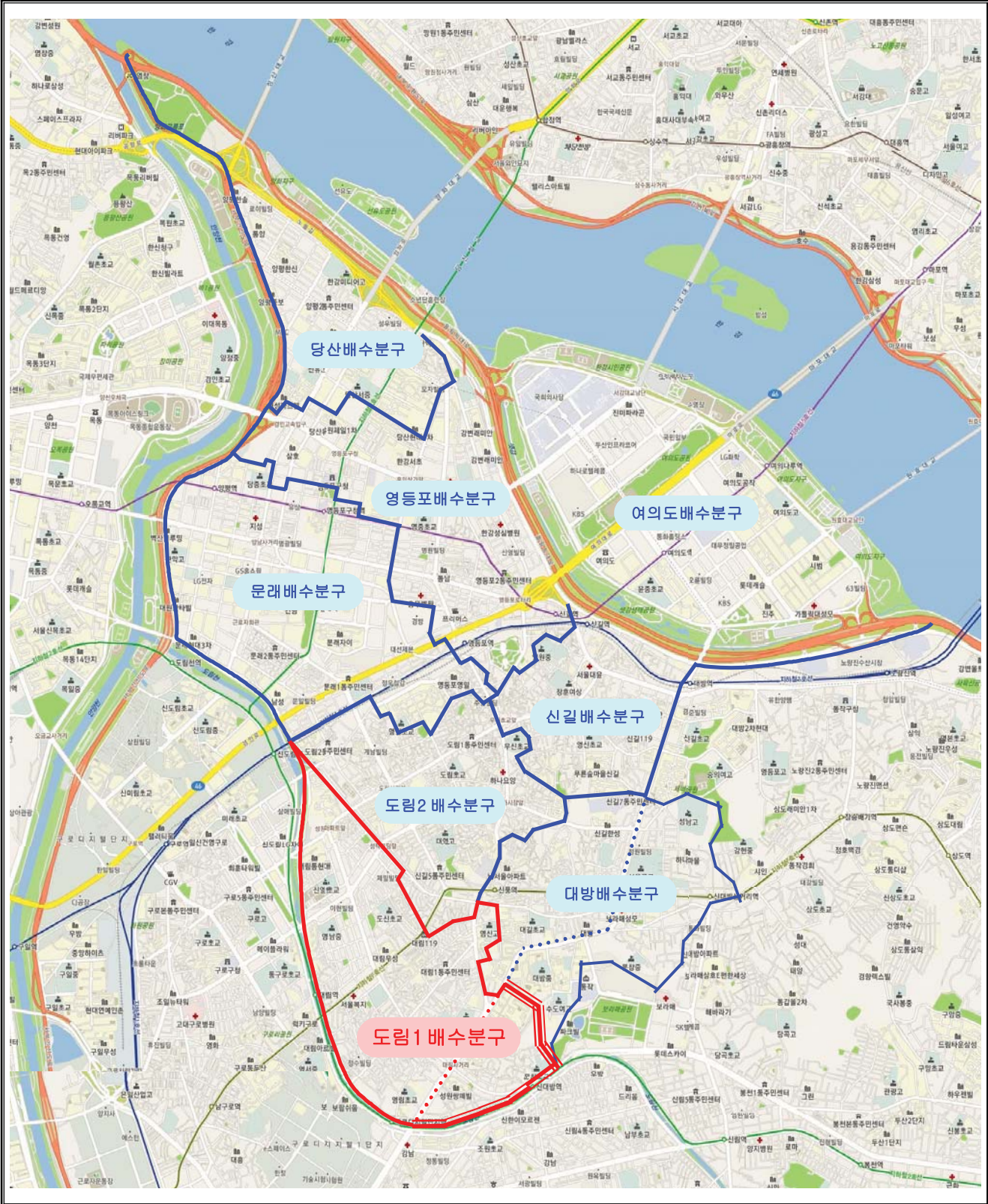

10 교통량 감축을 위한 기업체 교통수요관리 추진

교통유발부담금 부과대상 시설물 소유자에게 교통량 감축 프로그램을 이행할 경우 교통유발부담금을 최고 100%까지 경감해 줌으로써 승용차 이용을 억제하여 대중교통이용 활성화에 기여하고자 함

□ 사업개요(추진방향)

- 기업체 교통수요관리 프로그램 참여업체 확대로 대중교통 활성화
 - ※ 2012년 기업체 교통수요관리 참여 목표 : 160개 기업체
- 창의적 교통량 감축 프로그램 운영에 대한 지원 강화
- 참여 업체에 대한 정기 및 수시 점검을 통한 프로그램 효율성 제고
- 현 황
 - 교통수요관리 대상업체 : 850개소 (민간기업:814, 공공기관:36)
 - 교통량 감축프로그램 : 승용차 부제, 주차장 유료화 등 19개
 - 교통유발부담금 최고 전액 감면 (프로그램별 경감률 5~30%)
 - 교통량 감축 이행여부 확인하여 『교통유발부담금 경감심의위원회』에서 심사·결정

□ 추진계획

- 공공기관 기업체 교통수요관리 프로그램 100% 참여 권장
- 기업체 교통수요관리제도 안내 및 홍보 강화
 - 안내문 발송, 기업체 방문 홍보를 통한 「1기업 1프로그램 갖기」 전개
- 기업체 교통수요관리 참여업체 분기별 이행·점검 실시
- 2012년 교통유발부담금 경감심의위원회 개최 : 2012. 9월

□ 기대효과

- 기업체 방문을 통해 업종 특성에 맞는 효율적인 교통수요관리프로그램 발굴
- 교통량 감축프로그램 참여시설물 재참여 및 대형시설물 적극 참여 유도
- 홍보 및 감축 이행점검에 의한 교통수요관리 실효성 확보

불법 자동차 단속을 강화하여 교통질서 문란 및 시민 불편사항을 해소하고 준법정신을 고취시켜 선진 교통문화를 구현하고자 함

□ 사업개요

- 불법자동차와 교통질서 문란 행위 단속
- 시민 불편 사항 해소 및 준법정신 고취

□ 추진계획

- 단속기간 : 2012. 1. 1 ~ 12. 31
- 전담단속반 운영 : 직원 3명
- 단속시간
 - 주 간 : 08:00 ~ 18:00까지
 - 심야단속(밤샘주차) : 22:00 ~ 익일 04:00까지 (주1회)
- 중점단속 대상
 - 택 시 : 승차거부, 호객행위, 합승, 부당요금 징수, 미터기 미사용 등
 - 버 스 : 정류소 무정차 통과, 정류소 질서문란행위, 정류소외 승하차 등
 - 기 타 : 차고지외 밤샘주차, 자가용 유상영업행위, 불법구조변경 등
- 중점단속 지역
 - 영등포역, 당산역, 여의도역 주변 및 기타 민원발생 지역
- 단속방법
 - 사업용 차량 불법행위 단속과 승차질서 계도 병행 실시
 - 심야시간대 운전자와의 충돌 대비하여 필요시 경찰지원요청

□ 소요예산 : 63,344천원(구비)

□ 기대효과

- 운전자의 준법정신 고취 및 민원 사항 해소

주차장 확보율이 낮아 주차난이 심각한 주택 밀집지역 및 공영주차장 미설치 지역에 공영주차장을 건설하여 주차난 해소로 주민생활 편의 증진

□ 사업개요

- 사업기간 : 연중
- 사업위치 : 영등포구 전지역(뉴타운, 재개발사업구역 제외)
- 사업내용
 - 주택 밀집 지역내 주차장 건설부지 확보
 - 기존 공영주차장 증축

□ 주차장 건설 추진현황

구분	계		'11년까지 누계		비고
	개소	면수	개소	면수	
계	28	2,662	28	2,662	
주택가	20	1,349	20	1,349	
공공용지(학교, 공원)	7	1,141	7	1,141	
민간(기부체납)	1	172	1	172	

□ 향후 추진계획

- 주차장 건설부지 확보 : 주택 밀집지역 및 공장부지, 공공용지 활용
- “평면식 → 입체식” 으로 증축하여 기존 공영주차장 공간 이용 극대화

불법 용도변경 된 부설주차장의 기능을 회복하여 주택가 주차난을 해소하고, 주차장 시설물을 유지·보수하여 쾌적하고 깨끗한 주차환경을 조성하여 국민의 편익을 증진하고자 함

□ 추진방향

- 주차장 본래의 기능유지를 위한 운영관리시스템 수시 점검 정비
- 이용고객을 위한 쾌적하고 깨끗한 주차장 환경 조성

□ 추진계획

- 공영주차장 시설물 정비

(단위:천원)

정비 대상	목표 물량	일 정	사업비	비고
계			700,961	
주차구획선 정비	5,000면	연 중	256,000	
주차안내표지판 설치 및 보수	500개소	2월 ~ 5월	50,000	
주차장 무인화관제 시스템 등	7개소	3월 ~ 7월	126,600	
주차장 시설물 긴급 보수	25개소	연 중	54,361	
공영주차장 누수공사	5개소	3월 ~ 7월	214,000	

- 건축물 부설주차장 점검

- 점검일정 : 년 2회 점검실시(상·하반기)
- 대 상 : 3,122개소

☞ 상반기 : 1,581개소(1995~2000면 사용승인 건축물)

☞ 하반기 : 1,541개소(2001~2008면 사용승인 건축물)

- 점검내용 : 무단용도 변경 및 기능 미유지 등 주차장법 위반사항 점검

- 주차장 방범설비(CCTV) 점검(기계식 주차장과 병행점검 실시)

- 방범설비(CCTV) 설치, 녹화시간 준수 여부 등 점검

- 점검일정 : 년 1회 점검 실시

- 점검대상 : 총698개소(부설주차장120개, 노외주차장30개, 기계식주차장 548개)

IV. 특수사업

연번	사업명	쪽
①	공중선 유관기관 정비협의체 구성	49
②	우리시장 등 재래시장 노점 자율정비	50
③	가마산로 주변 침수해소 사업	51
④	여의도 63빌딩 주변 침수해소 사업	53
⑤	무인자전거 이용시설 보안시스템 구축	55

1 공중선 유관기관 정비협의체 구성

무질서하게 설치되어 도심미관 및 안전을 저해하는 도로변 불량 가공선에 대하여 한전, KT 등 해당사업자와 정비협의체를 구성 정비함으로써 시민불편 해소 및 쾌적한 도시환경을 조성하고자 함.

□ 사업 목표

- 무질서한 각종 가공선 정비로 쾌적한 도시환경조성
- 화재 등 안전사고 예방으로 주민불편 사항 해소

□ 공중선 현황

구 분	계	한 전	K T	기타 (기간통신업자 등)
전신주(기)	15,044	8,641	6,403	임대 사용
가공선(km)	657	345	312	

□ 세부 추진계획

- 가공선 정비 협의체 구성 : 한전, KT 등 전기통신업체 8개기관
- 합동정비의 날 운영 : 월 2회 집중불량지역 합동 정비
- 정비 대상
 - 불필요하게 방치되어 있는 선, 지나치게 엉켜있거나 늘어진 선
 - 불필요하게 긴 여장(둥글게 감아놓은 선)
 - 높이제한(도로 6m, 보도 5m 이상) 규정을 위반한 선
- 신속한 정비보고를 위한 온라인 네트워크 운영(한전 배전공가 카페 활용)
 - 구청, 모니터요원 : 실시간 정비 요청 ⇒ 통신업체 : 정비 후 사진 등록

□ 소요예산 : 비예산사업

재래시장내 도로무단점용으로 인하여 이용객의 보행 불편 초래 및 시장주변 안전사고 발생시 대처 할 수 있는 소방도로 확보 등이 시급하여 무단점용에 따른 불법 시설물을 정비하고 재해 재난시 신속 대처할수 있는 소방도로를 확보하여 주민의 안전과 편익을 증진

□ 추진개요

- 대 상 : 구 관내 재래시장중 소방도로 미 확보 시장
- 정비내용 : 도로상 고정식 철재가설물, 이중차광막, 파라솔 등으로 인한 보행불편을 해소하고 재해재난 대비 소방도로 확보

□ 추진실적

《대림 중앙시장》

- 위 치 : 대림동 1035-3 ~ 1068-10 도로
- 정비대상 : 50개 업소
 - ※ 2011. 3.15 14:00 영등포소방서와 합동으로 소방훈련 실시

《대림 우리시장》

- 위 치 : 신길동 440-78 ~ 대림동 906-147 도로
- 정비대상 : 88개 업소
 - ※ 2011. 7.19 14:00 영등포소방서와 합동으로 소방훈련 실시

□ 효 과

- 재래시장을 이용하는 주민들의 보행 불편을 해소하고 30~40여년 영업 해오며 도로 불법사용에 대한 인식을 재고시키고, 재해 재난시 대응할 수 있는 체계 확보

□ 소요예산 : 비예산사업

신길4동 235번지 주변 가마산로는 하수관이 노후 및 관경 협소하여 우기시 상습 침수 지역으로, 하수관 확대 및 개량을 위한 실시 설계 용역 및 공사를 시행하여 주민불편 해소 및 수해예방에 기하고자 함

□ 사업개요

- 위 치 : 가마산로(신길4동 235번지~ 신길4동 245-35번지간)
- 사업규모
 - 하수관거정비(신설,개량) D=900mm~1000mm, L=600m
- 사업기간 : '12. 1 ~ '12. 12.

□ 세부 추진절차 및 예산집행계획

(단위 : 백만원)

세부추진절차	추진기간	예산집행계획		추진내용
		집행일자	집행액	
계	'12. 1 ~ '12.12	'12. 1 ~ '12.12	1,550	
◦실시설계	'12. 1 ~ '12. 6	'12. 1 ~ '12. 6	50	◦실시설계
◦공사	'12. 7 ~ '12.12	'12. 7 ~ '12.12	1,500	◦공사

□ 소요예산 : 1,550,000천원(시비)

□ 기대효과

- 노후·불량 하수관거 정비로 통수능 확보하여 수해 및 안전사고 예방 및 주민생활편익 증대

붙임 : 위치도 및 현황사진

위치도 및 현황사진



지난 2010.9.21일 서울시 전역에 내린 집중호우로 도로가 침수된 63빌딩 주변의 노후불량 및 통수능력 부족 하수관거를 정비하여 주민불편 해소 및 수해예방에 기여하고자 함.

□ 사업개요

- 위 치 : 여의도 63빌딩 ~ MBC방송국 주변
- 사업규모
 - 하수관 신설 D300 ~ □1.5×1.0m, L=1,650m
- 사업기간 : 2011. 11. ~ 2012. 06.
- 총사업비 : 5,000백만원(2011년 1,000백만원(1차분)/시재난관리기금)

□ 추진현황

- '11. 09. 16. : 서울시 계약심사 완료
- '11. 10. 07. : 공사발주

□ 향후계획

- '11. 11. : 공사시행(1차분)
- '12. 02. 28 : 1차공사 준공(예정)
- '12. 06. : 공사준공

□ 소요예산 : 5,000,000천원(시비)

붙임 : 위치도 및 현황사진

위치도 및 현황사진

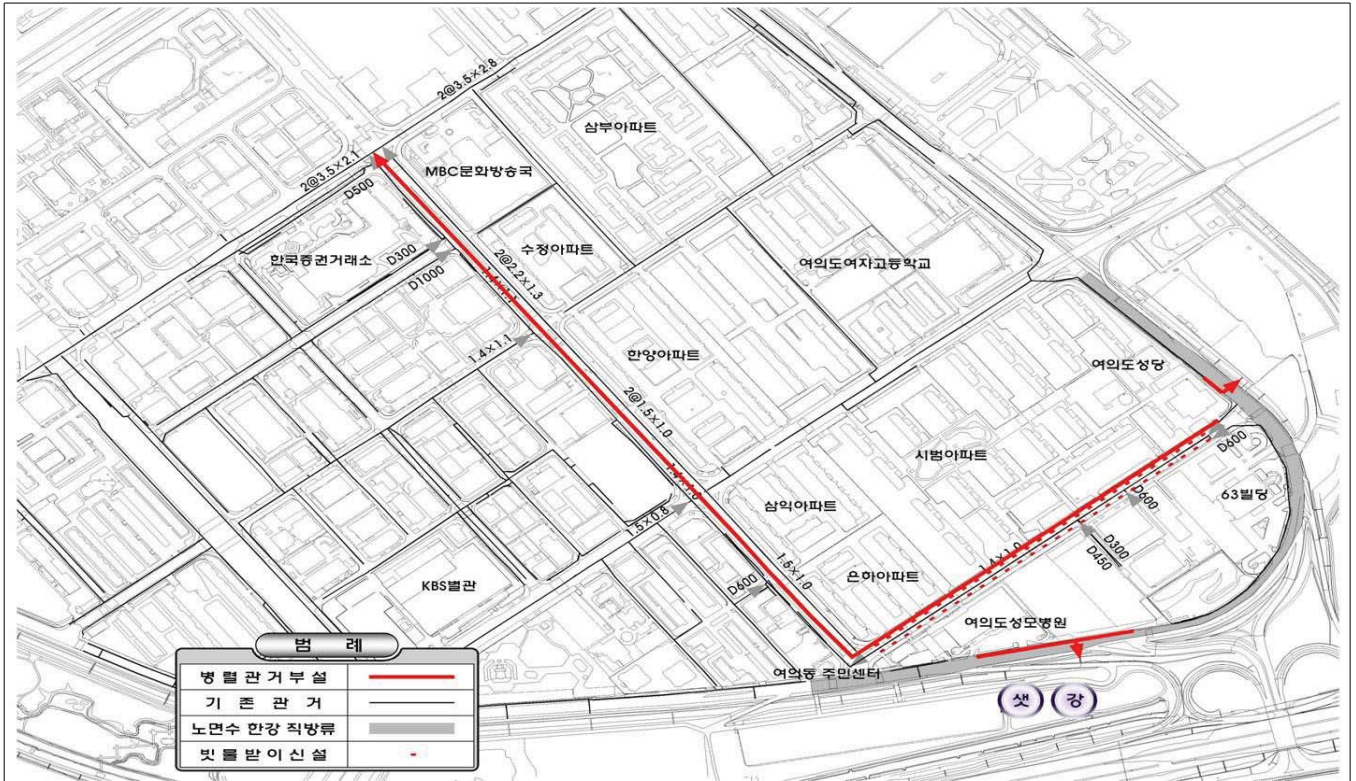

개인정보보호법(2011.9.30) 시행으로 현재 운영중인 무인자전거 이용시설 회원가입자의 개인정보에 대한 보안시스템을 구축하고자 함

□ 추진배경

- 개인정보보호법 시행으로 회원가입자의 개인정보를 안전성을 확보함과 동시에 주민등록번호를 저장할 수 없으며 대체방법을 강구해야함 (동법 제24조 및 제29조)
- 주민등록번호를 사용하지 않는 시스템으로 재구축하고 개인정보 DB의 암호화를 구축해야 함

□ 사업개요

- 보안대상 : 개인정보 (주민등록번호, 비밀번호)
- 세부내용 : 개인정보 DB암호화, 방화벽, 운영프로그램 재개발

□ 추진계획

- 2012. 3월 : 개인정보파일대장 및 개인정보처리방침 대국민 공개 웹방화벽 및 IPS 보안관제시스템 구축
- 2010.12월 : 보안시스템 구축 (운영프로그램 재개발 포함)

□ 소요예산 : 99,500천원 (구비)

- 프로그램 재개발 : 60,000천원
- 방화벽(웹방화벽 및 IPS 보안관제) 구축 : 4,500천원
- 개인정보 DB 암호화 솔루션 확보 : 35,000천원