

제197회 구의회 임시회

2016.10.19. ~ 10.26.

청림 영등포

국 별

2016년 주요업무 보고



보 건 소

보고 순서

I . 일반 현황	1
II . 주요업무 추진 실적	4
III . 중점사업 실적	38

I . 일 반 현 황

1 조 직

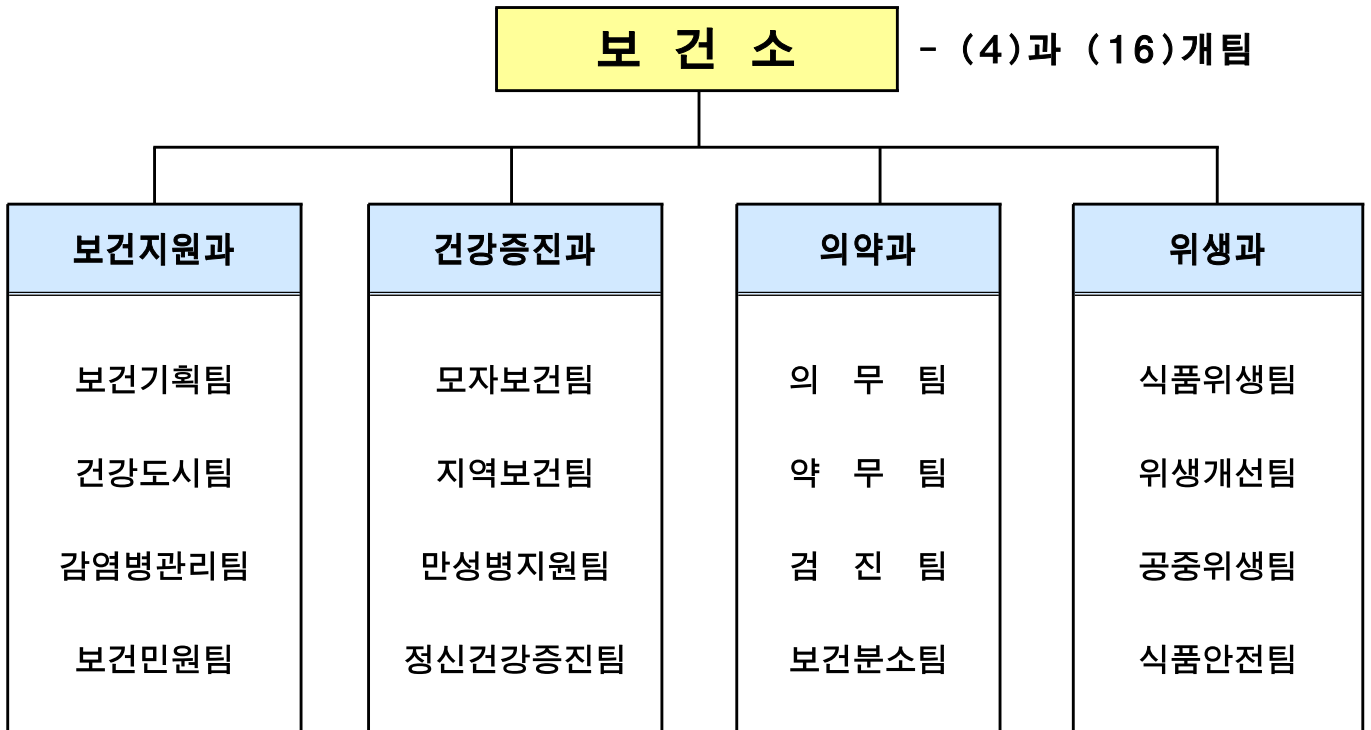

2 인 력

구 분	계	일 반 직						관리운영직				임 기 제				
		4급	5급	6급	7급	8급	9급	6급	7급	8급	9급	5급	6급	7급	8급	9급
정 원	108	1	4	17	37	31	8	-	-	1	-	7	1	-	-	1
현 원	106	1	4	30	31	18	10	-	3	-	-	7	1	-	-	1
과부족	△2	-	-	13	△6	△13	2	-	3	△1	-	-	-	-	-	-

3

주요시설 및 장비

보건소

□ 시설물 및 장비

구 분	명 칭	현 황	비 고
시설물	보건소	▪ 대지 7,622㎡, ▪ 건물 3,398㎡	1994. 9. 1 준공
	정신건강증진센터	보건소 지하 1층	가톨릭대학교 여의도성모병원 위탁
	치매지원센터	그린&케어센터 3,4층	의료법인 성애의료재단 위탁
	대사증후군센터	보건소 1층	건강증진과 만성병지원팀
	글로벌센터내 대사증후군상담실	서남권글로벌센터 1층	건강증진과 만성병지원팀
	여의도복지관 대사증후군상담실	여의도복지관 지하 1층	건강증진과 만성병지원팀
	힐링캠프상담실	보건소 5층	건강증진과 정신건강증진팀
	보건분소	디지털로 441(대림1동)	보건분소팀
차량	아반떼	부서공용	2012년식
	포터	감염병관리팀 방역업무	2008년식
	프레지오	건강도시팀 추진업무	2002년식
	스타렉스	부서공용 구급차	2010년식
	스타렉스	특수구급차	2016년식
	마티즈	지역보건팀(방문보건차량)	2004년식
	모닝	지역보건팀(방문보건차량)	2015년식
	스타렉스	부서공용	2006년식
장비	방역장비	<ul style="list-style-type: none"> ▪ 연무장치 4(차량용 1, 휴대용 3) ▪ 분무장치 54(차량용 1, 휴대용53) ▪ 초미립자 살포기 3(휴대용) 	보건지원과
	의료장비	99종 112대	해당진료실
	위생점검주요장비 (5종33대)	차량(마티즈2005년식)1대, 갤럭시노트9대, 손씻기 뷰박스 18대, ATP측정기 4대, 실내공기질 측정기 1대	위생과

4

예산 현황

(단위: 천원)

부서명	예산액	집행액	집행율(%)
계	25,032,094	16,728,801	67
보건지원과	10,487,875	6,961,154	67
건강증진과	11,416,609	7,450,261	65
의약과	1,080,534	801,875	74
위생과	2,047,076	1,515,511	74

Ⅱ . 주요업무 추진 실적

연번	사 업 명	쪽
①	건강백세 가이드 보건의료 서비스 홍보	5
②	건강생활실천 환경조성	6
③	흡연을 감소를 위한 지역중심 금연사업 지원	9
④	급성 및 신종 감염병 관리	12
⑤	감염병 발생 예방을 위한 친환경 방역소독 실시	15
⑥	임산부·아동 건강관리	17
⑦	구민건강 지켜주는 적기 예방접종	19
⑧	치매관리사업	20
⑨	대사증후군 조기발견 및 등록사업	22
⑩	정신건강증진센터 운영	23
⑪	안전한 의료환경 조성을 위한 의료기관 관리	24
⑫	골든타임 4분! 구조 및 심폐소생술 교육	26
⑬	안전한 약업소 관리	27
⑭	방사선 위해 ZERO! 방사선 안전관리사업	29
⑮	지역중심 보건분소 운영	31
⑯	식중독 발생 ZERO를 위한 예방·관리 강화	32
⑰	식품접객업소 지도·점검	33
⑱	음식점 원산지 표시제 지도·관리	34
⑲	공중위생업소 지도·관리	35
⑳	안전한 식품제공을 위한 부정·불량식품 근절대책	36

보건소에서 시행하는 각종 보건시책 및 건강관련 정보를 적기에 알기 쉽게 홍보함으로써 건강에 대한 인식을 개선하고 구민들의 건강증진 및 삶의 질 향상에 기여토록 함

□ 사업개요

- 기 간: 연중
- 대 상: 영등포구민
- 내 용: 구민 건강생활 향상을 위한 보건의료 시책사업 홍보와 각종 건강정보 및 질병예방 안내

□ 주요 추진실적

구 분	목 표	실 적	비고
보건소 업무안내 책자 발간	1,000부	-	10월 발간예정
보건소 업무안내 점자책 발간	500부	500부	
보건소 소식지 발간	20,000부 (분기별 5,000부)	15,000부	3,6,9,12월 발간
외국인용 진료 서비스 리플릿	1,500부	1,500부	
IPTV, 키오스크, DID운영	연중 상시		

□ 향후계획

- 보건소 업무 안내책자, 보건소 소식지 12월 발간
- 보건소 소식 온-라인(One-Line) 및 구정 간행물 연계 홍보

□ 소요예산

(단위: 천원)

예산액	집행액	집행율(%)
11,945 (구비 11,945)	3,223 (구비 3,223)	27

지역사회 주민의 건강수준 향상을 위해 계층별 다양한 특성과 수요에 부합하는 차별적인 건강증진사업추진으로 지역주민의 건강증진사업 체감도 향상

□ 사업개요

- 대 상 : 영유아 ~ 노인까지 전 생애주기별 대상자
- 기 간 : 연중
- 방 법 : 생활터별 접근실시

□ 주요 추진실적

○ 건강한 어린이집 만들기 사업

사업명	사업목표	실적 (회/명)	진도 (%)	내 용
유아 미각형성 프로그램	20개소/ 300회	20개소/ 300회	100	- 관내 어린이집 6~7세아동 500명 - 단맛, 쓴맛, 신맛, 짠맛, 맛의조화등 5가지 주제의 미각교육 (15회) - 어린이 바른 식생활 교육 - 식품첨가물의 위험성 교육 - 기간 : '16. 7월~16. 9월
Let's play 어린이 신체활동사업	20개소	30개소/ 971명	150	- 보육교사 신체활동 역량강화교육 - 신체활동 교육메뉴얼 및 강사지원 - 사업 전후 어린이 체력측정 평가 - 기간 : '16. 3월~16.11월

○ 건강한 학교 만들기 사업

사업명	사업목표	실적 (회/명)	진도 (%)	내 용
Let's play 초등학교 신체활동사업	8개교	8개교/ 262명	100	- 초등돌봄교사 역량강화교육 추진 - 어린이 신체활동프로그램 운영 - 신체활동이벤트, 건강교육 연계지원 - 기간 : '16. 6월~16.11월
청소년 영양교육	43개교	31개소/ 5,784명	72	- 단체 및 개인영양교육 및 상담 - '친구야 아침밥먹자' 캠페인 - 기간 : '16. 4월~'16.11월
흡연 및 음주예방교육	43개교	35개교/ 8,627명	81	- 대상 : 초·중·고등학교(43개교) - 방법 : 신청에 의한 맞춤형 금연교육 - 기간 : '16. 3월~'16. 12월

○ 건강한 직장 만들기

사업명	사업목표	실적 (회/명)	진도 (%)	내 용
사업장 이동금연클리닉 건강생활실천 캠페인	15개소	15/ 389명	100	- 관내 50인이상 사업장 - 사업장 방문하여 금연클리닉 운영 - 운동, 영양, 금연, 절주 등 건강생활 실천 캠페인 및 자료배부

○ 건강한 지역사회 만들기

사업명	사업목표	실적 (회/명)	진도 (%)	내용
건강 영등포 2080 프로젝트	7개소 400명	7개소 402명	100	- 권역별 걷기동아리 운영, 강사지원 - 근력강화, 음악스트레칭, 건강걷기 - 사업전후 건강검사 및 운동영양상담 - 기간 : '16. 3월~'16.11월(주2회)
헬스리셋 프로젝트	4기/300명	3기/ 238명	80	- 건강위험자 대상자 운동프로그램 - 국민건강보험공단 협력 운영 - 사업전후 건강검사 및 비만관리 - 기간 : 연중 운영 (주 3회)
건강시니어 성공프로젝트	3기/90명	3기/ 90명	100	- 65세이상 어르신 건강위험자 대상 운동 영양 체험교육 - 사업전후 건강검사 및 운동 영양상담 - 기간 : '16. 3월~'16.10월
건강체중 3.3.3 프로젝트 (영등포 걷기마일리지)	1,000명 5억보	4,100명 15억보	410	- 스마트폰 앱을 활용한 건강걷기 실 천으로 취약계층에 현물 기부 - 비만도 검사서비스 및 사후관리 - 건강체중 중요성 인식 확대 캠페인 - 기간 : '16. 4월~'16. 10월
국가건강검진결과상담 서비스	1,000명	1,454명	145	- 국가건강검진결과 보건소 건강증진 참여 동의자 영양상담 실시 - 건강문제별 프로그램 연계 - 기간 : 연중
찾아가는 경로당 영양교실	50개소	51개소 726명	102	- 어르신 섭취 부족 영양소 바로알기 - 위생적 음식관리, 나트륨 줄이기 교실 - 낙상예방 스트레칭 교육 - 기간 : '16. 5월~'16. 11월
우리음식 조리교실	24회/720명	18회/ 238명	75	- 우리식문화 바로알기 - 전통음식 조리실습 - 기간 : 연중

○ 취약계층 건강 만들기

사업명	사업목표	실적 (회/명)	진도 (%)	내용
참!참!참! 장애인 신체활동교실	7개소	7개소/ 116명	100	- 장애인주간보호소, 보호작업장, 장애 청소년 신체활동 활성화프로그램 운영 - 사업전후 체력검사 서비스 지원 - 기간 : '16. 5월~'16. 11월(주2회)

MOVE KIDS 신체활동교실	10개소	12개소/ 211명	120	- 취약계층이동 비만예방 프로그램운영 - 스포츠체험교실, 차어리딩 강사지원 - 사업전후 체력검사 및 건강교육 - 기간 : '16. 4월~'16. 11월(주2회)
어르신 건강충전 프로젝트	10개소	10개소/ 341명	100	- 무료급식소, 취약경로당 어르신 신 체활동 활성화 프로그램 운영 - 영등포구 신체활동리더 투입(봉사자) - 낙상예방교육, 건강체조, 음악게임 - 기간 : '16. 5월~'16.11월(주1회)
건강과일바구니	9개소	9개소/ 256명	100	- 지역아동센터 초등학생대상 채소 및 과일등 건강간식 제공 - 나트륨저감화 교육, 영양표시 등 - 기간 : '16. 4월 ~ '16. 12월(주2회)
찾아가는 지역아동센터 영양교실	16개소	10개소/ 275명	63	- 청소년 식생활 지침 알기 - 영양표시 바로알고 건강간식 선택하기 - 아침밥 섭취의 중요성 교육 - 기간 : '16. 4월 ~ '16. 12월

○ 지역사회 건강한 환경조성

사업명	사업목표	실적 (회/명)	진도 (%)	내용
건강플러스체험관 운영	170회	139회/ 3,087명	82	- 어린이, 청소년, 성인, 어르신 등 13개 건강 체험부스 프로그램 운영 - 기간 : 연중
식생활정보센터 운영	1,000명	1,531명	153	- 집중 영양상담 및 상설 염기도 측정코너 운영 - 기간 : 연중
지역사회 생활터 홍보 및 캠페인 활동	50회	90회	180	- 학교, 지하철, 공원, 금연거리 등 - 기간 : 연중
함께 걷는 건강계단 운영	연 2백만명	1백만명	50	- 영등포역 계단을 걸으면 기부하는 계단 운영 - 계단조명, 야기 설치 등 건강걷기 독려 - (주)롯데역사 연 최대 2천만원 기부 - 기간 : 연중

□ 향후계획

- 함께 걷는 건강계단 홍보 및 캠페인 : 10월~12월
- 『지역사회 생활터로 찾아가는 홍보관 운영 및 캠페인 전개』

□ 소요예산

(단위: 천원)

예산액	집행액	집행율(%)
85,420 (국 40,147, 시 11,958, 구비 33,315)	61,340 (국 30,670, 시 4,656, 구비 10,864)	75

3 흡연을 감소를 위한 지역중심 금연사업 지원 보건지원과

흡연을 예방하고 흡연자의 금연을 촉진하며, 비흡연자를 보호하기 위한 간접흡연 없는 환경(Smoke-free)을 조성함으로써 담배연기 없는 쾌적한 영등포를 만들기 위함

□ 사업개요

○ 내 용

- 지역사회 금연환경조성을 위한 금연구역 확대 시행
- 흡연자를 대상으로 하는 금연클리닉 운영
- 흡연의 폐해와 금연의 중요성을 인식시키기 위한 금연교육 사업 시행
- 지역주민과 함께하고 매체별 특징과 장점을 살린 금연홍보 실시

□ 주요 추진실적

○ 흡연을 감소를 위한 금연지원서비스 강화

사 업 명	사업목표	실적 (회/명)	진도 (%)	내 용
보건소 금연클리닉 운영	4,200명	3,034명	72	- 대상 : 금연을 희망하는 지역주민 - 내용 : 니코틴 의존도검사 등 금연클리닉 등록 및 상담 - 기간 : 연중
이동금연클리닉 운영	15개소	15개소 389명	100	- 대상 : 상시근로자 50인이상 사업장 - 내용 : 금연홍보 및 대상자등록, 상담실시, 금연보조제 지급 - 기간 : 연중
여성흡연자를 위한 맞춤형 금연상담 서비스 제공	300명	480명	160	- 대상 : 여성흡연자 - 내용 : 개별상담 공간 마련, 전담 상담사 배치 - 기간 : 연중

○ 간접흡연피해 근절을 위한 금연환경 조성

사 업 명	사업목표	실적 (회/명)	진도 (%)	내 용
금연문화 형성 캠페인	100회	90회	90	- 금연구역에 대한 구민의 인지도 , 금연 및 간접흡연 피해예방 홍보실시 - 기간 : 연중

공중이용시설 이행상태 점검 (100㎡미만 음식점)	5,000개소	5,500개소	110	- 금연지도원 운영 : 18명(동별 1명) - 금연지도원 및 금연단속원을 통한 금연구역 이행상태 등 점검 - 기간 : '16. 4월~'16. 9월
실외금연구역 확대지정	5개소	5개소	100	- 공원화된 차없는 거리에 대한 금연구역 지정('16. 5. 4일자 지정고시) - 차없는 거리(5개소) ·영문초등학교소공원사이길(문래동) ·두래.진주아파트사이길(문래동) ·현대아파트1,2차사이길(문래동) ·신길우성아파트1차앞 일대(신길동) ·한전사이길(문래동)
금연문화정착을 위한 단속강화	3,500건	3,777건	107	- 단속전담반 운영 : 5개조(2인1조) ·과태료부과 : 3,777건 324,150천원 - 기간 : 연중
청소년 흡연예방을 위한 합동단속	3회	4회	130	- 기간 : '16. 6월 ~ '16. 9월 - 교육지원청, 경찰서와 연계한 합동 단속 실시

○ 아동 청소년 흡연예방 교육 실시

사업명	사업목표	실적 (회/명)	진도 (%)	내용
올바른 인식개선을위한 흡연예방교육	43개교	35개교/ 8,627명	81	- 대상 : 초·중·고등학교(43개교) - 방법 : 신청에 의한 맞춤형 금연교육 - 기간 : '16. 3월~'16. 12월
흡연 청소년 대상 금연교실 운영	3개교	2개교 /56명	66	- 대상 : 금연이필요한 학생(신청학교) - 내용 : 금연서약서 작성, 흡연유혹 거절방법, 흡연피해 등 교육 및 상담 - 기간 : '16. 3월~'16. 12월

□ **향후계획**

- 금연시설 및 금연구역 흡연자 순회단속 강화
- 금연클리닉 등록자 4주 성공률과 6개월 성공률을 위하여 적극적 관리
- 실외금연구역 확대지정에 따른 금연환경조성
 - 금연안내표지판 설치 및 금연안내 캠페인 등 제도실시
 - 차없는 거리내 흡연위반자 단속 : '16.10.1일부터 (과태료 10만원)

□ **소요예산**

(단위: 천원)

예산액	집행액	집행율(%)
300,000 (국 150,000, 시 45,000 구비 105,000)	196,780 (국 98,390, 시 29,517, 구비 68,873)	65

급·만성감염병 및 기후변화에 따른 신종 감염병 예방과 확산방지를 위해 홍보와 방역 활동을 강화하여 감염병 관리에 철저를 기하고자 함

□ 추진개요

- 기 간 : 연중
- 대 상 : 신종 감염병 의심자 및 확진자
- 내 용 : 감염병 발생에 따른 감시 및 보고 등 감염병 발생시 신속한 환자관리

□ 주요 추진실적

구 분	목표	실적	진도 (%)	내 용
질병정보 모니터망 확대	105개소	105개소	100	- 기간 : 2016. 6월중 추가 지정 추진 - 내용 : 감염병 발생 등 상황발생시 유행상태 판단, 보건소에 전화 통보 - 지정현황 ▷ 의료기관(30), 산업체(5), 학교(43) 구청(1), 사회복지시설(4), 어린이집 등(22)
표본감시 의료기관 운영	5개소	5개소	100	- 기간 : 년중 - 내용 : 전수보고가 어려운 중증도가 비교적 낮고, 발생률이 높은 24종 감염병 관리를 위해 감염병 별 지정기준에 따라 표본감시의료기관을 지정 지속적, 정기적으로 자료를 수집, 질병보건 통합관리시스템 보고 - 지정기준 : 5개소 - 지정현황 ▷ 가톨릭대학교 여의도성모병원, 한림대학교 강남성심병원, 윤문수 비뇨기과의원, 다미산부인과의원, 지앤유산부인과의원
감염병 이동 홍보관 운영	50회	73회	146	- 기간 : 년중 - 대상 : 봄꽃축제, 구민의 날 등 각종 행사와 연계하여 감염병예방 홍보 - 내용 : 지카바이러스 예방수칙 배너 및 포스터 등 전시, 홍보물 배부
감염병 대응반 편성 운영	4개반	4개반	100	- 기간 : 상황발생시(지카바이러스 관심단계 공표) - 내용 : 감염병 위기대응 단계별 대응반 편성을 통한 상시 대응체계 유지 (관심→주의→경계→심각) ※ 주의단계 이하 4개반 상황총괄반, 역학조사반, 실험실검사반, 행정지원반 편성 운영

구 분	목표	실적	진도 (%)	내 용
역학조사 적시 보고율	발생시	140건/140건	100	- 기간 : 년중 - 내용 : 감염병 역학조사 실시 후 질병관리본부 웹 시스템 적시 보고
입국자 모니터링(추적조사)	발생시	64건/64건	100	- 기간 : 년중 - 내용 : 에볼라, 메르스 등 신종감염병 발생국 입국자대상 증상발현 등에 관한 능동 모니터링 실시, 이상자에 대하여 검체 채취 및 격리 등 조치(무증상 23건)
의심환자 입원조치 및 치료비 지원	발생시	6건 1,000만원 / 6건 1,000만원	100	- 기간 : 년중 - 내용 : 제1군 법정감염병, 메르스 격리 입원시 본인부담금외 치료비 지원
감염병 예·경보제 실시	발생시	20건/20건	100	- 기간 : 년중 - 대상 : 보건교사, 사업체 집단급식소 담당자 등 대상 주요 감염병 유행현황 홈페이지 게재, 문자 및 팩스 서비스 등 제공
법정감염병 신고처리	발생시	585건/585건	100	- 기간 : 년중 - 내용 : 의료기관 법정감염병 발생신고 질병관리본부 웹 시스템 보고
신고접수시 현장확인 및 역학조사 실시	발생시	140건/140건	100	- 기간 : 년중 - 내용 : 지카바이러스 등 역학조사 대상 감염병 신고관련 역학조사
보건환경연구원 검체의뢰	발생시	30건/30건	100	- 기간 : 년중 - 내용 : 감염병 대응 지침에 따른 검체채취, 보건환경연구원 검사의뢰 - 실적 : 중증열성혈소판감소증후군 3건(음성 3), 지카바이러스 27건(음성27)

○ 지카바이러스 발생에 따른 대응태세 확립

- 기 간 : 2016. 1월 ~ 계속
- 내 용
 - 의심환자 역학조사 및 검사의뢰 : 27건(음성)
 - 질병관리본부 지카바이러스 대책반(국번없이 1339)과 핫라인 체계 구축
 - 임신부 행동수칙 및 국민행동요령 등 홍보활동 전개

홍보 리플릿	의료기관 안내문	배너	DID	홈페이지	소식지
5종	478개소×4회	3종	6종	7종	3회

- 주요 홍보내용

- 각 동, 의사회, 한의사회 등 의심환자 신고 및 진단기준 등 안내문 발송

- 산부인과 관련 병·의원 대상 임신부 및 가임기 여성을 위한 진료가이드라인 리플릿 배부
- 구 소식지, DID, 배너 등을 활용한 지카바이러스 감염증 예방 행동수칙 홍보
 - ▷ 여행 전 : 최근 2개월 이내 지카바이러스 발생지역 임신부 등 여행 자제 권고
 - ▷ 여행 중 : 모기퇴치제품 사용, 밝은 색 긴 옷착용 등 모기에 물리지 않도록 예방수칙 준수
 - ▷ 위험지역 여행 후
 - 1개월간 헌혈금지
 - 2주 이내 의심증상(발진과 함께 근육통, 결막염 등 증상 중 하나 이상 동반)발생시 의료기관 방문
 - 최소 2개월간 금욕 또는 콘돔사용 권고
- 물이 고일 수 있는 용기, 야외화분 등 모기서식처 제거
- 홈페이지 연계하여 지카바이러스 바로알기 수시 업데이트 및 안내

□ 향후계획

- 감염병 예방 홍보 지속 실시
- 감염병 환자(의사) 발생 시 환자 관리 및 방역조치 수행

□ 소요예산

(단위: 천원)

예산액	집행액	집행율(%)
38,732 (국비 24,362 사비 1,370 구비 13,000)	28,613 (국비 18,282 사비 495 구비 9,836)	74

5

감염병 발생 예방을 위한 친환경 방역소독 실시 보건지원과

지구 온난화 등 환경변화로 인한 각종 감염병 발생 예방을 위해 방역 시스템을 활용하여 과학적인 관리와 교육 및 홍보를 통한 사계절 친환경 맞춤형 방역소독으로 건강한 영등포를 만들기 위함

□ 사업개요

- 기 간 : 연 중
- 대 상 : 관내 취약지역
- 내 용 : 디지털 통합방역시스템을 활용한 맞춤형 방역
모기서식지 확인 및 시설 관리자 교육을 통한 자율관리 능력 향상
지역사회 자원 활용 연계 주민참여형 친환경 방역사업
- 취약지역 분야별 맞춤형 방역소독

구분	방역소독전문가	민간위탁	동 자율방역단																																																											
기간	1월 ~ 12월	3월 ~ 12월(기간중 200일)	5월 ~ 10월																																																											
내용	<ul style="list-style-type: none"> ▶ 대상 : 방역소독전문가 1명 ▶ 내용 <ul style="list-style-type: none"> - 소독의무대상시설 소독 실시 유무 확인(FAX 등) · 소독의무대상 시설 현장 점검 및 자체소독 교육 - 디지털모기자동계측기 및 모기 채집유문등 운영 - 특이민원 현장 처리 	<ul style="list-style-type: none"> ▶ 대상 : 민간위탁1개반(2명) ▶ 내용 <ul style="list-style-type: none"> - 유충서식지 조사 및 방제사업 · 유충발생 및 민원 발생시설 - 취약지 방역소독 · 하천, 자원순환센터 등 11개소: 월 2회 - 기타 사항 · 민원 발생지역에 방역소독 · 모기예방 안내문 배포 	<ul style="list-style-type: none"> ▶ 대상 : 동자율방역단 17개반 - 동별 유충구제 및 취약지역 방역소독 · 횟수 : 지역별 주 2회 ▶ 내용 <ul style="list-style-type: none"> - 동별 취약지역 살충소독 (정화조, 고인물, 빗물받이등) - 쪽방촌 방역소독(월 1회) · 영등포동, 문래동 쪽방지역 - AI등 신종감염병 긴급 방제실시 																																																											
대상	<ul style="list-style-type: none"> ▶ 소독의무 대상시설 <table border="1"> <thead> <tr> <th>구분</th> <th>숙박업소</th> <th>식품접객업소</th> <th>대합실</th> <th>유통시설</th> </tr> </thead> <tbody> <tr> <td>총</td> <td>86</td> <td>273</td> <td>28</td> <td>24</td> </tr> <tr> <td rowspan="2">1,509 (단위: 개소)</td> <td>공연장</td> <td>학교</td> <td>학원</td> <td>복합건물</td> </tr> <tr> <td>4</td> <td>44</td> <td>1</td> <td>695</td> </tr> <tr> <td></td> <td>병원</td> <td>집단급식소</td> <td>보육시설</td> <td>공동주택</td> </tr> <tr> <td></td> <td>34</td> <td>148</td> <td>103</td> <td>69</td> </tr> </tbody> </table>	구분	숙박업소	식품접객업소	대합실	유통시설	총	86	273	28	24	1,509 (단위: 개소)	공연장	학교	학원	복합건물	4	44	1	695		병원	집단급식소	보육시설	공동주택		34	148	103	69	<ul style="list-style-type: none"> ▶ 방역취약지역 <table border="1"> <thead> <tr> <th>구분</th> <th>자원순환센터</th> <th>유수지</th> <th>하천</th> </tr> </thead> <tbody> <tr> <td>총</td> <td>1</td> <td>4</td> <td>2</td> </tr> <tr> <td rowspan="2">1,023 (단위: 개소)</td> <td>빗물 펌프장</td> <td>유충발생 시설</td> <td>민원 발생지</td> </tr> <tr> <td>4</td> <td>712</td> <td>300</td> </tr> </tbody> </table>	구분	자원순환센터	유수지	하천	총	1	4	2	1,023 (단위: 개소)	빗물 펌프장	유충발생 시설	민원 발생지	4	712	300	<ul style="list-style-type: none"> ▶ 동별 취약지역 <table border="1"> <thead> <tr> <th>구분</th> <th>녹지대</th> <th>도시공원</th> <th>마을마당</th> </tr> </thead> <tbody> <tr> <td>총</td> <td>72</td> <td>34</td> <td>30</td> </tr> <tr> <td rowspan="2">219 (단위: 개소)</td> <td colspan="2">공가, 재개발지역</td> <td>저소득층 밀집지역</td> </tr> <tr> <td colspan="2">77</td> <td>6</td> </tr> </tbody> </table>	구분	녹지대	도시공원	마을마당	총	72	34	30	219 (단위: 개소)	공가, 재개발지역		저소득층 밀집지역	77		6
구분	숙박업소	식품접객업소	대합실	유통시설																																																										
총	86	273	28	24																																																										
1,509 (단위: 개소)	공연장	학교	학원	복합건물																																																										
	4	44	1	695																																																										
	병원	집단급식소	보육시설	공동주택																																																										
	34	148	103	69																																																										
구분	자원순환센터	유수지	하천																																																											
총	1	4	2																																																											
1,023 (단위: 개소)	빗물 펌프장	유충발생 시설	민원 발생지																																																											
	4	712	300																																																											
구분	녹지대	도시공원	마을마당																																																											
총	72	34	30																																																											
219 (단위: 개소)	공가, 재개발지역		저소득층 밀집지역																																																											
	77		6																																																											

□ 주요 추진실적

구분	사업명	목표	실적	내용
방역소 독 전문가	소독의무대상시설 관리	1,509개소	1,482개소 (총 7,140회소독실시)	소독실시 확인 및 점검 (휴·폐업 27개소 제외)
	디지털모기 자동계측기 운영	28개소	28개소 (현장출동 168회)	CO ₂ 로 모기유인·포집및자동계수 (전 주 대비 모기발생 50% 이상 증가시 현장 출동 방역)
	모기채집유문등 운영	3개소/31회	3개소 / 23회 (위험모기 발생 없음)	위험모기 발생 확인(주 1회) (위험모기: 말라리아, 일본뇌염 지카바이러스감염증 매개모기)
	방역소독 민원처리	발생시	276회 (처리율100%)	민원발생시 현장 출동
방역소 독 민간위 탁	모기유충조사 및 구제	1,023개소	1,246개소	모기유충 발생확인 및 구제
	고인물 제거	발생시	103회	모기서식지 제거
	모기예방안내문 배포	현장 방문시	947건	시설관리자에 대한 안내문 배포
동자울 방역단 운영	동별 취약지역 방역소독	18개반	17개반 [680회 실시(동별 40회)]	취약지역 분무소독 (여의동 제외)
	쪽방촌 방역소독	6회 (5월 ~ 10월)	5회	영등포역 주변 쪽방촌 살충·살균소독(월1회)
	지카바이러스 예방캠페인	-	1회	거리캠페인 실시

□ 향후계획

- 지카바이러스감염증등 감염병 위기상황 발생시 즉각적인 현장지원 실시
- 시설방문시 모기예방 안내문 배포

□ 소요예산

(단위: 천원)

예산액	집행액	집행률(%)
195,330 (구비 195,330)	101,191 (구비 101,191)	52

건강한 임신과 출산을 장려하고 지원함으로써 산모와 아동의 건강증진을 도모하고자 함

□ 사업개요

- 임신부 산전 건강관리와 모자건강교실 운영으로 건강한 임신과 출산 도모
- 난임부부 시술비 지원 및 고위험 임신부 의료비 지원으로 가계 부담 경감
- 산모·신생아 건강관리사 지원 및 기저귀 조제분유 지원으로 기초 건강 도모

□ 주요 추진실적

구 분	목 표	실 적	진도(%)
임산부 등록 및 산전 건강관리	2,600명	1,881명	72
모자건강 교실 운영	65회	52회	80
난임부부 시술비 지원 사업	520명	612명	117
고위험 임신부 의료비 지원	77명	30명	40
청소년 임신부 의료비 지원	5명	3명	60
저소득층 기저귀 조제분유 지원	386명	152명	40
산모신생아 건강관리 지원 사업	600명	405명	68

□ 향후계획

- 고위험 임신부 의료비 지원
 - 3대 고위험 임신질환(조기진통, 분만관련 출혈, 중증 임신중독증)으로 특정되어 있고 소득기준(기준중위소득180%)에 따른 신청 제한
 - 난임부부 시술비지원 확대에 따라 난임부부 시술비지원으로 예산전용예정
- 저소득층 기저귀 조제분유 지원
 - 질환(에이즈, HTLV감염, 알콜중독 등) 및 소득기준(기준중위소득 40% 이하) 너무 낮아 진도를 저조
 - ※ 서울시 공통사항으로, 추후 서울시와 협의 후 조정계획
 - 보도자료 제출, 홈페이지 및 병의원 통한 적극적인 홍보
 - 저소득층 여성청소년 생리대지원사업(신규:2016.10)으로 예산전용예정

○ 산모신생아 건강관리사업 지원

- 보도자료 제출, 홈페이지 및 지역카페를 통한 적극적인 홍보 예정

소요예산

(단위: 천원)

예 산 액	집 행 액	집행율(%)
1,479,665 (국449,170 시 491,100, 구 539,395)	1,065,874 (국 319,762, 시 351,738 구394,374)	72

표준예방접종지침에 의거하여 적기에 적절한 예방접종을 실시함으로써, 효과적인 인공면역 획득으로 감염병 발생을 예방하고, 지역사회 예방접종률을 감염병 퇴치수준으로 향상시켜 구민의 건강수준을 유지·증진하고자 함

□ 사업개요

- 근 거 : 감염병의 예방 및 관리에 관한 법률 제24조(정기예방접종)
- 기 간 : 연중
- 대 상 : 만12세 이하 어린이 및 성인
- 장 소 : 위탁의료기관, 보건소 및 보건분소

□ 주요 추진실적

구 분	목 표	실 적	진도(%)
보건소 예방접종	11,000건	10,300건	94
B형간염 주산기감염 예방접종사업	250건	204건	82
취학아동 예방접종 확인사업	90%이상	91%이상	101
의료기관 국가예방접종 지원사업	66,000건	65,000건	98

□ 향후계획

- 위탁의료기관 자율점검 실시 : 10월 ~ 11월
- 소아 인플루엔자 시행에 따른 위탁계약 및 홍보 : 9월 ~ 10월
 - 대 상 : 만6개월~12개월 미만(2015.10.1~2016.6.30출생아)
 - 기 간 : 2016.10.4~12.31
 - 장 소 : 전국 위탁의료기관(관내 위탁의료기관 33개소, 9.30일 기준)

□ 소요예산

(단위: 천원)

예 산 액	집 행 액	집행율(%)
3,752,726 (국 1,109,166 시 1,465,849 구비 1,177,711)	2,803,862 (국 839,338 시 1,098,468 구비 866,056)	75

치매예방, 조기진단 및 치료, 재활, 단계별 걱정 관리의 “지역사회 기반 통합적 치매관리서비스”를 제공함으로써 치매환자 및 그 가족의 정신적, 육체적, 경제적 부담을 경감시키고 치매유병률 및 중증 치매환자 비율을 감소시켜 치매와 관련된 사회적 비용을 줄이고자 함

□ 사업개요

○ 치매지원센터 운영

- 목적 : 치매관리사업의 통합적이고 체계적인 서비스 제공
- 운용인력 : 총 13명
- 설치장소 : 영등포구 당산로29길 9, 그린&케어센터 3층, 4층
- 위탁운영기관 : 성애병원(2015. 12. 1 ~ 2018. 11. 30)

○ 치매예방 및 인식개선사업

- 교육 및 홍보자료 보급 및 프로그램 시행
- 언론 홍보, 캠페인 운영

○ 치매조기검진사업

- 대상 : 지역사회 거주 만 60세 이상 모든 어르신
- 수행절차 및 방법

- 1단계 : 선별검사(MMSE-DS) ⇒ 치매지원센터
- 2단계 : 정밀검사(신경인지검사, 전문의 진료 등) ⇒ 치매지원센터
- 3단계 : 감별검사(혈액검사, 뇌영상촬영 등) ⇒ 협약병원

○ 치매예방 및 등록관리사업(치매환자등록 누적인원 2,500명)

- 등록관리 : 치매지원센터에 등록하여 걱정관리서비스 계획 및 제공
- 치매환자관리 : 방문간호, 조호물품·실종방지인식표 배부, 가족모임 등
- 치매고위험군(정상군)관리 : 정기정밀(선별)검진, 인지건강프로그램 연계

○ 치매치료비 및 원인확진검사비 지원사업

- 치매치료비 지원
 - 대상 : 치매를 진단받은 저소득층 치매환자(평균소득 100% 이하)
 - 지원범위 : 치매진료비, 처방받은 약제에 대한 보험급여분
 - 지원수준 : 월 3만원, 연 36만원 한도 내 본인부담금

- 지급절차 : 건강보험공단을 통하여 해당 지원금액 한도 내 일괄 지급
- 원인확진검사비 지원
 - 대상 : 정밀검진에서 치매로 분류된 저소득층(평균소득 100% 이하)
 - 지원범위 : 치매 원인 파악을 위한 감별검사(혈액검사, 뇌영상촬영 등)
 - 지원수준 : 병의원 상한 8만원, 상급종합병원 상한 11만원
 - 지급절차 : 원인확진검사비 수납 시, 지원금액을 제외한 금액 납부

○ 부설 '인지건강센터' 운영

- 대상자(치매군, 고위험군, 정상군) 상태에 따라 소그룹(5명~15명)운영
- 작업치료, 음악치료, 웃음치료, 운동교실, 영화상영, 원예치료 등
- 기억키움학교 운영 : 장기요양보험 등급 외 경증치매어르신 대상

□ 주요 추진실적

내 용	목 표	실 적	진도(%)
치매예방 및 인식개선사업	60,000명	52,930명	88
치매조기검진사업	6,700명	6,155명	92
치매예방 및 등록관리사업(치매환자 신규등록)	400명	356명	89
저소득층 치매치료비 지원	2,300건	1,887건	82
인지건강센터 운영	2,000회	1,897회	95

□ 향후계획

- 치매예방 및 인식개선사업
 - 초·중·고등학교 대상 인식개선 교육 확대 실시
 - 치매극복 선도학교 운영 : 전체 교직원 및 학생 대상 치매인식개선교육 실시
- 치매예방 및 등록관리사업
 - 치매를 진단받은 어르신을 대상으로 치매 중증화 방지 프로그램 확대

□ 소요예산

(단위: 천원)

예 산 액	집 행 액	집행율(%)
678,764 (국 35,000, 시 330,827, 구비 312,937)	585,546 (국 35,000 시 281,903 구비 268,643)	86

고혈압, 당뇨병, 고지혈증, 비만 등 대사증후군관련 질환의 조기발견 및 개인별 맞춤형 건강관리시스템을 구축하여 통합적인 건강서비스를 제공하고자 함

□ 사업개요

- 기 간 : 연중
- 대 상 : 만 20~64세 주민
- 검진내용 : 혈압, 혈당, 중성지방, 복부둘레, HDL콜레스테롤
- 맞춤상담 : 검진 결과에 따른 혈액, 영양, 운동 등 맞춤 건강 상담

□ 추진실적

구 분	목 표	실 적	진도(%)
대사증후군 조기발견 검사 및 등록관리	12,000명	10,000명	83
유소견자 등록 관리	6,000명	5,000명	83
건강보험공단 검진결과이상자 대사증후군 검진연계	1,200명	1,300명	108
주민인식개선 홍보 캠페인	30회	25회	85

□ 향후계획

- 대사증후군 조기발견검사 및 등록관리
- 유소견자 등록관리
 - 대사검진 결과 유소견자 6개월, 12개월 추후검진
- 건강보험공단 검진결과이상자 대사증후군 검진연계
 - 대상자 1:1 검진독려 전화 및 건강 상담
- 주민인식개선 대사증후군 홍보 캠페인
 - 일시 및 장소 : 월 1회 14:00 ~ 16:00, 지하철 역사

□ 소요예산

(단위:천원)

예 산 액	집 행 액	집행율(%)
400,120 (시 140,000, 구비 260,120)	319,382 (시 100,300, 구비 219,082)	80

복잡해지고 다양한 사회적·환경적 요인으로 자살, 우울 등 정신건강문제가 급증함에 따라 생애주기별 정신 건강 검진을 강화하고, 정신질환의 조기발견, 치료 재활 등 통합적인 정신보건 서비스를 제공하고자 함.

□ 사업개요

- 추진근거 : 정신보건법 제13조(지역사회정신보건사업 등), 제13조의2
- 사업대상 : 지역주민 및 정신질환자
- 주요기능 : 정신질환자 고위험군의 조기발견 및 개입, 등록회원 재활 서비스
- 추진인력 : 13명(가톨릭대학교 여의도 성모병원 위탁 운영)

□ 주요 추진실적

내 용	목 표	실 적	진도(%)
중증 정신질환자 신규 등록 및 환자 관리	820명	810명	99
등록회원의 직업재활, 사회적응 프로그램	120회	114회/607명	95
위기대응 체계 구축 및 지역사회 연계	1,300건	1,162건	89
정신건강증진사업(강좌 및 홍보)	4,500명	4,011명	89
아동·청소년 정신건강증진	32회	32회	100
건강음주 희망 프로젝트	41회	37회	90
자살 위기개입 및 관리	100명	187명	187

□ 향후계획

- 일반상담을 통한 회원발굴
 - 찾아가는 동사무소 서비스에 맞추어 개별화된 상담을 통한 적극적 서비스 제공으로 회원 발굴

□ 소요예산

(단위:천원)

예 산 액	집 행 액	집행율(%)
696,326 (시 318,163, 구비 318,163)	594,106 (시 297,053 구비 297,053)	85

안전하고 신뢰받는 의료환경 조성을 위해 평상시 의료기관에 대한 점검을 실시하고 적법하게 관리하여 국민에게 안전한 의료서비스를 제공하고 각종 재난에 대비한 재난의료지원체계를 구축하고자 함.

□ 사업개요

○ 의료업소 자율점검 실시

- 점검기간 : 2016.03.28. ~ 04.29.
- 점검방법
 - 보건소 홈페이지 의약업소 「자율점검 e-편한시스템」을 통한 자율점검
 - 의료업소 개설자의 점검사항 체크리스트를 통한 자율점검
- 점검대상 : 890개소

계	병원	의원	치과의원	한의원	안경업소	치과기공소	부속의원
890	34	303	219	142	104	79	9

○ 의료업소 기획점검 실시

- 점검대상 : 자율점검 불성실, 미참여 업소에 대해 기획점검 실시
- 점검방법
 - 직원이 현장 방문하여 점검리스트에 따라 점검
 - 의료법 및 의료기사 등에 관한 법률 준수 여부
 - 법 위반 적발 시 관계법규에 의거 조치(행정처분, 고발 등)

○ 안마시술소·안마원 입회 지도점검

- 점검대상 : 총 9개소(안마시술소 3, 안마원 6)
- 점검방법 : 직원이 현장 방문하여 점검리스트에 따라 점검
- 점검시기 : 상·하반기 연 2회 실시

○ 민원발생 의료기관 집중 관리

- 민원발생 의료기관은 즉시 현장 점검하여 법 위반 적발 시 관계법규에 의거 조치(행정처분, 고발 등)

○ 의료법인 관리

- 대 상 : 관내 의료법인 7개소
- 의료법인의 효율적 관리를 통해 민간의료기관의 공공성 도모

○ 지역 재난의료지원단(Disaster Medical Assistant Team) 구성 및 운영

- 5개 기관 28명(보건소, 강남성심병원, 성애병원, 여의도성모병원, 한강성심병원)

□ 주요 추진실적

○ 의료업소 자율점검 실시

구 분	자 율 점 검(개소)			행정처분 (건)	민원처리 (건)
	목 표	실 적	진도(%)		
의료기관	890×1회	890	100	34	233

○ 상반기 안마원·안마시술소 입회 지도점검

- 점 검 일 : 2016.06.28. ~ 06.30.
- 점검업소 : 안마원 6개소, 안마시술소 3개소

○ 지역 재난의료지원단 현장응급의료소 운영 훈련 지원

- 수도 서울 대규모 복합재난 대응 훈련
 - 일 시 : 2016.04.27.(수) 11:00
 - 장 소 : 여의도 한강공원(원효대교 남단)
 - 참 여 : 지역 재난의료지원단
(보건소, 강남성심병원, 성애병원, 여의도성모병원, 한강성심병원)
- 2016 재난대응 안전한국훈련
 - 일 시 : 2016.05.18.(수) 15:00/2016.05.19.(목) 14:30
 - 장 소 : 양평1동 빗물펌프장/한국철도공사 수도권서부본부
 - 참 여 : 보건소 재난의료지원단

□ 향후계획

- 하반기 안마시술소 및 안마원 지도점검 실시 : 11월
- 의료기관 자율점검 및 기획점검 실시 : 10월

□ 소요예산

(단위: 천원)

예산액	집행액	집행율(%)
2,800 (구비)	2,175 (구비)	78

심정지 환자 발생 시 가족과 이웃의 생명을 구할 수 있는 1차 구조자로서의 역할을 수행하고 언제 어디서나 필요 시 심폐소생술을 실시할 수 있도록 심폐소생술과 응급처치에 대한 교육을 실시하고자 함

□ 사업개요

- 기 간 : 연 중
- 내 용
 - 응급처치 및 심폐소생술 이론 및 실습 교육
 - 자동심장충격기 사용법 이론 및 실습 교육
 - 서울시민 CPR 서포터즈 등록
 - 심폐소생술 체험관 운영

□ 주요 추진실적

(단위: 명)

구 분	대 상	목 표	실 적	진도(%)
심폐소생술 교육	주 민	650	576	89
	공무원, 시설관리공단 직원, 어린이집 보육교사, 다중이용시설 직원, 법정의무대상자 등	2,350	1,907	81
	초·중·고등학생	6,000	9,037	151
	총 계	9,000	11,520	128
심폐소생술 체험관 운영 및 홍보		6,000	9,545	159
헌혈장려 홍보		4,000	4,000	100

□ 향후계획

- 학생 심폐소생술 및 보육교사 등 일반시민 심폐소생술 일반교육 실시 : 10월 ~ 12월

□ 소요예산

(단위: 천원)

예산액	집행액	집행율(%)
48,160 (국 10,000, 시 10,000, 구비 28,160)	37,165 (국 10,000, 시 10,000, 구비 17,165)	77

약국, 의약품도매상, 안전상비의약품판매자 및 의료기기 취급업소에 대한 자율점검을 통하여 자율적인 관리능력을 배양하고, 기획·지도점검을 통한 효율적 업소 관리로 국민의 보건향상에 기여하고자 함

□ 사업개요

- 기 간 : 연 중
- 대 상 : 약업소 1,670개소 (2016.01.01.기준)

계	약국	의약품도매상	KGSP적격업소	한약방	한방병의원	의료기기판매업소	의료기기수리업소	안전상비의약품판매자
1,670	234	76	49	1	145	858	50	257

- 내 용
 - 약업소 자율점검 실시
 - 현장 기획점검 및 합동점검 실시(5회)
 - 약사법, 의료기기법 등에 관한 민원처리 및 행정처분

□ 주요 추진실적

- 민원처리 및 행정처분 현황

구 분	자 율 점 검			행정처분 건수	민원 처리
	목표(건)	실적(건)	진도(%)		
계	1,670	1,555	93	53	423
약 국	234	234	100	4	26
의약품도매상	76	76	100	2	38
KGSP적격업소	49	49	100		12
한약방	1	1	100		-
한방병의원	145	145	100		-
의료기기판매업	858	756	89	38	267
의료기기수리업	50	47	94		6
안전상비의약품 판매자	257	247	97	2	74
*기타	-	-	-	7	-

※ 기타 : 화장품판매업(4), 무신고 의료기기판매업(1), 의약외품판매자(1), 성인용품판매업소(1)

※ 자율점검 미참여업소(115개소) 현장기획점검 완료

○ 자율점검 : 1회(진도 : 100%)

○ 현장기획점검 : 7회(진도 : 100%)

연번	일자	점검주제	대 상	실 적 (개소)
1	3월	마스크 불법유통 및 표시광고 점검	약국 등 판매업소	10
2	5월	무료체험방 형태 의료기기 판매업소	의료기기판매업소	4
3	6월	살충기피제 오인 공산품 표시광고	약국, 대형마트, 편의점	16
4	7월	의약품 등 표시·광고 점검	병의원, 약국, 대형마트, 편의점	9
5	7월	의료기기 GSP준수 및 추적관리대상 의료기기 조사	의료기기판매업소	20
6	7월	산후조리원 모유착유기	산후조리원	5
7	8월	무허가 가습기 살균제 점검	이코볼 취급업소	7

향후계획

○ 약사법, 의료기기법 등에 관한 민원처리 및 행정처분

소요예산

(단위: 천원)

예 산 액	집 행 액	집행율(%)
6,810(구비)	5,420(구비)	80

진단용 방사선 발생장치의 안전한 사용과 방사선 관계 종사자의 피폭관리를 실시하여 의료용 방사선으로부터의 위해를 예방하고자 함.

□ 사업개요

- 기 간 : 연 중
- 대 상

(2016.1.1.기준)

구 분	방사선 발생장치		특수의료장비						피폭선량측정		
	기관 (개소)	장치 (대)	계	MRI		CT		MAMMO		기관 (개소)	명
				기관	대	기관	대	기관	대		
총현황	385	863	34개소 82대	15	21	18	26	29	35	357	808
2016년 검사대상	132	241	34개소 82대	15	21	18	26	29	35	357	808

- 내 용
 - 정기검사 안내 및 적정기간 내 검사여부 및 장치의 적합여부 확인
 - 방사선 관계종사자 피폭측정여부 및 적정신고여부 확인
 - 안전관리책임자 선·해임 신고 점검 및 교육이수 여부 확인

□ 주요 추진실적

- 방사선 점검 및 관리

구 분	목 표	실 적	진도(%)
발생장치 정기검사 안내 및 확인	241대	215대	89
특수의료장비 품질관리검사 확인	82 대	59대	72
방사선 피폭관리 여부 확인	4회 (매회 808명)	3회 (매회 808명)	75

- 진단용 방사선 발생장치 관련 민원처리 : 237건
- 진단용 방사선 발생장치 설치 의료기관 행정처분
 - 시정명령 9건, 과태료 2건(160만원)
- 특수의료장비 관련 민원업무 처리 : 93건

□ **향후계획**

- 진단용 방사선 발생장치 안전관리 관련 사전안내 실시
 - 신규 방사선 관계종사자 피폭선량측정 안내 : 10월 및 12월
- 점검 및 확인
 - 방사선 관계종사자 피폭관리 실시 여부 확인 : 12월
 - 특수의료장비 품질관리검사 여부 확인 : 매월
 - 방사선 발생장치 정기검사 여부 점검 : 매월

□ **소요예산 : 비예산**

지역주민의 1:1 대상별 맞춤진료와 상담, 만성질환관리, 대사증후군관리, 골다공증 예방, 정신건강 등 다양한 보건교육과 실천 가능한 건강정보제공으로 쾌적한 환경조성 및 친절한 대민 서비스에 최선을 다하고자 함

□ 사업개요

- 기 간 : 연 중
- 내 용
 - 1차 진료, 예방접종, 물리치료, 임상검사 등 민원실 운영
 - 건강증진교실 운영 : 만성질환 등 맞춤형 건강교실
 - 보건의료서비스 품질향상을 위한 고객만족도 및 수요도 조사 : 연 2회

□ 주요 추진실적

구 분	목 표	실 적	진도(%)
1차 진료실 운영	14,400명	10,800명	75
모자보건실 운영	2,400명	1,900명	79
물리치료실 운영	3,200명	2,412명	75
보건민원실 운영	4,000명	3,015명	75
임상병리실 운영	2,500명	1,890명	76
건강증진교실 운영	12회/360명	9회/295명	75
고객만족도 및 수요도 조사	2회	1회	50

□ 향후계획

- 건강증진교실 3회 운영 : 10월 ~ 12월(골다공증, 치매예방, 겨울철 낙상예방교육)
- 고객만족도 및 수요도 조사 실시 : 10월

□ 소요예산

(단위: 천원)

예산액	집행액	집행율(%)
84,536	58,500	69

사계절 식중독 발생 위험 요소가 증가함에 따라 선제적이고 효율적인 예방 관리와 신속하게 대응할 수 있는 시스템을 구축하여 식중독 제로! 건강도시 영등포를 구현하고자 함

□ 사업개요

- 기 간 : 연중
- 대 상 : 총 860개소(집단급식소 및 50인 미만 어린이급식소 등 식중독 취약업소)
- 주요추진사항
 - 식중독 발생 대비 상시 비상 연락체계 구축
 - 식중독 닥터 프로젝트 추진 : 5월 ~ 12월
 - 전통시장내 식품판매 및 취급업소 식중독 예방활동 전개 : 5월 ~ 10월
 - 어린이급식소 위생관리 컨설팅 제공 : 4월 ~ 10월
 - 집단급식소 등 집중관리시설 지도점검 : 3월, 9월(연 2회)
 - 식중독 예방 교육 및 홍보 : 연중

□ 주요 추진실적

구 분	목 표	실 적	진도(%)
식중독 발생 대비 상시 비상근무체계 유지	상시	상시	
식중독 닥터 프로젝트	100개소	100개소	100
전통시장 내 식품판매 및 취급업소 식중독 예방활동 전개	2회	4회	200
어린이급식소 위생관리 컨설팅	2회	1회	50
집단급식소 등 집중관리시설 위생점검	2회	2회	100
식중독 예방 교육 및 홍보활동 전개	75회	83회	110

□ 향후계획

- 전통시장 식중독 예방 프로젝트 추진 : 1회(10월)
- 어린이급식소 위생관리 컨설팅 실시 : 1회(10월)

□ 소요예산

(단위: 천원)

예 산 액	집 행 액	집행율(%)
89,036(구기금)	66,777(구기금)	75

식품접객업소의 준수사항 등 위반 및 각종 주민불편사항에 대하여 계절별·테마별로 위생지도·점검을 특성화하고, 민·관합동점검을 실시하여 위생질서 확립에 만전을 기하고자 함

□ 사업개요

- 기 간 : 연중
- 대 상 : 식품접객업소 8,785개소 (2016. 9. 30. 현재)

계	일반음식점	유홍주점	단란주점	휴게음식점	제과점	위탁급식영업
8,785	6,535	173	264	1,561	147	105

- 주요추진사항
 - 위생관리 실태 점검 및 민원 유발 등 문제업소 집중점검 실시
 - 계절별, 사회적 이슈 등을 반영한 테마별 기획점검 실시
 - 퇴·변태업소(카페형 일반음식점)점검 강화
 - 민·관 합동점검으로 청렴한 투명행정 구현

□ 주요 추진실적

구 분	목 표	실 적	진도(%)	비고
식품접객업소 야간지도·단속	70회	59회	84	
계절·테마별 기획지도·점검	12회	9회	75	
퇴·변태업소(카페형일반음식점)심야 단속	12회	9회	75	
무허가(무신고)식품접객업소 단속	2회	1회	50	12월예정
서울시 교차 민·관합동 단속	12회	9회	75	

□ 향후계획

- 불법행위 유발업소 및 청소년 유해업소 야간점검 지속 실시
- 계절·테마별 자체특별 기획점검 발굴 추진
 - 배달음식 전문점(11월), 찜질방 내 음식점(12월) 등 기획점검 예정
- 자치구 교차 민·관 합동 지도점검 추진

□ 소요예산

(단위: 천원)

예 산 액	집 행 액	집행율(%)
7,800(구기금)	5,000(구기금)	64

수입 농·수·축산물의 증가에 따라 소비자가 안심하고 식재료를 선택할 수 있도록 음식점 원산지 표시제의 지도점검 및 홍보를 강화하여 바른 먹거리를 공급하고 소비자의 권익을 확대하고자 함.

□ 사업개요

○ 대 상

구 분	계	일반음식점	휴게음식점	집단급식소
대 상	8,404	6,535	1,561	308
목 표	1,800	1,260	330	210

- 음식점 원산지표시제 및 위생분야 통합방문지도 서비스 : 주2회
- 쇠고기 수거 및 한우유전자 검사
- 음식점 원산지 표시제 교육 및 홍보 강화

□ 주요 추진실적

구 분	목 표	실 적	진도(%)
음식점 원산지 표시제 및 위생분야 통합방문지도 서비스	1,800개소	1,280개소	71
쇠고기 유전자 수거검사	80개소	60개소	75
원산지 표시제 홍보 및 교육	50회	50회	100

※ 원산지 표시제 홍보 : 봄꽃·단오축제 등 3회, 홍보물 제작 3회, 일반음식점영업주교육 8회
통합방문지도서비스 14회, 업소 방문 홍보 22회

□ 향후계획

- 음식점 원산지 표시제 및 위생분야 통합방문지도서비스 (10~11월)
- 쇠고기 유전자 수거검사 실시(10월~12월)
- 음식점 원산지 표시제 기획점검 및 홍보 지속 추진

□ 소요예산

(단위: 천원)

예 산 액	집 행 액	집행율(%)
35,968 (구비 4,868, 구기금 31,100)	20,655 (구비 3,825, 구기금 16,830)	58

공중위생서비스의 품질경쟁력 향상 및 영업주가 책임감을 갖고 자율적인 위생점검을 생활화 하여 공중위생업소에 대한 국민들의 만족도를 높이고자 함.

□ 사업개요

○ 공중위생업소 자율점검

- 대 상 : 6개 업종 1,807개소(업종별 월별 점검) (단위:개소)

구 분	계	숙박업	미용업	이용업	목욕장업	세탁업	건물위생 관리업
업소수	1,807	264	845	158	54	225	261

- 점검반 운영 : 5개 반 12명(공무원 2, 명예공중위생감시원 10)

- 점검결과 및 조치

- 1단계 : 자율점검표에 의한 영업주 자율점검 실시
- 2단계 : 자율점검 미 이행업소에 대하여 업소 방문하여 점검 실시
- 3단계 : 위반 업소에 대한 행정처분 조치

□ 주요 추진실적

업 종	목 표	실 적	진도(%)	비고	행정처분 건 수	민원처리 건 수
숙박업	264	264	100		5	4
미용업	845	853	101		20	7
이용업	158	158	100		1	-
목욕장업	54	54	100		1	2
세탁업	225	222	100		-	-
건물위생관리업	261	264	100		8	-
합 계					35	13

□ 향후계획

- 하반기 자율점검 지속 점검(이용업, 목욕장업)
- 신규 공중위생 영업자 준수사항 등 안내 지속 실시

□ 소요예산

(단위: 천원)

예 산 액	집 행 액	집행율(%)
9,600(구비)	7,680(구비)	80

위해식품의 제조·판매행위를 근절하여 식품의 건전한 유통환경을 조성함으로써 위해식품 사고를 예방하고 국민에게 안전한 식품을 제공 하고자 함.

□ 사업개요

- 기 간 : 연중
- 식품제조·가공업소 지도점검
 - 대 상

(단위 : 개소)

합계	과자류	빵/떡류	두부류/묵류	식용유지	커피	음료	면류	전포류 등 기타식품
132	20	30	8	4	22	11	3	34

- 식품 등 안전성 수거·검사 : 700건→600건 목표 변경
 - ※ 목표 축소 사유 : 서울시 식품안전과-5709(2016.03.02)호 「2016년 가공식품 안전관리 계획」에 따라 변경
- 전통시장 식품안전관리
 - 대 상 : 관내 전통시장 중 골목형 일반시장 4곳 (총업소수 : 294개소)
- 식품 허위·과대광고 모니터링
 - 대 상 : 건강기능식품 판매업소 등
 - 공무원(1명) 및 실버보안관(5명) 전담 지정·운영
- 식품판매업소 등 자율점검(2월~6월)
 - 대 상 : 2,212개소

(단위 : 개소)

합계	즉석판매 제조·가공업	건강기능식품 판매업	식품 소분업	식품 운반업	식품판매업	
					유통전문 판매업	집단급식소 식품판매업
2,212	441	1,436	90	27	162	56

□ 주요 추진실적

구 분	목 표	실 적	진도(%)
식품제조·가공업소 지도점검	132개소	105개소	79
식품 등 안전성 수거검사	600건	352	58
전통시장 식품안전관리	2회	4회	200
식품 허위·과대광고 모니터링	32회	26회	81
식품판매업소 등 자율점검	2,212개소	2,212개소	100

□ 향후계획

- 식품제조·가공업소 지도점검 지속 실시
- 식품 등 안전성 수거·검사 지속 추진
- 식품 허위·과대광고 모니터링 철저
 - ‘떴다방’ 등에 대한 허위·과대광고 감시 활동 전개

□ 소요예산

(단위: 천원)

예 산 액	집 행 액	집행율(%)
21,640 (구비 9,390, 구기금 12,250)	17,546 (구비 7,396, 구기금 10,150)	81

Ⅲ . 중점사업 실적

연번	사 업 명	쪽
①	시민건강관리센터 설치	39
②	직장인 건강밥상 프로젝트	41
③	산후 조리비 지원 사업	42
④	『찾아가는 동주민센터』 방문건강관리사업	43
수	『4분의 기적』 심폐소생술 교육사업	44
속	전통시장 식중독 예방 프로젝트	45

보건소 만성질환 예방 및 관리서비스를 하나의 프로세스로 통합하여 이용 주민 만족도 및 편의성과 이용자 중심의 포괄적-통합적 건강관리 서비스를 제공하기 위해 시민건강관리센터를 설치하고자 함

□ 추진근거 : 2016 보건소 시민건강관리센터 시범운영사업 확대추진계획

- 서울시 보건의료정책과-4384(2016.02.05.)

□ 사업개요

- 추진기간 : 2016. 10월 ~ 2017. 5월
- 대 상 : 지역주민
- 사업내용
 - 서비스 디자인을 적용한 시민건강관리센터 설치
 - 자체 진단을 통한 조직 및 인력 재배치
 - 시민 맞춤형 건강관리 서비스 체계 구성

□ 시민건강관리센터 조성

- 위치 및 면적 : 보건소 2층(308.73㎡)
- 운영인력 : 26명(의사3명, 간호사 등 기타인력 23명)
- 주요기능 : 1차진료, 대사증후군 및 영양, 금연, 운동처방 등)
- 공간재배치

층	기 존		재 배 치		
	실명	면적(㎡)	실명	면적(㎡)	기능
1층	건강증진센터	64.8	모자보건실	124.8	예방접종
	대사증후군관리	60			
	금연상담실	60	건강증진센터	60	건강검진
2층	모자보건실	125.9	구강보건실	125.9	치과진료
	1차진료실	108.64	시민건강관리센터	308.73	1차진료, 대사증후군, 영양, 운동, 금연상담 등
	구강보건실	37.02			
	조제실	36.42			
	대기석	90.65			
	중앙홀	36			

□ **주요 추진실적**

- '16.03.11 : 영등포구 시민건강관리센터 설치 공모 참여계획(안) 제출
- '16.04.01 : 시민건강관리센터 시범운영 보건소 선정
- '16.04.15 : 시민건강관리센터 시범운영 보건소 선정에 따른 시비확정
- 확보예산 : 313,105천원

□ **향후계획**

- '16. 10 ~ 12월 : 실시설계,
- '17. 01 ~ 02월 : 공간재배치에 따른 리모델링
- '17. 02월 : 공사발주 및 시공업체 선정
- '17. 05월 : 센터조성 공사완료 및 준공

□ **소요예산**

(단위: 천원)

예 산 액	집 행 액	집행율(%)
458,397 (시 313,105 , 구비 145,292)	-	-

영양상담 및 교육의 접근성이 낮고 외식섭취가 높은 직장인을 대상으로 바른 식습관에 대한 상담 및 교육을 실시하여 건강식생활을 유도하고자 함

□ 사업개요

- 추진기간 : 3월 ~ 12월
- 대 상 : 10개소 200명(관내 상시 근로자 100인 이상 사업장)
- 참여인력 : 4명 (영양사 3, 기타 1)
- 업체선정 : 관내 100인이상 사업장을 대상으로 희망업체 접수
- 교육방법 : 대상 사업장을 방문하여 1:1 영양상담 및 교육
 - 설문을 통한 평상시 식습관 파악 후 개인별 맞춤 영양상담 실시
 - 직장인 대상 바른 식습관 인지도 향상을 위한 영양교육 실시

□ 주요 추진실적

- 관내 100인이상 사업장을 대상으로 희망업체 모집안내
- 영양상담 및 교육 : 5개 사업장 (1,110명)
 - 과잉 또는 부족한 영양섭취에 대한 안내 및 바른식사 요법 교육

□ 향후계획

- 직장인 건강밥상 참여희망 사업장 모집안내 : 지속실시
 - 지역신문 및 100인상 사업장을 대상으로 홍보강화
- 참여 희망사업장 신청접수 및 프로그램 운영
 - 일과시간중 프로그램 참여가 어려운 직장인을 위한 야간 교육프로그램운영
 - 소그룹 교육 및 상담을 통한 식습관 개선 유도
- 11월 중 완료예정

□ 소요예산 : 비예산

출산장려정책의 일환으로 관내 저소득 출산가정에 건강관리사 파견비를 지원하여 경제적 부담을 완화시키고, 산모 및 신생아의 건강관리를 도모하여 건강도시 영등포 구현에 이바지하고자 함.

□ 사업개요

- 추진근거
 - 2016년 산후조리비 지원사업 추진계획 [건강증진과-1659(2016.01.29)]
- 사업기간 : 2016. 3. 1 ~
- 사업대상 : 분만 6개월 전 영등포구에 주민등록이 등재된 산모 중 소득기준 해당 출산가정
- 소득기준
 - 기준중위소득 80%이하(태아포함 3인가족 직장건강보험료 88,428원 이하)
 - 기준중위소득 81~100% 중 예외기준 산모(태아포함 3인가족 109,916원 이하)
(예외기준 : 희귀난치성질환 산모, 장애인산모 및 장애신생아, 쌍생아 이상 출산가정, 둘째아 이상 출산가정, 새터민산모, 결혼이민산모, 미혼모산모)
- 지원내용 : 산모·신생아 건강관리 지원사업의 본인부담금 지원
 - 전체 사업비의 10%를 제외한 본인부담금 전액을 영등포구비로 지원
- 지원목표 : 600건

□ 주요 추진실적

목 표	실 적	집행율(%)
600건	380건	63

□ 향후계획

- 보도자료 제출 및 적극적인 현장홍보(산부인과, 산후조리원 방문)

□ 소요예산

(단위: 천원)

예 산 액	집 행 액	집행율(%)
137,000(구비)	82,200(구비)	60

4 『찾아가는 동주민센터』 어르신방문건강관리사업 건강증진과

65세 이상 어르신과 빈곤위기 가정을 대상으로 보편적 방문건강관리서비스를 제공하여 장기요양 예방 및 어르신 건강수명 연장으로 구민의 삶의 질 향상에 기여하고자 함

□ 사업개요

- 목적
 - 65세 이상 어르신의 건강수명 연장과 장기요양 예방
 - 빈곤위기가정의 건강관리
- 대상
 - 65세 이상 어르신
 - 2016년 7~12월 65세, 70세 도래 어르신 3,280명, 1개동 평균 182명
 - 빈곤위기가정
- 인력 : 무기계약직 어르신방문간호사 18명(보건소 소속, 동주민센터 배치)
- 내용 : 보편적 방문건강관리 서비스 제공

□ 주요 추진실적

내 용		목 표	실 적	진도(%)
등록관리	65세 도래자	1,360명	263명	19
	70세 도래자	940명	158명	17
	빈곤위기가정	540명	407명	75
만성질환자 관리		1,150명	580명	50
건강프로그램 운영		100회	18회	18

※ 2016년 7월 1일 신규사업 시작

※ 7~8월은 빈곤위기가정을 중심으로 수행, 9월이후 도래자 위주로 운영중

□ 향후계획

- 건강프로그램 운영(10월 예정) : 『우리마을 건강 아카데미』, 『건강상담실』

□ 소요예산

(단위: 천원)

예 산 액	집 행 액	집행율(%)
388,971천원(시비100%)	145,716천원(시비100%)	37

다수의 시민들이 이용하는 지하철 역사의 시민들을 대상으로 심폐소생술 홍보 및 실습을 실시하여 위기의 순간 이웃의 생명을 구할 수 있는 능력을 배양하고 심폐소생술의 중요성에 대해 널리 홍보하고자 함

□ 사업개요

- 대 상 : 영등포구 지하철 이용 시민 1,500명
- 장 소 : 영등포구 지하철 역사 13개소
- 내 용
 - 심폐소생술 실습용 인형을 이용한 체험형 홍보
 - 자동심장충격기 체험 및 사용법 안내
 - 심폐소생술 홍보물 등 배부

□ 주요 추진실적

(단위: 명)

구 분	대 상	목 표	실 적	진도(%)
기본교육	지하철 이용 고객	1,500	1,000	67

□ 향후계획

- 9호선 지하철 역사 선유도역 등 3개소 실시 : 10월 ~ 12월

□ 소요예산

(단위: 천원)

예산액	집행액	집행율(%)
2,000(구비)	1,700(구비)	85

식중독 위생관리 사각지대인 전통시장내 식품판매·취급업소를 대상으로 찾아가는 식중독 예방관리 홍보 및 자율 협조체계를 구축하여 식중독 발생에 대한 경각심을 고취하고 구민 건강증진에 기여하고자 함.

□ 사업개요

- 기 간 : 5월 ~ 10월
- 대 상 : 전통시장 내 식품판매 및 취급업소 294개소

계(개소)	식품 및 즉석판매 제조·가공업	식품접객업	일반판매 (자유업)
294	75	27	192

※ 골목형 전통시장 4개소(영일, 우리, 대림중앙, 영등포전통시장)

- 내 용
 - 월 1회 위생향상 자율점검 유도 및 식품위생 계몽
 - 업종별 자율점검포 및 식중독예방 스티커(식품구매후 1시간이내 섭취) 배포
 - 위생관리매뉴얼 294부 배포

□ 주요 추진실적

구 분	목 표	실 적	진도(%)
전통시장내 식품취급업소 지도·계몽	2회	4회	200
자율점검포 및 식중독 예방스티커 배포	1회	1회	100

※ 영등포전통시장 식품취급업소 영업주 대상(34명) 식품안전교육 실시(2016.9.28)

□ 향후계획

- 전통시장 내 식품취급업소 지도 계몽 실시 : 1회(10월)
- 위생용품(위생모, 위생복 등) 배포 : 10월~11월

□ 소요예산

(단위: 천원)

예 산 액	집 행 액	집행율(%)
6,000(구기금)	4,000(구기금)	66