

제134회 구의회 임시회

'08. 1. 25. ~ 2. 4.



2008년도 주요업무계획

변화하는 영등포 행복도시를 향하여



주민생활지원국

순 서

- 일반 현황 1
- 정책목표와 방향 3
- 업무 체계 4
- 2008 주요업무 추진계획 6
- 특수사업 32
- 2007 주요사업 추진실적 ... 35

I. 일반 현황

1 인 력

구 분	계	일 반 직						기능직				계약직
		4급	5급	6급	7급	8급	9급	7급	8급	9급	10급	9급
정 원	90	1	4	23	19	27	6		1	3	4	2
현 원	88	1	4	20	36	10	5	1	9	1		1
과부족	-2	0	0	-3	+17	-17	-1	+1	+8	-2	-4	-1

2 조 직

주민생활지원국

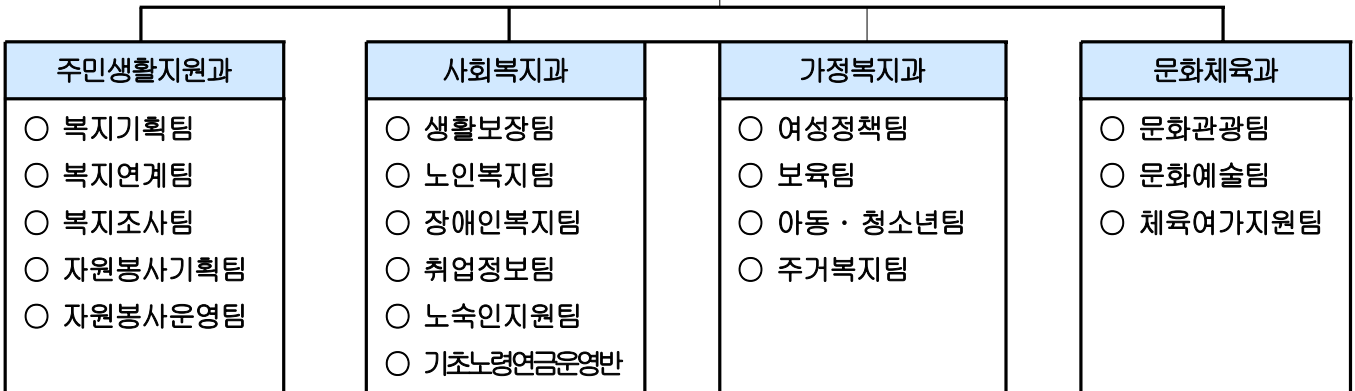

3 주요시설 및 장비

구 분	주 요 시 설 현 황		비 고
	면적(m ²)	위 치	
영등포종합사회복지관	865	영등포구 신길동 440-56	
신길 종합 사회복지관	1,989	영등포구 신길동 465-2	
영등포노인종합복지관	3,317	영등포구 문래동 3가 76-2	
장애인 사랑 나눔의집	725	영등포구 신길동 440-57	
청 소 년 문 화 의 집	1,498	영등포구 신길동 107-2	
영 등 포 문 화 원	3,356	영등포구 영등포동 582-3	
영등포 구민 체육센터	9,131	영등포구 신길동 426-3	
시립문래 청소년수련관	4,306	영등포구 문래동 3가 73	

4

예산 현황

□ 부서별 예산 현황

(단위:백만원)

부서명	예산액	전년도 예산액	증(△)감
계	90,190	71,169	19,021
주민생활지원과	2,356	2,174	182
사회복지과	48,095	36,604	11,491
가정복지과	32,381	26,238	6,143
문화체육과	7,358	6,153	1,205

※ 특별회계 : 의료급여기금특별회계 308, 주민소득지원 및 생활안정기금특별회계 1,375

※ 기금 : 기초생활보장기금 101, 노인복지기금 105, 여성발전기금 200

□ 주요 사업예산 현황

(단위:백만원)

예산총액	정책사업	단위사업	세부사업
87,915	16 건	39 건	197 건

Ⅱ. 정책목표와 방향

목 표

건강하고 살기좋은
복지실현 및 문화수요 충족



방 향

찾아가는 복지행정 추진

여성의 사회참여 확대 및 보육지원 확대

사회적 약자를 위한 지원

컬처노믹스를 선도하는 건강한 도시문화
구성

Ⅲ. 업무체계도

임 무

건강하고 살기좋은 복지 실현 및 문화수요 충족

전략 목표	성과 목표	주요 사업	Page	
찾아가는 복지행정 추진	1 지역사회 복지실현	1-1. 지역사회복지 4개년 계획	6	
		1-2. 주민생활지원서비스 운영	6	
		1-3. 긴급복지대상 발굴·지원	7	
		1-4. 따뜻한 겨울 보내기 사업	7	
		1-5. 지역사회서비스 혁신사업 (바우처사업) 추진	8	
		1-6. 복지서비스 후원자 발굴 및 연계	8	
	2 자원봉사 확대 및 역량강화	2-1. 자원봉사 활동연계 고도화	9	
		2-2. 자원봉사 역량강화	9	
	3 복지시설 관리강화 및 확충	3-1. 노인복지시설 운영 및 지원강화	10	
		3-2. 어르신정보문화센터(경로당) 현대화 및 기능전환	11	
		3-3. 종합복지관 위탁 관리	11	
	여성의 사회 참여확대 및 보육 지원 확대	4 양성평등 문화정착	4-1. 여성의 권익증진 및 양성평등 문화촉진	13
			4-2. 소외여성 지원확대	13
	5 가족복지 증진	5 가족복지 증진	5-1. 보육지원	14
			5-2. 양평3가 어린이집 복합시설 건립	16
5-3. 신길4동 복합보육시설 건립			17	

전략 목표	성과 목표	주요 사업	Page
사회적약자를 위한 지원	6 건전한 청소년 문화육성	6-1. 다양한 청소년 프로그램 제공	18
		6-2. 문래청소년 수련관 운영	18
	7 저소득층 및 장애인 지원	7-1. 저소득층 의료급여 지원	19
		7-2. 장애인 편의시설 정비 확충 및 이동권 확보	20
	8 노인과 사회 취약계층 보호	8-1. 국민기초생활보장 사업	20
		8-2. 어르신들을 위한 다양한 복지 서비스	21
8-3. 기초노령연금 사업		22	
9 노숙인 보호	9-1. 노숙인 선도 및 상담활동 지원	23	
	9-2. 공공 및 자활근로 사업	24	
컬처노믹스를 선도하는 건강한 도시문화 조성	10 문화브랜드 창출 및 프로그램 활성화	10-1. 구민회관 리모델링(공연장)	25
		10-2. 제4회 한강여의도 봄꽃축제 개최	26
		10-3. 찾아가는 문화마당	27
		10-4. 영등포문화원 지원	27
		10-5. 지역문화예술단체 육성 지원	28
	11 생활체육 육성 및 관광 사업 활성화	11-1. 생활체육 교실 운영	28
		11-2. 종목별 체육대회 개최·지원	29
		11-3. 구민체육센터 운영	30
		11-4. 문화관광 홍보마케팅	31

IV. 2008 주요업무 추진계획

찾아가는 복지행정 추진

1 지역 사회복지 실현

1-1. 지역 사회복지 4개년 계획

□ 사업개요

- 4개년 종합계획 : '06. 8. 31.수립(중대 산학협력단 용역)
- 추진기간 : '07. 1월 ~ '10. 12월(4개년)
- 대상사업 : 4개부서 9개분야 192개 단위사업

□ 추진내용

- '08. 1. 20 : 2차년도인 '08년 세부추진 계획 수립
- '08. 1. 30 : '08년도 세부추진계획 지역사회복지협의회 심의
- '08. 2. 1 : '08년도 세부추진계획 공고 주민의견 수렴(20일)
- '08. 2월말 : 서울시 및 보건복지부 계획 통보

1-2. 주민생활지원 서비스 운영

□ 추진개요

- 개편현황 : 주민생활지원 업무를 1국 4과 39팀 1반 (동 복지지원팀 포함)
- 대상업무 : 8대서비스 분야(보건·복지·주거·고용·문화·체육·관광·평생학습)

□ 추진내용

- 주민생활지원서비스 종합계획 수립 및 홈서비스 제도 운영
- 주민생활지원서비스 8대분야를 통합정보시스템 자료화하여 민간사회단체와 정보 공유 및 서비스 연계(기관별 IP배분 관리)
- 주민서비스 가이드 책자 및 주민서비스 운영사례 등 발간 홍보

1-3. 긴급복지 대상 발굴 · 지원

□ 긴급지원

- 대 상 : 위기상황에 처하여 지원이 긴급하게 필요한자
- 지원종류 및 내역

생계지원	의료지원	주거지원	기타지원
1,265천원 (4인기준)	300만원이내	사회복지시설등 임시거소제공	· 동절기난방비66천원이내 · 해산및장제비50만원 · 연체전기료50만원이내

※ 근거 : 긴급복지 지원법('06.3.24~5년)

- 지원기간 : 1개월(심의를 거쳐 1회 연장 가능)
- 절차 : 신고접수→현장확인 선지원→소득.재산등 사후조회→적정성 심의결정
- ※ 소요예산 : 414,000천원(국 50%, 시 25%, 구 25%)

□ 전세자금 · 생활안정자금 지원

- 전세자금
 - 대 상 : 7,000만원 이하세입자
 - 지원방법 : 보증금의 70%범위내
 - 지원조건 : 연리2%(15년 균등상환)
- 생업자금
 - 대 상 : 관내 1년이상 거주자
 - 금 액 : 4,000만원(주민소득지원금), 2,000만원(생활안정자금)
 - 조 건 : 2년거치 2년 균등상환(연리3%)

1-4. 따뜻한 겨울보내기 사업

□ 추진방향

- CMB 한강케이블 TV와 특별모금 생방송 및 성금 · 품 접수창구 개설
- 일반구민, 기업체, 직능단체, 공무원 등 이웃돕기 모금

□ 추진내용

- 추진기간 : '07. 12. 1 ~ '08. 2. 28(3개월간)
- ※ CMB(한강케이블 TV) 생방송 계획 : '08. 1. 30(수) 14:00

- 모금목표액 : 750,000천원('07.모금 719,704천원)
- 지원방법
 - 대 상 : 기초생활수급자 및 틈새계층
 - 방 법 : 동 배분 요청 ⇒ 구 지원요청 ⇒ 사회복지 공동모금회 지원
- ※ 소요예산: 2,700천원(구비)

1-5. 지역사회서비스 혁신사업(바우처사업) 추진

【표준형 사업 : 아동인지능력향상서비스】

- 지원대상 : 영등포구 거주 취학전 아동 1,500명
 - ※ 1가구 1인으로 전국가구 평균소득 이하 세대로 3만원 상당 지원
- 사업내용 : 1 : 1 독서지도 및 도서대여, 부모교육 및 정보제공 등

【자체개발형 사업 : 아동발달검사 및 치료지원서비스 등】

- 지원대상 : 관내 초등학교 재학생 중 발달 및 정서장애 아동으로 의심되는 아동 150명
 - ※ 1가구 1인으로 전국가구 평균소득 이하 세대로 135천원 상당 지원
- 사업내용 : 종합심리검사, 놀이치료, 언어치료, 미술치료 등
- 우리구 지역특성에 맞는 바우처 사업을 추가 발굴 추진(1월중 구민 여론 등을 거친 후 확정)
 - ※ 소요예산 : 900,000천원(국 50%, 시 25%, 구 25%)

1-6. 복지서비스 후원자 발굴 및 연계

□ 추진사항

- 민관·공공 부문간 사회복지 네트워크 구축 복지자원 관리
- 복지서비스 지원기업 파악 및 협조공문 발송
- 새로운 기부 문화 정착을 위한 기업체 워크숍 등 개최

□ 추진방향

- '07년 부터 추진해온 연계사업 지속 추진
- (주)KCC와 함께하는 어린이놀이터 시설물 도색, 모래밭 소독 등
- 우체국예금보험지원단과 함께하는 수급자 전기안전 점검, 노후시설 보수 및 교체사업
- 글라스 박스 안경점과 함께하는 밝은 세상 나누기 사업 등

2-1. 자원봉사 활동 연계 고도화

- 자원봉사 캠프 활성화 및 상담가 역량강화
 - 제4기 자원봉사 상담가 양성 : 1회 30명(상반기)
 - 권역별 자원봉사캠프 간담회, 멘토링 워크숍 등 : 10회 550명
- 자원봉사 수요처 지속적 발굴 및 관리
 - 수요처 현황 조사 : 공공기관, 사회복지기관,사회단체 등(2월)
 - 수요처 안내서 제작 배부 : 5,000부(3월)
 - 수요처 자원봉사 관리자 교육 : 2회(간담회와 병행 실시)
- 수요자 맞춤형 자원봉사 프로그램
 - 여의도 봄꽃축제 자원봉사활동 : 1회 2,100명(4월)
 - 농촌돕기 자원봉사활동 : 2회 1,000명(5월, 10월)
 - 사랑 이으며 3:1결연 사업 : 수요자 350명, 봉사자 1,050명(연중)

2-2. 자원봉사 역량강화

- 추진방향
 - 민관 파트너십을 통한 지역 현안위주 봉사활동 과제 발굴·보급
 - 가치실현 중심의 봉사활동을 전개, 봉사정신의 극대화
- 추진내용
 - 자원봉사 참여증진을 위한 체계 확립
 - 자원봉사자 모집 강화 : '08년 목표 7,000명 (누계 30,000명)

- 민관 파트너십 기업 봉사단 협약확대 및 봉사활동 추진
 - 현행 22개 기업 협약 → 32개 기업 협약(관내 100인이상 기업 430여개)
- 자원봉사교육 상설화로 자원봉사자 역량 강화
 - 4기 자원봉사대학 개강 : 1회 600명
 - 각 캠프 및 기업대상 출장교육 추진 : 30회
 - 분야별 전문교육 과정개설 확대 : 현행3개 ⇒ 6개 과정 확대
- 자원봉사센터 전문성 위한 민간이양 추진 - 하반기 중

3 복지시설 관리강화 및 확충

3-1. 노인 복지시설 운영 및 지원강화

- 노인케어센터 운영 : 1개소(지하1층/지상3층, 연면적 2,982.39㎡)
 - 입소정원 : 60명 - 시설구분 : 실비전문요양원
 - 사업내용 : 건강관리, 급식관리, 일상생활 서비스, 여가활동 지원
- 노인종합복지관 운영 : 1개소(지하1층/지상5층, 연면적 3,317.52㎡)
 - 주요기능 : 문화복지, 사회교육사업, 상담사업, 재가복지사업등
- 경로당 운영 지원 : 160개소(구립 40, 120) 등
 - 운영비 및 냉·난방비 지원
 - ※ 소요예산 : 2,727,351천원(시602,297 구2,125,054)

3-2 어르신정보문화센터(경로당) 현대화 및 기능전환

경로당 현대화 사업

- 재건축(적십자, 당산3가, 문래1동)

구 분	적십자 경로당	당산3가 경로당	문래1동 경로당
공사기간	'07. 12 ~ '08. 10	'07. 12 ~ '09. 06	'07. 07 ~ '08. 06
소요예산	6,532 백만원	5,653백만원	768백만원

- 환경개선 : 소규모 개보수 및 물품지원(구립경로당 40개소)
- 임시경로당 설치 : 당산동3가 경로당 재건축
- 재가노인지원센터 설치 : 양평3가 어린이집 복합건물
- 어르신정보문화센터 설치 : 사립경로당 120개소 중 10개소(컴퓨터보급)

경로당 기능전환(건강기구 설치) 시범실시 : 구립경로당 3개소

※ 소요예산 : 192,500천원(구비)

3-3. 종합복지관 위탁관리

영등포종합사회복지관

- 위 치 : 영등포구 신길5동 440-56
- 설 립 일 : '85. 9. 20.
- 시설규모
 - 대 지 : 865m²
 - 건 물 : 1,439.27m² 지하1/지상3층
- 수 탁 자 : 사회복지법인 한국복지재단
- 위탁기간 : '07. 11. 27~'10. 11. 26 (3년간)
- 보 조 금 : 595,250천원
- 주요사업 : 5개사업 21개분야 105개 프로그램
 - 가족복지사업 : 가족관계 및 가족기능 유지를 위한 가족문제 해결 및 치료 등 지원

- 지역사회 보호사업 : 사회적 보호가 필요한 요보호 대상자에게 재가서비스 지원
- 지역사회 조직사업 : 주민참여를 통한 지역문제 해결과 주민공동체 의식 형성을 위한 주민 조직망 구성 지원
- 교육문화사업 : 국민기초수급자, 저소득층 대상으로 자활자립의 기반을 위한 교육·문화 서비스 지원
- 자활사업 : 실직 및 생계곤란 저소득층에게 취업알선, 노인일자리 마련 사업지원

□ 신길종합사회복지관

- 위 치 : 영등포구 신길1동 465-1,2
- 설 립 일 : '03. 10. 17.
- 시설규모
 - 대 지 : 1,989.40m²
 - 건 물 : 6,287.39m² 지하2/지상4층
- 수 탁 자 : 한국불교 조계종 사회복지재단
- 위탁기간 : '06. 10. 17~'09. 10. 16 (3년간)
- 보 조 금 : 606,030천원
- 주요사업 : 6개사업 26개분야 206개 프로그램
 - 가족복지사업 : 가족관계 및 가족기능 유지를 위한 가족문제 해결 및 치료 등 지원
 - 지역사회 보호사업 : 사회적 보호가 필요한 요보호 대상자에게 재가서비스 지원
 - 지역사회 조직사업 : 주민참여를 통한 지역문제 해결과 주민공동체 의식 형성을 위한 주민 조직망 구성 지원
 - 교육문화사업 : 국민기초수급자, 저소득층 대상으로 자활자립의 기반을 위한 교육·문화 서비스 지원
 - 자활사업 : 실직 및 생계곤란 저소득층에게 취업알선, 노인일자리 마련 사업지원

여성의 사회참여 확대 및 보육지원 확대

4 양성평등 문화정착

4-1. 여성의 권익증진 및 양성평등 문화촉진

- 여성인구 현황 : 208,205명중 20세이상 여성 154,862명
- 추진내용
 - 여성주간 기념행사 개최
 - 제13회 여성주간기념식 (7월초)
 - 제3회 양성평등걷기 대회(7월초) : 한강시민공원(럭비구장)
 - 영등포구 여성정책향상을 위한 포럼(7월중순)
 - 찾아가는 양성평등교육
 - 공무원 및 계층별 대상으로 찾아가는 성인지 교육 : 총 1,066명
 - 여성의 사회참여율 제고
 - 영등포구 여성백일장 대회(10월 중순) 등
 - 여성교실 운용 : 1,600명

4-2. 소외여성 지원 확대

여성결혼이민자 지원사업

○ 현 황 (’07.12.31 기준)

계	한국계(중국)	중국	베트남	일본	필리핀	몽골	기타
1,493	991	257	75	51	29	14	76

- 『아주 특별한 결혼식』 추진 (5월중), 결혼이민자 부부 10쌍
- 영등포 여성교실과 연계한 여성결혼이민자 취업 지원

□ 성매매·성폭력 방지 사업

○ 성매매 집결지 현황

소 재 지	업소수	인원수	비 고
영등포역 골목 뒤	-	40명	쪽방
신세계 백화점 골목 뒤	37개	120명	유리방

- 집결지 내 아웃리치 활동 전개 : 주1회
- 경찰서, 소방서와 연계한 지속적인 집결지 관리 점검 활동

○ 가정폭력 성폭력 예방 : 홍보전시관 운영 및 캠페인 실시

5 가족복지 증진

5-1. 보육지원

□ 보육시설 운영 강화

계	구립	정부지원	민간	가정	직장	비고
230	20	5	109	85	11	

○ 보육분야 신규사업 지속추진

- 민간어린이집 영아간식비 및 냉·난방비 지원 : 17개소 68,400천원
- 민간보육시설 종사자 처우개선비 확대 지원 : 546명 64,770천원
- 저소득층 영·유아 보육료 지원확대 : 장애아동 보육료 일률적 지원

○ 보육시설 지도점검

- 보조금 지원신청 적정여부 및 예산회계 처리에 관한 사항
- 보육아동 및 종사자 관리에 관한 사항

○ 구립어린이집 위탁업무 추진

- 대상기준 : '08년도 위탁만료 예정 시설
- 대상시설 : 영이어린이집 외 11개소

□ 건강가정지원센터 운영 (신길종합사회복지관 3층)

- 교육사업 : 부부·부모·가족생활 교육 등
- 문화사업 : 가족문화행사, 캠프 · 건강가정캠페인 등
- 상담사업 : 가족문제 상담 및 치료
- 기 타 : 자녀양육 정보, 가족생활 법률정보, 건강정보 등 정보제공

□ 아이돌보미 사업

- 이용가정 : 0세 ~ 만12세 서비스 이용 희망가정
- 추진내용
 - 아이돌보미 모집 및 양성교육 (1월~3월)
 - 사업홍보 및 이용자 모집 (2월 ~12월)
 - 아이돌보미 파견 및 이용가정 관리(3월 ~12월)

□ 출산장려금 지원

- 대 상 : 영등포 1년거주 이상 셋째아 이상 출산시 지급
 - 내 용 : 셋째아 이상 50만원 넷째아 이상 70만원 지급
 - 소요예산 : 145,000천원
 - 확보액 : 54,000천원
 - 부족액 : 91,000천원
- ※ 조례제정후 하반기부터 시행예정

□ 아동복지 증진

- 아동급식 지원 : 2,530명 (학기중 : 230명, 방학중 : 2,300명)
 - ※ 토·공휴일 : 1,800명(방학중 지원 아동과 중복 - 국비지원사업)
 - 지원내용 : 1인1식 3,000원 상당

5-2. 양평3가 어린이집 복합시설 건립

□ 사업개요

- 소재지 : 양평동3가 36번지(대지면적 : 995.6㎡)
- 규모 : 지하1층, 지상5층 / 연면적 2,983㎡
- 건물용도 : 노유자시설(어린이집,노인복지시설) 및 독서실, 자원봉사센터
- 소요예산 : 6,532,000천원(국비749, 시비375, 구비 5,408백만원)

□ 추진실적

- '07. 4월 : 설계용역 발주 【(주)천일종합건축】
- '07. 9월 : 설계용역 완료
- '07.11월 : 우리구 계약심사 및 공개입찰공고
- '07.12월 : 계약 및 공사착공 【(주)현도종합건설】
- '08. 12월 : 공사준공 및 개원 예정

□ 예산액 및 집행액

(단위 : 백만원)

구분	사업비 배정 및 집행현황			2008년 예산액	추가 편성액
	계	2007년	2008년		
예산액	6,532	2,214 (국비 750 시비 374 구비1,090)	4,318 (총소요예산)	400	3,918
집행액	284	284(설계용역비)			



5-3. 신길4동 복합보육시설 건립

□ 사업개요

- 소 재 지 : 영등포구 신길4동 232-20 (대지면적 :841m²)
- 규 모 : 지상3층 연면적 1,274m²
- 건립시설 : 복합보육시설 (어린이집 + 보육정보센터)
- 건립방법 : 기부채납에 의한 민자유치
- 기 부 자 : 사회복지법인 하나금융공익재단
- 기부채납액 : 건축비 2,508백만원

□ 추진실적

- '07. 1월 : 하나금융공익재단(1인) 기부채납 신청서 제출
 - '07. 6월 : 민자유치 기부채납 협약 체결
 - '07. 9월 : 설계완료
 - '07. 10월 : 복합보육시설건립 신축공사 기공식
 - '08. 6월 : 공사준공 및 개원예정
 - '08. 6월 : 건축물 우리구로 귀속재산(기부채납)처리후 20년 위탁운영권 부여
 - '08. 7월 : 보육정보센터 설치운영
- ※ 0~5세 아와 부모들의 정보교환 등을 위한 영유아플라자 설치운영 병행



6-1. 다양한 청소년 프로그램 제공

청소년 건전문화 활동지원

- 청소년 어울마당 운영 : 연1회[10,000천원]
- 청소년문화유적지 순례 : 연1회[6,600천원]
- 유스페스티벌 대회 : 연1회[8,000천원(시비)]
- 성년의날 축하카드 발송 : 1988년 출생자 4,457명 [9,000천원]

청소년한문예절교실 운영 : 4개소(상설 1, 방학특강 3개소)

청소년 보호

- 청소년통행금지·제한구역 감시초소 운영 : 3개소
 - 금지구역(2) : 영등포역 옆, 신세계백화점 뒤
 - 제한구역(1) : 신길1동 매봉주유소 뒤
- 청소년 육성위원회 운영 활성화 및 건전문화 홍보강화
- 동청소년 지도협의회 활동지원

청소년 보호법 위반자 행정처분

- 청소년 불법고용, 유해식품(주류) 판매 등 시정명령 및 과징금부과
- 청소년 유해환경 신고 포상금 지급

6-2. 문래청소년 수련관 운영

운영 현황

- 위탁운영체 : 영등포구도시시설관리공단(이사장 허만섭)
- 종사자수 : 29명(일반직12명, 기능직3명, 계약직14명)

□ 추진내용

- 청소년 수련관 운영 지원 : 총 2,379,791천원
- 청소년 수련관 프로그램 운영 활성화 및 신규사업 확대 운영
 - 5개분야 : 교육문화/생활체육/건전청소년육성/상담/대관사업
- 청소년 수련관 증축 및 리모델링 (시공발주 : 시)
 - 증 축 : 2층 67㎡, 3층 162㎡, 4층 819㎡,
 - 리모델링 : 4,306㎡(강당, 교육실, 체육관, 기계실 등)
 - 사업기간 : '08. 1. ~ '09. 12
 - 총사업비 : 5,000,000천원 (국비 12억, 시비 38억)
- ※ 소요예산 : 2,397,791천원

사회적약자를 위한 지원

7 저소득층 및 장애인 지원

7-1. 저소득층 의료급여 지원

□ 추진내용

○ 의료급여 수급권자 현황 (단위:명)

계	1종 의료급여						2종 의료급여		
	소계	기 초 수급자	시 설 수급자	국 가 유공자	차상위	기타	소계	기 초 수급자	차상위
10,155	5,824	4,714	550	383	97	80	4,331	3,376	955

- 장애인 보장구 연중 지원 및 수시 점검 : 188명
- 의료급여 과다이용자 건강정보지 발송 : 매월 1회
- 의료급여법 개정에 따른 의료급여 상한일수 연장승인제도운영 : 10,155가구
- ※ 소요예산 : 308,000천원(국154,000 시154,000)

7-2. 장애인 편의시설 정비 확충 및 이동권 확보

□ 추진내용

- 장애인 편의시설 확충 정비 추진 (완료 315건)
 - 대상시설 : 구·동청사, 복지시설, 공원, 도로 등 장애인 이용이 많은 시설 우선 정비 (대상 : 284건)
 - 소요예산 : 360,000천원 (구 300,000천원, 국 60,000천원)
- 장애인, 노약자들을 위한 무료셔틀버스 운영(29인승 저상버스 1대)
 - 운행시간 : 오전 7:00~18:50 (평일4회, 토3회 - 2시간 10분소요)
 - 운영방법 : ‘영등포구 장애인 사랑나눔의집’ 위탁 운영
 - 소요예산 : 82,216천원 (구비)
- 전동 휠체어 수리 센터 운영 (2개소 지정)
 - ※ 소요예산 : 30,000천원 (구비)

8 노인과 사회취약계층 보호

8-1. 국민기초생활보장 사업

- 사업목표 : 국민기초생활보장법에 의한 각종 급여지원으로 저소득 주민의 실질적인 최저생활을 보장

□ 추진내용

- 국민기초생활보장수급자 현황 ('07.12월말 현재)

합 계		일반 수급자		특례 수급자	
가 구	인 원	가 구	인 원	가 구	인 원
5,062	7,976	4,990	7,866	72	110

- 국민기초생활보장수급자 관리 및 급여지원
 - 생계.주거급여,해산.장제급여,교육급여등 지원

- 기초생활보장기금 조성
 - 목표액 : 10억원
 - 기 금 : 732백만원
- 국민기초수급자중 중점관리대상자(해외출입국자등) 특별관리
 - 분기별 해외출입국조회 실시로 수급자격 재조사 등
- ※ 소요예산 : 23,705,080천원(국11,798,460 시5,899,230 구6,007,390)

8-2. 어르신을 위한 다양한 복지서비스

□ 노인복지 서비스 운영

- 독거노인 One-Stop 지원센터 운영
 - 수행기관 : 노인종합복지관
- 독거노인 도우미 파견사업 : 도우미 31명 (노인종합복지관)
- 노인돌보미 바우처 제공 사업 : 수혜자 109명
 - 서비스 제공기관 : 한국노인복지회, 영등포지역자활센터
- 서울가정도우미 운영 : 도우미 12명, 수혜자 113명
- 경로식당 운영(3개소 - 도림교회, 신길·노인복지관) : 수혜자 126명
- 식사배달사업 (3개소- 노인,신길, 영등포복지관) : 수혜자 186명
- ※ 소요예산: 1,156,180천원(국258,693 시474,176 구423,361)

□ 어르신 일자리 사업 지원 (식사배달, 실버봉사대, 주차계도)

- 어르신일자리 확대
 - 소요예산 : 2,320백만원(국 302, 시 352, 구 1,666)
 - 일자리수 : 19개사업 1,950명
- 고령자취업알선센터, 노인취업지원센터, 취업정보은행, 영등포 고용안정센터와 유기적 연계로 취업상담 및 일자리 알선

- 노인솜씨거리 개최 : 년 1회 이상
 - 노인들의 솜씨·재능을 보여주고 체험하는 장 마련
 - 노인 스스로 제작 판매함으로 용돈을 마련할 수 있는 기회제공
- 노인건강진단 실시 : 143명
 - ※ 소요예산 : 3,757,575천원(국305,730 시1,499,414 구1,952,431)

8-3. 기초노령 연금사업

- 지급시기 - 1단계 : 1937.12.31이전 출생자 (2008.1월)
 - 2단계 : 1943.7.31이전 출생자 (2008.7월)
 - 3단계 : 65세 이상 (2008.8월 이후 해당월)
- 지급대상 : 해당 연령 노인의 소득 하위 60%
- 지급액 : 노인단독 (20,000원 ~ 84,000원 단계별 지급)
노인부부 (40,000원 ~ 134,000원 단계별 지급)
- 기초노령연금 수급자 현황

(기준일 : '07.11.30)

구 분	대상자 (70세 이상)	신청자	수급자 (A+B)	특례자 (A)	수급결정통지	
					해당(B)	미해당
1단계	19,930	10,138	8,123	2,517	5,606	2,015
2단계	- '08.4월부터 신청·접수 예정(43.7.31이전 출생자)					

- 기초노령연금 지급결정 통보 : 매월(수시)
- 기초노령연금 이의신청접수·결정통보 : 접수일로부터 30일 이내
- 기초노령연금 지급 : 2008. 1. 31(이후 매달 말일 지급)
- 2단계 기초노령연금 신청·접수개시 : 2008. 4월중
- ※ 소요예산 : 총 11,324,889천원(국5,662,445 시2,831,222 구2,831,222)

9

노숙인 보호

9-1. 노숙인 선도 및 상담활동 지원

□ 추진방향

- 노숙인 밀집지역 집중관리로 민원의 제로화
- 현장상담 강화와 상담보호센터 및 쉼터와 연계하여 적극적인 지원체계 구축

□ 추진내용

- 노숙인 관리 순찰대 활동 강화로 주민불편행위 근절
 - 노숙인 밀집지역에 대한 노숙인 관리 순찰대 운영 강화
 - 인원배치 : 1개조 3명 × 2교대 × 3지역 = 18명(연중무휴)
 - 근무시간 : 07:00 ~ 23:00(8시간 2교대)



- 전문상담원을 통한 상담활동 강화
 - 개별상담을 통한 맞춤형 안내
 - 자립의지가 있는 노숙인에 대한 집중관리
- 쉼터 및 상담보호센터와 네트워크 구축
 - 노숙인 관련시설과 업무공유로 서비스 지원체계의 극대화
 - 알콜중독 및 정신재활 쉼터와 연계하여 시설입소

9-2. 공공근로 및 자활근로 사업

□ 공공근로 사업

- 사업목표 : 저소득 실직자 및 취약계층에 일자리 제공
- 추진내용
 - 대상사업 : 정보화사업, 공공생산성사업, 공공서비스사업, 환경정화사업
- 일자리 제공 대상

구 분	합 계	1단계 (1~3월)	2단계 (4~6월)	3단계 (7~9월)	4단계 (10~12월)	비 고
계	504	126	126	126	126	
일반공공근로	368	92	92	92	92	
청년공공근로	136	34	34	34	34	

※ 소요 예산 : 1,351백만원 (시비 : 734, 구비 : 617)

□ 자활근로 사업

- 사업목표 : 저소득층의 자립 및 지원의 체계화
- 추진내용
 - 단계별 자활사업 운영(민간위탁, 구 직접시행)
 - 내 용 : 근로능력 및 의지에 따른 단계별 자활사업배치
- '08년 사업운영 계획

구분	합계	공동체	민간위탁		구직접시행		
			시장 진입형	사회적 일자리형	도우미형	근로 유지형	인턴형
사 업	18	5	3	7	1	1	1
인 원	493	52	17	73	28	322	1

- 지도점검계획
 - 일 정 : '08년 2회(상 · 하반기)
 - 내 용 : 예산집행 및 사업운영의 적절성, 참여자관리

컬처노믹스를 선도하는 도시문화 조성

10 문화브랜드 창출 및 프로그램 활성화

10-1. 구민회관 리모델링(공연장)

□ 사업목표 : 문화예술 기반 확충으로 지역문화 진흥에 기여

□ 추진내용

○ 사업개요

- 규 모 : 4,870m², 지하1,2층/지상1,2층
- 사업기간 : '05. 9월 ~ '08. 9월
- 사 업 비

(단위 : 백만원)

총사업비	기 투 자				2008 예산		
	계	2005년	2006년	2007년	계	구비	시재정지원금
9,987	5,387	1,800 (시보조금)	1,900 (시특별교부금)	1,687 (구비)	4,600	2,656 (기확보)	1,944 (예정)

※ 현재 총공정율 : 45%('07.12.31현재)

○ 향후 추진일정

- 리모델링(문화예술 공연장) 준공 : '08. 6월
- 문화예술 공연장 개관 : '08. 9월

□ 구민회관(공연장) 개관행사

○ 개관식 행사 : 9월 중순경

○ 공연내용 : 오프닝 공연 등 4개 장르 20일 공연

구 분	공연 장르	공연단체(예시)
오프닝공연 (5일)	클래식	서울시립교향악단(정명훈) 유라시안 필하모닉오케스트라(금난새)
2차 공연 (5일)	연극	고도를 기다리며 로미오와 줄리엣
3차 공연 (5일)	뮤지컬	명성황후, 맘마미아, 캣츠
4차 공연 (5일)	무용	국립발레단, 유니버설발레단

※ 소요예산 : 188,000천원

10-2. 제4회 한강여의도 봄꽃축제 개최

□ 사업목표 : 봄꽃축제 브랜드 강화로 국제적 문화축제로 도약

□ 추진방향

- 가족과 함께 행복한 봄꽃 나들이를 할 수 있는 정감있는 축제
- 구민과 예술인, 기업이 함께 만들어 나가는 문화예술, 참여 축제

□ 시간·공간 구성

- 시간 구성 : '08. 4월중 5일간
 - 축제의 주요 성공요소인 봄꽃 개화시기, 기후, 관광객을 유인할 수 있는 시기 및 시민참여를 극대화할 수 있는 기간 선정
- 공간 구성 : 축제효과 극대화
 - 여의도 여의로(벚꽃길)를 중심으로 축제효과를 극대화하는 방향으로 공간 구성 ; 한강시민공원 럭비구장, 국회 주차장, 국회 담장

□ 주요 신규 프로그램 검토

- 2008년도 대한민국 난 전시회 개최
 - 1,600m² 규모의 화훼 및 난 전시장 설치 운영
 - 농림부, (사)한국난재배자협회와 협의중
- 2008년도 지방축제 홍보 체험관 운영
 - 국내 유명 지방축제 10개 내외 선정, 부스 설치
- 한강 여의도 봄꽃축제 백일장 개최
 - 축제 참여 시민을 대상으로 영등포문학협회 주관으로 개최
- 한강 여의도 거리예술 페스티벌 개최
 - 문래동 철재상가내 거리극, 전시, 설치미술 등 아티스트 들이 참여하여 특화된 예술축제 조성

※ 소요예산 : 250,000천원

10-3. 찾아가는 문화마당

- 찾아가는 문화마당 : 국악, 연극, 클래식, 뮤지컬, 오페라 등 다양한 장르
 - 행사일정 : 연 10회 운영
 - 동절기 : 실내공연 가능 장소(학교 강당, 교회 등 활용)
 - 하절기 : 어린이뮤지컬 및 한여름밤의 문화마당 등 야외공연

- 거리 공연 (4~10월 기간중)
 - 운영프로그램 : 국악, 음악공연 (2~4인)
 - 장 소 : 문래동 과학문화의 거리, 주요 도로, 마을 소공원 등
 - 추진방법 : 아마추어 동호인 등 위주로 운영

- 찾아가는 전시회 (4~10월 기간중 수시)
 - 전시대상 : 사진, 그림, 공예작품 등 (구청 민원실, 야외 공원 등)
 - 전시기간 : 4 ~ 10월 기간 중 수시
 - 추진방법 : 자원봉사대를 활용한 순회 전시

10-4. 영등포문화원 지원

- 지역축제 및 문화예술행사 개최 : 145,100천원
 - 단오한마당축제, 청소년음악경연대회, 애송시낭송대회 등 12개 행사

- 문화예술 강좌운영 : 12,500천원
 - 전통문화, 어학, 음악, 건강 등 7개 분야 90개 강좌

- 향토자료 조사 수집 : 6,000천원
 - 「영등포의 어제와 오늘」 발간, 문화유적지 탐방, 부군당제 지원 등

문화예술회관 노후 시설 보수 : 66,540천원

- 전기시설 (변전실 누수방지, 안전기 교체), 휴게실 (조명, 실내장식)공사
- 건물 내외벽 도색, 대강당 연단 보수 및 의자 교체

10-5. 지역문화예술단체 육성 지원

예술인총연합회 지원 강화

- 기존사업 활성화 : 목련전, 서예, 미술협회전, 문학지 발간
- 신규사업 지원 확대 : 창극, 시낭송회, 어린이날 사진촬영대회 등
9개 행사 및 경상보조비 증액

전통 문화행사 지원

- 양평1동 대보름 쥐불놀이, 국악한마당, 부군당제 등

연고예술단체 및 행사참가 지원 확대

- 문래동 철공장 지역 「경계없는 예술 축제」 지원
- 예술동호회, 용오름(연희극), 지역문화행사 참가 지원 및 유치

11

생활체육 육성 및 관광사업 활성화

11-1. 생활체육 교실 운영

사업목표 : 다양한 생활체육프로그램을 개발,보급하여 여가문화 정착

□ 추진내용

- 구 직영(20개종목 30교실) : 기공체조, 요가, 단전, 게이트볼, 댄스스포츠, 배리·차밍·재즈댄스, 태권도, 복싱다이어트, 자전거, 탁구, 배드민턴, 파워워킹, 에어로빅, 축구, 족구
 - 동 직영(22개동 30교실) : 아침체조, 맷돌체조, 스포츠댄스, 탁구, 게이트볼 등
 - 여성축구교실(1교실), 어린이축구교실(1교실) 및 청소년풋살교실(4교실)
 - 위탁운영 : 1인1스포교실(5교실), 지역스포츠활성화사업(4교실)
- ※ 소요예산 : 220,348천원

11-2. 종목별 체육대회 개최·지원

□ 사업목표 : 동호인들의 친목과 화합의 장 마련

□ 추진내용

- 운영대상 : 구민 및 종목별 동호인
- 운영종목
 - 구청장기(11종목) : 인라인, 게이트볼, 축구, 테니스, 배드민턴, 당구, 탁구, 검도, 볼링, 족구(신규)
 - 연합회장기(7종목) : 자전거, 생활체조, 육상, 등산, 스키, 국학기공, 낚시
 - 구민건강달리기(2회) : 봄꽃축제, 구민의날 기념대회
 - 시민체육대회(1회), 초등학생축구대회(1회), 청소년풋살대회(1회)
 - 동민한마음체육대회(22개동) : 공굴리기, 줄다리기, 노래자랑 등
- 운영방법 : 구생활체육협의회를 경유 각 종목별연합회에 위탁
 - 평가제도 도입으로 종목별 경쟁심을 유발하여 활성화 추진

11-3. 구민체육센터 운영

□ 사업목표 : 구민체육센터 운영 극대화를 통한 건전한 체육 여가 문화정착

□ 추진내용

- 운영주체 : 영등포구도시시설관리공단
- 운영종목 : 60종목 230교실
- 운영내용
 - 노후시설 현대화 : 골프장안전망교체, 대체육관 음향시설 교체 등
 - 다양한 행사개최 : 직장인농구대회, 회원수영대회, 회원경연대회
 - 대체육관 대관 : 평일 및 주말에 대체육관 대관
- 안전사고 사전예방대책 수립
 - 대 상 : 수영장, 헬스장, 기타시설
 - 지도교사 및 관리요원 안전교육 강화

□ 다목적 체육센터 건립

○ 추진내용

- 위치 : 영등포구 당산동3가1-3 반도건설 아파트 예정지(구 대한통운)
- 규모 : 지하3층/지상 3~5층(연면적 3,700m²)
 - 지하 3층 : 수영장(1200m²)
 - 지상 3층 : 골프연습장, 관리사무실, 스포츠샵, 다목적체육실(900m²)
 - 지상 4층 : 헬스장, 에어로빅장, 샤워실(700m²)
 - 지상 5층 : 대체육관(900m²)

※ 전체규모 : 지하3층~지상 5층(부지 1,506m², 연면적 7,800m²)

주민자치과와 연계하여 추진

- 소요예산 : 9,902백만원(체육진흥기금 5,000, 시비 2,160, 구비 2,742)
- 향후 추진일정
 - '08. 5 : 타당성조사 용역실시(주민자치과)
 - '08. 9~'09. 3 : 정부투자심사 및 설계용역
 - '09. 6~11.12 : 공사 및 준공(30개월)

11-4. 문화관광 홍보마케팅

□ 사업목표 : 문화관광 홍보의 지속적 마케팅으로 이미지 향상 및 관광도시 구축

□ 추진방향

- 홈페이지 메인화면의 디자인 변경으로 이용자 편의제공
- 재미있고 알찬 테마가 있는 영등포의 이미지 구축을 위한 콘텐츠 추가
- 문화관광 입체형 그림지도에 일어, 중국어만 별도 표기 제작

□ 추진내용

- 문화관광홈페이지 콘텐츠 추가 및 디자인 변경
 - 사업목적 : 문화관광홈페이지의 효율적이고 지속적인 업그레이드
 - 사업내용 : 콘텐츠 추가, 메인화면 디자인 변경등
 - 소요예산 : 3,000천원
- 문화관광 입체형 그림지도 일어·중국어판 추가 제작
 - 사업목적 : 문화관광홍보의 국제화
 - 사업내용 : 현재 기 제작 사용중인 문화관광 입체형 그림지도(한국어영어혼합형)를 활용하여 일어, 중국어만 별도 표기 제작
한국관광공사 ‘외국어 관광홍보 간행물 발간 지원’ 활용

V. 특 수 사 업

1 제2 유스호스텔 건립 유치

서울시 관광객 1200만명 시대에 대비하여 다양한 숙박편의 시설 제공과 청소년복지 증진에 기여할 수 있는 청소년시설인 제2 유스호스텔 유치

□ 시설개요

- 소 재 지 : 영등포동7가57(시립청소년직업체험센터내)
- 대 지 : 4,950m²
- 건 물 : 9,628m², 지하2층 / 지상7층
- 시설규모

구 분		규 모				비 고
		수용인원(명)	실(수)	단위면적(m ²)	소요면적(m ²)	
숙박 시설	2인실	60	30	30	900.0	개인침대
	4인실	160	40	36	1,440.0	개인침대
	4인실(가족실)	20	5	60	300.0	콘도형, 취사
	6인실(병크룸)	60	10	30	300.0	병크침대
	10인실(병크룸)	40	4	50	200.0	병크침대
연회 집회 시설	강당	300	1		450.0	1.5m ² ×300(객석수)
	중형회의실	100	2	150	300.0	1.5m ² /인
	세미나 실	60	3	108	324.0	1.8m ² /인

- 부대시설 : 22개실(방송실, 상담실, 카페 식당등)

□ 사 업 비

- 총193억원(시비)
 - 공사비160, 설계비8, 감리비8, 자산취득비15, 기타2
- 사업주체 : 서울시(직접건립)

□ 건립추진 일정

- '08. 3월 : 건축설계 공모
- '08. 6월 : 실시설계 용역
- '08. 11월 : 공사착공(공사기간 : 18개월)
- '10. 5월 : 준공 및 개관

2 문화예술 창작공간 조성

□ 서울시 선정배경

- 철재공작소만의 독특한 환경과 저렴한 임대료 때문에 대학로 등에서 활동하던 젊은 예술가들의 문래동 철재공장 주변을 중심으로 유입
- 문래동 철재상가 지역을 배경으로 개최된 『제1회 경계없는 예술축제』를 통하여 예술공간으로서의 변신 가능성 발견

□ 서울시 사업추진 개요

- 주관부서 : 문화국 문화정책과(문화개발팀)
- 문래동 추천지 선정 및 '08년도 예산에 반영 : '07. 10월
 - 사업비 내용 : 토지·건물 매입비 및 리모델링 비용
 - 계획용도 : 창작실, 전시실, 연습실, 소극장 등

3 여의도 조각공원 조성

□ 사업개요

- 사업 추진기관 : 서울특별시 한강사업본부
- 위치 및 규모 : 한강시민공원 여의도지구 일대, 9,800m²
- 사업기간 : '08. 1월 ~ '09. 6월
- 사업추진방식 : 민간 참여를 유도하여 비예산 사업으로 추진
- ※ 여의도지구에 시범운영 후 시민들의 반응에 따라 확대 추진

□ 추진경과

- '07. 2. 27 : 여의도 (예술)조각공원 추진계획 수립
- '07. 3. 8 : 한강르네상스 추진상황 시장보고회 결과
 - 권역별 특화 기본계획과 연계, 단계적 추진 지시
- '07. 5. 10 : 특화계획과 연계, 사업시기 조정 보고

□ 추진계획

- '07. 12. 6 : 조각공원조성 기본계획·설계용역비 2008년도 시비 예산 확정
 - 용역비 : 50,000천원, 용역기간 : '08. 1~7월
- '08. 1~7 : 조각공원조성 기본계획 및 설계용역
- '08. 4 : 민간참여 협의, 기부협력 업체 선정
- '08. 6 : 조각공원조성 추진협의체, 작가선정위원회 구성·운영
- '09. 4 : 조각작품 제작 및 공원조성 공사
- '09.6 : 조각공원 개장(여의도권역 특화사업 완료동시)
- 소요예산 : 약 2,000백만원(공원기반조성 5억원, 조각품15억원)

V. 2007 주요사업 추진실적

□ 외부기관 평가 수상 현황

(백만원)

연번	평가분야	주관	평가결과	인센티브 (백만원)	비고
1	사회복지증진 (국민기초생활보장)	보건복지부	우수구	대형시계	'07. 9
2	주민생활지원서비스 전달체계 혁신	행정자치부	우수구	200	'07.10
3	자원봉사 활동	서울시	우수구	30	'07.11
4	여성정책 종합평가	서울시	우수구	50	'07.11
5	지방자치단체 복지종합평가	보건복지부	최우수구	120	'07.12

□ 추진실적

사업명	사업실적
1. 긴급복지지원 사업	○ 추진실적 : 161건(의료지원:160, 장제비 1) ○ 예산액/집행액 : 396/271백만원
2. 복지급여대상자 조사 및 결정	○ 조사대상 : 기초수급자 등 7종 ○ 추진실적 : 2,681건 (책정 1,624, 법적불가 799, 조사중 258)
3. 따뜻한 겨울보내기 사업	○ 추진실적 : 719백만원 ※ 성금 379 성품 340) ○ CMB와 연계 특별모금활동 : 142백만원 ○ 배분실적 : 7,285명 719백만원
4. 복지서비스 후원자 발굴 및 연계	○ 추진실적 : 27개 기업 및 단체 270백만원 ○ 후원자 : 대우자동차,한진해운,영은교회 등

사 업 명	사 업 실 적
5. 자원봉사 주민참여 확대	<ul style="list-style-type: none"> ○ 자원봉사자 모집 : 25,000명(10월말현재 23,253명) ○ 민·관 파트너십 기업봉사 협약 <ul style="list-style-type: none"> - 22개 봉사단 5,910명 ○ 각급 봉사단체 간담회 및 교육 : 169회 3,344명 ○ 자원봉사 관리자 워크숍 : 200명
6. 자원봉사 프로그램 운영	<ul style="list-style-type: none"> ○ 릴레이 자원봉사 활동 : 211단체 9,578명 ○ 여의도 봄꽃축제 자원봉사활동 : 3,359명 ○ 농촌돕기 자원봉사활동 : 3회 1,300명 <ul style="list-style-type: none"> - 22개동 연합회와 청양군 10개면 자매결연 ○ 안양천 가꾸기 자원봉사활동 : 8개 단체 676명 ○ 세상밖으로의 도전 장애인과 함께하는 자원봉사캠프 : 1회90명 ○ 태안군 기름유출 자원봉사 활동 : 2회 270(민·관 연계) ○ 예산액/집행액 : 25/23백만원
7. 국민기초생활보장사업	<ul style="list-style-type: none"> ○ 국민기초생활보장수급자 급여 지급 <ul style="list-style-type: none"> - 대 상 : 56,722가구 87,177명 - 예산액/집행액 : 20,507백만원
8. 저소득층 의료급여지원 및 관리강화	<ul style="list-style-type: none"> ○ 의료급여지원 : 6,146세대10,155명 ○ 행려환자 의료급여지원 : 795명 ○ 장애인보장구 지원 : 188명 150백만원
9. 구립경로당 현대화	<ul style="list-style-type: none"> ○ 대한노인회지회 직할경로당 리모델링 <ul style="list-style-type: none"> - 규 모 : 지하1/지상3 (546.24㎡) - 예산액/집행액 : 380백만원 ○ 영길경로당 도시가스 연결공사 <ul style="list-style-type: none"> - 규 모 : 지하1/지상2(187.2㎡) - 예산액/집행액 : 22백만원
10. 어르신정보문화센터설치	<ul style="list-style-type: none"> ○ 설치내용 : 컴퓨터지원 및 인터넷 회선설치 <ul style="list-style-type: none"> - 설치대상 경로당 : 26개소 - 규 모 : 개인용 PC 지원(개소당 1대) <li style="padding-left: 40px;">인터넷 회선 설치 등 지원 - 예산액/집행액 : 32백만원

사 업 명	사 업 실 적
11. 노인일자리 확대	<ul style="list-style-type: none"> ○ 일자리수 : 19개사업 1,900명 (경로당어르신도우미,노인지역봉사대,어르신강사파견,노노케어,실버봉사대,불법주차단속보조 등) - 예산액/집행액 : 2,272백만원
12. 장애인편의시설 확충. 정비 및 이동권 보장	<ul style="list-style-type: none"> ○ 관내 장애인편의시설정비 96.5% (8,024개 중 7,743개 정비) ○ 자료관리 D/B 구축 완료 ○ 공공건물 출입구 턱 낮추기 및 경사로 정비 ○ 횡단보도 턱낮추기 및 점자블럭등 정비 영등포경찰서앞 외23개소
13. 장애인 생활안정사업	<ul style="list-style-type: none"> ○ 장애인생활안정 지원 19,406명/1,608백만원 ○ 장애인자립생활 지원 <ul style="list-style-type: none"> - 장애인활동 보조지원 95명/74백만원 - 장애인행정도우미 동사무소 배치 12명/55백만원
14. 일자리찾아주기 「장애인취업박람회」 개최	<ul style="list-style-type: none"> ○ 구직 장애인과 장애인사업체간 상호면접,장애인 직업훈련,장애인시책 상담 <ul style="list-style-type: none"> - 구직장애인 : 1,700명 - 구인사업체 : 71개사업체(357명채용)
15. 취업정보센터 활성화	<ul style="list-style-type: none"> ○ 취업정보센터 운영 <ul style="list-style-type: none"> - 구직자 : 2,207명 구인수 : 1,942명 취업자수 : 1,285명(58%) ○ 고용촉진훈련실시 : 정보통신시스템이용 ○ 공공근로사업 : 739명

사 업 명	사 업 실 적
16. 노숙인선도 및 보호 활동	<ul style="list-style-type: none"> ○ 동절기 야간순찰활동(1.1~3.15) <ul style="list-style-type: none"> - 시설 및 의료기관 입소 : 55명 - 상담 및 계도 : 943건 ○ 노숙인현장민원실 및 전문상담원 배치 <ul style="list-style-type: none"> - 시설입소 및 병원이송 : 345명 - 사회 복귀 : 28명 - 상담 및 계도 : 7,221명
17. 여성주간 기념행사	<ul style="list-style-type: none"> ○ 기 간 : 7. 1~7. 7 ○ 내 용 : 여성주간 기념식 및 유공자 시상 제2회 양성평등걷기대회, 각 1,000명 ○ 예산액/집행액 : 15백만원
18. 찾아가는 양성평등교육	<ul style="list-style-type: none"> ○ 기 간 : 1월 ~ 11월 ○ 실 적 : 공무원 및 학생,교직원 15회/ 3,300명
19. 민간·가정 보육시설 지원	<ul style="list-style-type: none"> ○ 냉·난방비 : 171개소 / 68백만원 ○ 영아간식비 : 2,200명 / 263백만원 ○ 보육교사 처우개선비 : 546명 /64,770명 ○ 우수종사자 선진보육시설 견학 : 17명 ○ 예산액/집행액 : 17백만원
20. 저소득층 영·유아 보육료지원	<ul style="list-style-type: none"> ○ 4,109명 / 8,369백만원
21. 건전아동 육성	<ul style="list-style-type: none"> ○ 급식아동 지원 <ul style="list-style-type: none"> - 2,260명 / 115백만원 ○ 아동복지시설 지원 <ul style="list-style-type: none"> - 7개소 / 1,869백만원 ○ 지역아동센터 지원 <ul style="list-style-type: none"> - 4개소 / 90백만원 ○ 소년소녀가정 지원 <ul style="list-style-type: none"> - 5세대 7명 / 11백만원

사 업 명	사 업 실 적
22. 구민회관 리모델링 (공연장)추진	<ul style="list-style-type: none"> ○ 설계준공 및 서울시 계약심사 완료 : '07. 4월 ○ 구 계약심사위원회 개최 : '07. 6월 ○ 전면 책임감리 용역 입찰공고 : '07. 8월 ○ 공사 착공 : '07. 8월 ○ '07년 진도율 : 45% ○ 예산액 / 집행액 : 1,687/1,682백만원
23. 한강 여의도 봄꽃축제 개최	<ul style="list-style-type: none"> ○ 기 간 : 4.2 ~ 4.15 <14일간> ○ 문화행사추진 : 4.6(금) ~ 4.10(화) <5일간> ○ 장 소 : 여의도 및 서강대교 남단 락비구장 특설무대 ○ 내 용 : 총 4개 분야 104개 문화 프로그램 운영 ○ 참여인원 : 약 600만명 ○ 예산액 / 집행액 : 190백만원
24. 구립 여성합창단 운영	<ul style="list-style-type: none"> ○ 합창대회 참가 (3회) <ul style="list-style-type: none"> - 제4회 휘센합창페스티벌(4.9) - 2007 광주전국여성합창경연대회(6.26) - 제36회 서울특별시어머니합창경연대회참가(10.15) ○ 구립여성합창단 정기 연주회 개최 (10.11) ○ 제12회여성주간기념축하공연(7.4) 등 4회 ○ 예산액 /집행액 : 69백만원
25. 제8회 영등포 단오한마당 축제	<ul style="list-style-type: none"> ○ 일 시 : 6. 16(토) 13:00~19:00 ○ 장 소 : 영등포공원 ○ 내 용 : 전통문화 볼거리 재현 및 구민이 참여하는 민속놀이 마당, 축하공연 ○ 참여인원 : 20,000명 ○ 예산액 /집행액 : 47백만원(시비 5백만원 포함)

사 업 명	사 업 실 적
26. 찾아가는 문화마당 운영	<ul style="list-style-type: none"> ○ 운영프로그램 : 국악, 무용(극), 클래식, 팝음악회 등 ○ 운영횟수 : 13회(러시아클린카무용단 내한공연 외 12회) ○ 예산액/집행액 : 117백만원
27. 종목별 체육대회 개최지원	<ul style="list-style-type: none"> ○ 구청장기대회 : 축구(4월)등 10개종목 ○ 연합회장기대회 : 육상(8월)등 4개종목 ○ 기타대회(4종목) : 건강달리기대회(4월10월)등 4개종목 ○ 예산액/집행액 : 315/ 288백만원
28. 생활체육 교실운영	<ul style="list-style-type: none"> ○ 구생활체육교실 : 20종목 25교실 48,000명 ○ 동생활체육교실 : 9종목 27교실 130,000명 ○ 1인1스포츠교실 : 5종목 5교실 2,850명 ○ 여성축구교실 : 1종목 1교실 1,200명 ○ 어린이축구교실 : 1종목 1교실 4,914명 ○ 예산액 /집행액 : 207/ 173백만원