

제180회 구의회 임시회

2014. 2.5 ~ 2.12

교육·복지·사람 중심



2014년 주요업무 보고



건강증진과

보고 순서

I . 일 반 현 황	•••	1
II . 2014 주요업무 계획	•••	3
III . 신규·주요 투자사업	•••	27

I. 일반 현황

1

조직

건강증진과 - (4)개팀

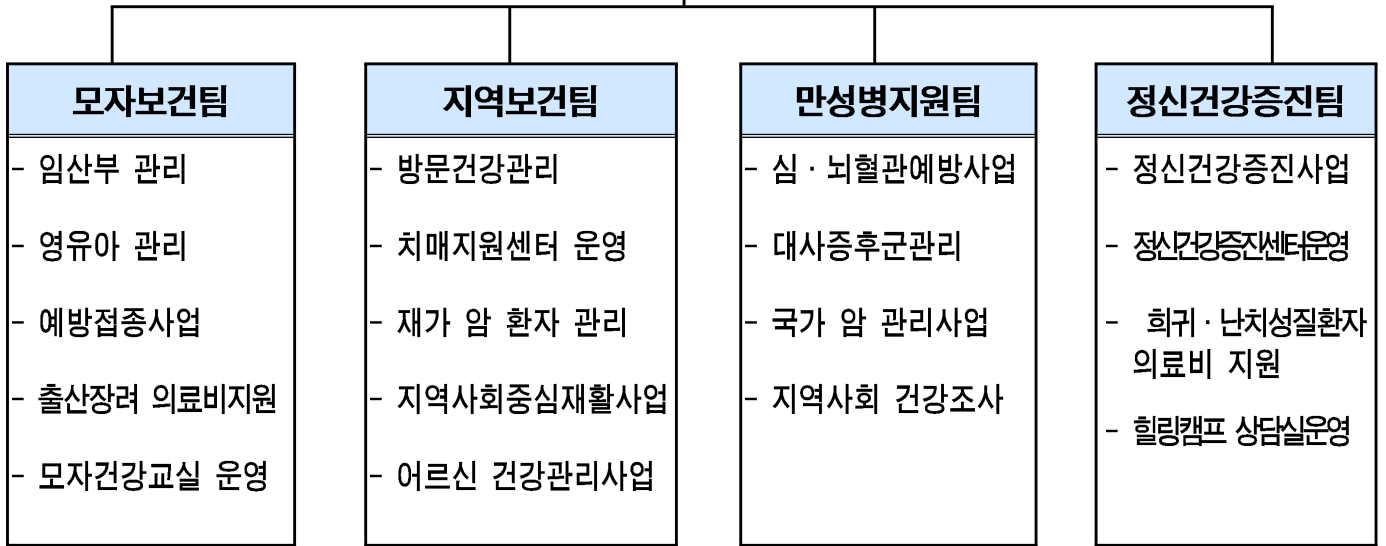

2

인력

구분	계	일반직(임기제 포함)						대체인력
		4급	5급	6급	7급	8급	9급	
정원	20		1	4	6	9		
현원	20		1	5	11	3		
과부족	-	-	-	1	5	△6		

3

주요시설 및 장비

□ 주요시설 및 장비 현황

구분	명칭	현황	소속
장비	차량	마티즈 (2004년식)	지역보건팀 (방문보건 차량)
		프라이드 (2007년식)	
		스타렉스 (2006년식)	부서 공용
시설	정신건강증진센터	보건소 지하 1층	가톨릭대학교 여의도성모병원 위탁
	치매지원센터	그린&케어센터 3,4층	대림성모병원 위탁

4

예산현황

(단위 : 천원)

단위사업명	예산액	전년도 예산액	증(△)감
계	6,758,614	7,481,079	△722,465
모자보건사업	1,200,161	1,330,245	△130,084
예방접종사업	2,537,223	2,841,592	△304,369
의료취약계층관리	910,782	1,012,636	△101,854
만성질환예방관리	1,176,386	1,278,772	△102,386
정신건강증진	815,919	903,555	△87,636
행정운영경비	118,143	114,279	3,864

Ⅱ . 2014 주요업무 계획

연 번	사 업 명	쪽
①	임산부 건강관리	4
②	출산장려 의료 지원	5
③	영유아 건강관리 및 의료비 지원	6
④	계절별·대상별 적기 예방접종 실시	7
⑤	의료기관 필수예방접종 지원사업	8
⑥	계절인플루엔자 예방접종 위탁사업	9
⑦	방문건강관리 서비스 제공	10
⑧	치매지원센터운영	12
⑨	재가암환자 등록관리	14
⑩	어르신 건강관리 특화 프로그램 운영	15
⑪	심·뇌혈관질환 예방관리사업	17
⑫	대사증후군관리사업	18
⑬	국가암 검진사업	19
⑭	저소득층 암환자 의료비지원 사업	21
⑮	희귀·난치성 의료비지원 사업	22
⑯	정신건강증진센터 운영	23
⑰	새희망 힐링캠프 프로젝트 운영	25

여성의 경제활동 참여, 고령 출산 등 임신의 위험요인 증가에 따라 시기별 적절한 건강증진 서비스 제공으로 안전한 임신·출산 환경을 조성하고 임신으로 인한 소모를 최소화하여 출산율 안정화에 기여하고자 함

□ 사업개요

- 기 간 : 연 중
- 대 상 : 관내 예비부부 및 임산부

□ 추진방향

- 임산부 산전 및 산후 회복 건강관리 강화
- 모유수유의 분위기 확산으로 실천율 제고

□ 추진계획

- 임산부 산전 건강관리 : 2,200명(전 대상자의 60%)
 - 기초 건강검진, 태아 기형아검사(199명), 풍진검사(1,157명), 초음파검사, 엽산제, 철분제 공급
 - 직장 임신여성을 위한 토요진료(월 2회) 및 홍보강화로 대상자 확대
- 모자건강교실 운영 : 35회 830명
 - 출산준비 및 영유아 건강관리 15회, 엄마젖 최고! 모유수유 교실 5회, 모유수유 클리닉 15회
- 다문화 가정 맞춤형 모자 건강관리 “성장동력 전략사업”
 - 대상자 중심 『다문화가족 건강증진 프로그램 운영』 : 6회
- 산후 우울증 선별 검사 <확대> : 400명→ 500명
 - 임신 중반기 이후 설문지 이용, 선별검사 후 유소견자 정신상담 의뢰
- 건강한 출산분위기 조성 캠페인 : 지역사회연계임산부배려 캠페인 실시(8,10월)
- 모유수유 환경조성
 - 산후 건강회복과 모유수유 장려를 위하여 유축기 대여(105대) : 300명
 - 지역사회 연계 모유수유 캠페인 실시(연2회)

□ 소요예산 : 124,812천원 - 국 35, 시 15, 구비 50%

계속 증가하는 기혼여성의 불임(13.5%)에 대한 시술비와 출산 후 도우미 지원으로 경제적 부담을 경감시킴으로써 저출산 극복에 기여하고자 함.

□ 사업개요

- 기 간 : 연 중
- 대 상 : 난임부부 및 임신부

□ 추진방향

- 저소득 난임부부 및 출산가정에 대한 실질적 지원
- 출산과 신생아 건강관리에 대한 경제적 부담 경감

□ 추진계획

- **난임부부 체외수정시술비 지원 : 244건**
 - 지원대상 : 전국가구 월평균소득 150%이하 난임부부
 - 지원내용 : 1회 180만원까지 최대 4회(기초생활수급권자 300만원)
 - 지원현황

(단위 : 건)

구 분	계	2011	2012	2013
체외수정시술비지원	888(임신 304명)	266(임신 101명)	348(임신 100명)	274(임신 103명)
인공수정시술비지원	920(임신 96명)	362(임신 27명)	286(임신 39명)	272(임신 30명)

- **난임부부 인공수정 시술비 지원 : 240건**
 - 전국가구 월평균소득 150% 이하 가구, 1회 50만원 최대 3회까지 지원
- **산모·신생아 도우미 지원 : 300명**
 - 지원기간 : 출산 후 12일 이내(쌍생아의 경우 18일)
 - 대 상 : 분만예정일 40일 이내 산모 중 전국가구 평균소득 50% 이하
 - 산모 영양관리, 감염 예방관리, 신생아 돌보기 등 가정방문 서비스 제공

□ 소요예산 : 813,315천원 - 국 30, 시 35, 구비 35%

영유아의 성장단계별 질병 조기발견을 위한 건강검진과 의료비지원으로 적기에 치료를 받을 수 있는 기회를 제공하여 건강한 성장발달을 도모하고자 함.

□ 사업개요

- 기 간 : 연 중
- 대 상 : 영유아

□ 추진방향

- 영유아 질병의 조기발견 및 장애 발생 예방
- 성장단계별 적절한 건강관리 및 저소득 가정 의료비 지원

□ 추진계획

- **미숙아 및 선천성이상아 의료비 지원 : 80명**
 - 대상 : 전국가구월평균소득 150% 이하의 미숙아 및 선천성이상아
 - 내용 : 저소득가정 미숙아 본인부담 의료비 지원
- **취학전 아동 시력검진 : 4,000명**
 - 대상 : 관내 전체 보육시설 131개소 3~6세 아동
 - 내용 : 취학전 어린이의 약시의 조기발견 및 저소득가정의료비 수혜제공
- **신생아 선천성대사이상 검사 : 3,700명(출생아 전원)**
 - 발견된 환아관리 의료비 지원(만18세 미만 환아)
 - 갑상선기능저하증 등 6종 검사 및 발견된 환아 사후관리비 지원
- **신생아 청각 선별검사 : 260명**
 - 대상 : 최저생계비 200%이하 신생아
 - 내용 : 출생 후 1개월 이내 청각 선별검사 및 유소견자 확진 검사비 지원
- **저소득 의료수급권자 영유아 건강검진 : 88명**
 - 대상 : 만6세미만 의료급여수급권자
 - 검진시기(개월) : 1차(4), 2차(9), 3차(18), 4차(30), 5차(42), 6차(54), 7차(66)
 - 내용 : 기본진찰, 신체계측, 건강교육, 청각문진, 시각검사, 구강검사
- **보건소 영유아 건강검진 <신규> : 240명**
 - 대상 : 만 6세미만 영유아
 - 검진시기와 내용은 저소득 의료수급자와 동일함

□ 소요예산 : 262,034천원 - 국 30, 시 35, 구비 35%

적절한 시기에 예방접종을 실시함으로써 효과적인 인공면역 획득으로 전염병 발생을 예방하고, 지역사회 예방접종율을 전염병 퇴치수준으로 향상하여 국민의 건강증진을 도모하고자 함.

□ 사업개요

- 기 간 : 연 중
- 대 상 : 만 12세 미만 어린이, 성인

□ 추진방향

- 생애주기별 적기 예방접종으로 국민 건강증진
- 예방접종율 향상으로 감염병 발생 예방

□ 추진계획

- 만12세 이하 어린이 예방접종 : 11종 9,330명
 - 비브리, B형간염, 디프티, 폴리오, 엠엠알, 일본뇌염, 수두, 타디, 디프타폴리오, 티벡뇌수막염
- 일반 예방접종 : 3종 4,000명
 - B형(성인, 소아)간염, 장티푸스, 신증후군출혈열
- 취약계층 계절인플루엔자 예방접종 : 3,000명
 - 대상 : 기초생활수급자 1·2종, 장애인 1~3급, 국가유공자 및 유가족, 시설생활자 등
 - 방법 : 보건소 내소접종
- B형간염 수직감염 예방접종 및 검사비 지원 : 250건
 - B형간염 보균자 산모 출생아를 대상으로 감염예방 무료 접종 및 사후 검사
- 취약계층 A형간염 무료 예방접종<확대> : 500명→ 800명
 - 대상 : 의료취약계층 12개월 ~ 36개월 이하
(기초생활수급자, 시설 입소자(만12세이하), 새터민, 다문화가정, 장애아 등)
 - 방법 : 12개월 이상 유아 1차 접종, 6개월 경과 후 추가접종(총 2회 접종)
- 65세 이상 폐렴구균 무료 예방접종: 12,700명
 - 방 법 : 보건소 내소접종

□ 소요예산 : 293,272천원 - 국 30, 시 35, 구비 35%

적정시기에 가까운 병·의원에서 예방접종을 실시함으로써 의료접근도 향상으로 지역사회 예방접종율을 향상시켜 국민의 건강증진을 도모하고자 함.

□ 사업개요

- 기 간 : 연 중
- 대 상 : 만 12세 미만 어린이 : 68,031건
- 장 소 : 필수예방접종 위탁의료기관 65개소

□ 추진방향

- 필수예방접종사업 병·의원 참여 확대로 예방접종 서비스 및 의료 접근도 향상
- 지역사회 예방접종율을 퇴치수준으로 향상

□ 추진계획

- 사업 진행절차
 - 위탁의료기관 지정(위탁의료기관 계약 및 관리)→의료기관 비용상환신청 접수→접수내역 심사→비용상환여부 결정→접종비 지급
- 지원내용 : 필수예방접종(11종) 위탁의료기관 비용상환 월 2회 이상
 - 11종 : 비씨지, B형간염, 디피티, 폴리오, 엠엠알, 일본뇌염, 수두, 티디, 디피티-폴리오, 티덱, 뇌수막염
- 위탁의료기관 관리
 - 위탁의료기관 65개소 지정(변동가능)
 - 「자율점검 e-편한시스템」 에 의한 자율점검 : 연2회 (상·하반기)
 - 방문점검 연1회 실시 및 시정 조치
 - 예방접종 실시기준 관리
 - 위탁의료기관 보수교육 관리 : 년 1회
 - 점검내용 : 예방접종실시기준 및 방법, 예방접종 업무 위탁에 관한 규정 등

□ 소요예산 : 1,503,951천원 - 국 30, 시 35, 구비 35%

65세 이상 어르신 및 장애인에 대해 관내 의료기관에 인플루엔자 예방접종을 위탁함으로써 가까운 의료기관에서 예방접종을 받을 수 있어 접근도가 향상되고, 접종 후 이상반응 방지·대처를 위한 안전한 예방접종 환경을 조성하여 복지·사람중심 새 영등포를 구현 하고자 함

□ 사업개요

- 기 간 : 10.1~11.30(접종비 상환 12.20까지)
- 대 상 : 37,000명
(만 65세이상 어르신 및 장애 1~3급 53,000명의 70%)
- 장 소 : 관내 위탁 민간 의료기관

□ 추진방향

- 충분한 예진 후 접종으로 안전사고 방지 및 안전한 접종환경 확보
- 우선접종대상자에게 적기 예방접종으로 면역생성
- 지역사회 접종 수요 증대로 접종률 향상 및 구민건강 확보

□ 추진계획

- 추진절차
 - 대상자에게 접종 안내문 발송 → 가까운 위탁의료기관에서 무료접종 → 접종 후 전산시스템에 결과입력 → 조회 후 매월 2회 이상 지급
- 위탁의료기관 지정
 - 의료기관 지정서 발급 → 사업설명회 → 의료기관 대상 전산시스템 교육
- 접종방법 : 위탁 의료기관 접종(10~11월, 2개월간)
- 비용상환 완료 : 12월 20일
- 위탁의료기관 관리
 - 방법 : 의료기관 점검 및 접종자 유선 만족도 조사
 - 예방접종 실시기준 관리
 - 점검내용 : 예방접종실시기준 및 방법, 비용상환관리, 위탁의료기관 지정서 게시 여부, 예방접종 업무 위탁에 관한 규정 등

□ 소요예산 : 740,000천원 - 구비 100%

취약계층 주민의 가정 또는 시설을 방문하여 건강문제를 발견하고 건강증진, 질병예방, 만성질환자 관리 등 적합한 보건의료서비스를 제공하거나 연계함으로써 자가관리 능력을 개선, 지역사회 건강수준을 제고하고자 함.

□ 사업개요

- 기 간 : 연 중
- 대 상 : 기초생활수급자 및 차상위계층 6,200가구(취약계층 34,092가구의 18%)
- 인 력 : 기간제 방문전담인력 15명(간호사 13, 물리치료사 1, 치위생사 1)

구 분		방문 횟수	등록가구
1군	집중관리군(중재 필요 질환자 등)	연 8회 이상	550
2군	정기관리군(경증질환자)	2~3개월에 1회	4,500
3군	자기역량지원군(자가관리자)	4~6개월에 1회	1,150

□ 추진방향

- 건강요구도에 따른 체계적인 방문건강관리 및 지역사회 연계서비스 제공
- 다양한 직종의 전문 방문인력을 활용하여 방문건강관리 서비스 제공

□ 추진계획

- 방문간호서비스 제공<확대> : 6,000가구 19,000회 → 6,200가구 20,000회
 - 방문간호사 1인 1~2개동, 지역 담당제로 방문간호서비스 제공
 - 건강요구도 조사에 따른 방문간호서비스 제공(만성질환자 집중관리)
 - 기후변화에 따른 폭염, 혹한기 건강관리 서비스 제공
- 방문 구강 건강관리 서비스 : 960회
 - 치위생사 1명, 생애주기별 구강 건강관리 서비스 제공
- 방문 물리치료 서비스 : 960회
 - 물리치료사 1명, 재가 만성질환자 대상 방문 물리치료 서비스 제공
 - 일상생활능력 향상 지도, 낙상 · 뇌졸중 예방교육 실시

- **지역사회 연계 서비스(확대) : 1,000건→1,200건**
 - 건강문제 등 애로사항 발생 시 무료수술, 의료비 지원 등 유관기관 연계
- **경로당 중심 어르신 건강관리 제공 : 170회**
 - 대상 : 170개소 경로당
 - 순회진료 49회, 찾아가는 방문팀 서비스 운영 121회
- **U-119 안심콜 건강 서비스(확대) : 1,200명→1,800명**
 - 독거노인 및 만성질환 대상자의 질병내역과 진료병원내용을 U-119시스템 (영등포소방서 연계)에 입력하여 응급상황시 신속히 대처
- **『노인 건강안전망 시스템』 운영(신규) : 60명**
 - 시립서남병원과 연계구축으로 건강취약 노인 중 입원필요 시 무료입원 연계
 - 위기노인 입원프로그램 : 건강상 위험 시 최장 30일까지 무료 입원 연계
 - 독거노인 건강증진프로그램 : 독거노인 중 생활습관 개선이 필요한 대상자를 연계하여 5일간 입원하여 교육
 - 뇌혈관 튼튼 프로젝트 운영
 - : 60세 이상 방문대상자 중 고혈압, 당뇨, 고지혈증, 복부비만에서 3가지 이상 해당자에게 무료 경동맥 초음파 검사 및 추후관리
- **『찾아가는 건강안심지킴이 서비스』 제공(신규) : 300명**
 - 의약과 검진팀과 연계하여 취약계층 국가 건강검진자의 결과 이상자에 대해 방문상담 및 보건소 사업 연계를 통해 만성질환 관리 및 합병증 예방
- **지역사회 중심 재가장애인 등록관리 및 방문(신규) : 300명 720회**
 - 관내 재가장애인을 대상으로 중등도 및 장애유형, 재활서비스 요구도에 따라 정기, 부정기, 미등록장애인으로 분류하고 대상자별 찾아가는 방문재활 서비스 제공
 - 찾아가는 장애 예방교육 및 장애예방 및 편견해소를 위한 홍보

□ **소요예산 : 349,678천원 - 국 48, 시 14, 구비 38%**

노인인구의 증가 및 치매관리 서비스 수요 증대에 따라 치매예방에서부터 조기발견 및 치료, 재활지원 등 통합적이고 체계적인 서비스를 제공, 치매 유병율을 낮추고 노년기 건강한 삶을 영위하도록 하고자 함.

□ 사업개요

- 추진근거 : 서울시치매관리사업 안내서
- 사업대상 : 60세 이상 어르신
- 주요기능
 - 치매환자 조기발견 및 등록관리, 대상자 별 맞춤 프로그램 제공
 - 치매환자 가족 지지체계 구축(치매가족모임, 치매치료비 지원, 조호물품제공)
 - 지역주민 치매인식개선사업, 치매예방 홍보 및 교육사업
- 추진인력 : 11명
 - 센터장1, 팀장1, 간호사4, 작업치료사2, 사회복지사1, 운동치료사1, 행정1
- 지도감독 : 안전 및 시설관리, 예산 및 회계, 사업수행 및 실적관리 등

□ 추진방향

- 치매환자 조기발견과 적정 관리로 중증화 지연 및 유병율 감소
- 치매통합관리 서비스 제공으로 치매환자와 가족의 부양 부담 경감

□ 추진계획

- 치매예방 및 인식개선사업
 - 올바른 인식개선을 위한 치매예방교실 운영 및 홍보자료 제작·보급
 - 학생들의 치매노인에 대한 인식개선을 위한 ‘세대공감 아카데미’운영
- 치매 조기검진사업 : 6,000명(서울시 지정 목표)
 - 조기검진 : 센터내소 검진, 노인대학 및 경로당 등 출장검진, 유관기관 연계검진
 - 정밀검진 및 원인확진검사 : 조기검진 결과 인지저하자의 경우 정밀검진 등 실시
 - 『찾아가는 치매 조기검진 프로젝트』 운영 : 1,700명(지속운영)
 - 동주민센터 9개동 순회 찾아가는 치매검진 실시(매 2년 마다 총 18개동 운영)
 - 거동불편으로 검진 참여 어려운 분들에게는 가정방문 검진(통·반장 연계) 및 검진결과 대상별 맞춤형 서비스 제공
 - 치매안전지대 『실버 벨 프로젝트』 운영 : 1,050명(신규)

- 1단계 : 치매예방을 위한 찾아가는 웃음치료 및 치매 예방교육 실시
- 2단계 : 교육과 동시에 선별검진 및 정밀검진 실시하여 치매발견
- 3단계 : 치매안전지대 육성하여 정기적인 치매예방관리 서비스 제공
- **치매예방 및 등록관리사업 <치매환자 발굴 확대> : 1,300명→1,700명**
 - 조기검진 및 병·의원, 데이케어센터 등 연계 치매환자 발굴 등록
 - 등록 후 방문간호, 조호물품, 위치확인단말기, 인지건강프로그램 제공
 - 『**치매가족 모임**』 프로그램 : 70회
 - 정기모임, 치매가족 지지프로그램, 요가교실, 아로마테라피 교실, 인정요법, 낙상예방교실, 마음따뜻 뜨개질교실 등
- **저소득층 치매치료비 및 원인확진 검사비 지원사업**
 - 대상 : 치매로 진단받은 자 중 저소득층 기준에 부합되는 자
 - 치료비 : 월 3만원 년 36만원 한도 내 치매치료비 중 본인부담금 실비 일괄지급
 ‘13년부터 국민건강보험공단으로 치매치료관리비 예산 예탁하여 지급
 - 원인확진 검사비 : 치매확진 검사비용 중 본인부담금 1인당 25만원 내외 지원
- **치매지역자원강화사업**
 - 치매전문자원봉사단 육성을 통해 치매환자 1:1 사례관리 및 인지건강프로그램 지원
 - 치매홍보 씨포터즈 육성, 예방홍보, 교육활용, 지역 유관기관 연계 체계 구축
- **인지건강프로그램 운영 : 880회**
 - 경증 치매환자를 소그룹(5~15명)으로 구성하여 작업, 미술, 원예, 음악치료 실시
 - 치매전문 자원봉사단과 함께하는 다양한 프로그램 운영으로 어르신 ‘뇌’ 건강 유지
 - 인지건강프로그램 지원 : 관내 주간보호센터에 작업치료 프로그램 지원
 - 『**기억이 자라나는 농장**』 야외 인지건강 프로그램 운영
 - 장소 : 2개소(오쇠동 꿈이 닿은 농장, 문래동 텃밭)
 - 경도치매환자 및 치매 고위험군을 대상으로 매월 2회 야외 체험 활동 및 인지건강 프로그램 운영으로 치매환자의 일상생활능력 개선·유지

□ **소요예산 : 483,124천원 - 국 2, 시 50, 구비 48%**

재가 암 환자를 대상으로 지역사회에서 제공 가능한 보건의료 서비스를 통합적, 지속적으로 제공하여 지역사회 암 환자의 삶의 질을 증진시키고, 가족 구성원의 환자 보호 및 간호 등에 부담감을 감소시키고자 함.

□ 사업개요

- 기 간 : 연 중
- 대 상 : 저소득 취약계층 재가 암 환자 400명(6대암 환자 4,296명의 약 10%)

□ 추진방향

- 지속적인 방문간호서비스로 환자의 안위와 가족의 부담 경감
- 자원봉사자 및 호스피스 연계 등 지역사회 통합보건서비스 제공

□ 추진계획

- 방문건강관리 : 900회
 - 재가 암 환자 방문간호 : 체위, 안위간호, 투약지도 등
- 재가 암 환자 고단백 영양식이 제공 : 400건
 - 식이 장애 암환자 고단백 영양식이 매월 제공
- 말기 암 환자 자원봉사 호스피스 서비스 : 800회
 - 순복음 호스피스 자원봉사 연계, 정서적지지, 림프 마사지 등의 서비스 제공
- 재가 암 환자 활력증진 프로그램 운영 : 3회
 - 웃음치료 및 레크레이션, 미술 및 원예 치료, 자조모임 및 간담회

□ 소요예산 : 17,980천원 - 국 50, 시 25, 구비 25%

노년기 특성에 맞는 다양화 프로그램 운영으로 자가 건강관리 능력을 향상시켜 활기차고 당당한 노년 생활 영위를 도모하고자 함

□ **사업개요**

- 기 간 : 연중
- 대 상 : 65세 이상 어르신 및 저소득 취약계층

□ **추진방향**

- 지역 및 의료자원 활용과 연계를 통한 효율적 관리
- 다양한 건강관리 프로그램 운영으로 만성병 발견 및 예방 극대화

□ **추진계획**

- 『**어르신 허약 예방 프로젝트**』 운영 : 5개소
 - 대 상 : 방문건강관리 대상 중 허약 어르신 75명(시설별 15명)
 - 1개소당 방문보건인력 3명으로 팀 구성, 주1회 8주 과정 프로그램 운영
 - 프로그램 내용

내 용	1주	2 ~ 3주	4 ~ 5주	6 ~ 7주	8주
교육 (30분)	기본 교육	낙상, 골다공증, 약물교육	영양, 요실금 구강관리교육	치매, 우울, 스트레스 교육	노인 자가관리 교육
운동 (30분)	사전 평가	오십견 예방 운동	요통 예방 운동	관절염 예방 운동	사후 평가

- 수료 후 『**셀프 건강 매니저**』 프로그램으로 연계
- 『**셀프 건강 매니저**』 프로그램 운영 : 10개소 150명
 - 기간 : 3월~10월
 - 대상 : 2012~2013년 허약예방 프로젝트 기 실시 경로당 및 신청경로당
 - 내용 : 운동 및 건강관리 교육 프로그램 제공
 - 동 담당 방문간호사를 중심으로 월별 프로그램 내용을 달리하여 운영
 - 체계적이고 전문적인 건강관리교육을 통해 셀프 건강매니저 역할 수행
 - 협력기관 : 국민건강보험공단 영등포지사, 영등포구 생활 체육회

- **어르신 건강한마당 운영 : 저소득 취약계층 100명**
 - 무료 종합검진(진료, 심전도, 전립선검진 등), 한방진료, 치과진료, 약물상담
 - 건강홍보관 운영(4개 부스) : 만성병, 금연, 감염병 예방, 약물 오·남용
 - 협력기관 : 영등포구 의사회, 치과의사회, 한의사회, 약사회
- **건강 100세! 전립선 질환 무료강좌 : 150명**
 - 한국전립선관리협회와 연계하여 전립선질환 건강강좌 및 무료 암검진
- **어르신 무료 안(眼)검진 : 60세 이상 어르신 200명**
 - 문진, 시력, 굴절, 검안경, 안압검사 등(돋보기 처방 제공)
 - 취약계층 개안수술 대상자 개안수술의료비 지원 연계
 - 협력기관 : 한국실명예방재단

□ **소요예산 : 3,000천원 - 구비 100%**

예방중심 보건의료서비스 제공 및 대상자 중심의 통합형 맞춤 건강관리 체계 구축으로 수준높은 보건의료 서비스 제공으로 질병없는 건강한 지역사회 환경을 조성 하고자 함

□ 사업개요

- 기 간 : 연 중
- 대 상 : 영등포구 주민 및 만성질환자

□ 추진방향

- 자발적인 주민참여 유도를 위한 참여형 서포터즈 추진 및 홍보
- One-Stop 서비스 체계 구축으로 서비스 질 관리

□ 추진계획

- 만성질환 예방관리 홍보 및 건강강좌 : 20회 1,800명
 - 고혈압 및 당뇨 예방강좌 : 12회 1,000명
 - 찾아가는 심뇌혈관질환예방 강좌 : 8회 800명
- 공공서비스 기관 및 지역행사 연계 홍보 캠페인 : 20회 4,000명
- 만성질환(뇌졸중) 예방강좌 및 스크린 무료검사 : 100명
 - 대상 : 뇌혈관질환에 관심있는 50세 이상 지역주민
 - 내용 : 뇌혈관질환 예방강좌 및 혈압, 혈당 측정, 결과 상담
 - 지역 전문 의료기관 연계 실시
- 당뇨 합병증 검진사업 : 200명
 - 대상 : 1차진료실 및 방문보건실 등록, 저소득 당뇨 환자
 - 내용 : 당뇨합병증 검진검사(단백뇨, 당하혈색소, 고지혈증, 심전도, 망막병증)
 - 지역사회 전문 의료기관 연계 : 서울특별시립 보라매병원
- 건강검진 사후관리<신규>
 - 국민건강보험공단으로부터 전송된 건강검진자료 중, 유소견자 운동, 영양 상담
 - 지속관리 희망자를 대상으로 전산등록 및 건강증진 프로그램 운영
 - 만성질환예방강좌 등 자가관리 능력 향상을 위한 교육프로그램 참여 안내

□ 소요예산 : 14,106천원 - 국 50, 시 15, 구비 35%

고혈압, 당뇨병, 고지혈증, 비만 등 대사증후군관련 질환의 조기발견 및 개인별 맞춤형 건강관리시스템을 구축하여 통합적인 서비스를 제공하고자 함.

□ 사업개요

- 기간 : 연 중
- 대상 : 관내 30~64세 지역주민 및 직장인

□ 추진방향

- 지역사회 캠페인을 통한 대사증후군 조기발견 및 예방 홍보
- 전 주민 참여를 위하여 사업장, 주민센터 등 찾아가는 대사증후군관리

□ 추진계획

- 대사증후군 조기발견 : 총 10,000명
 - 대사증후군센터 등록 : 3,000명
 - 열린 보건소 대사증후군 찾기 : 300명
 - 건강검진 및 건강생활실천 통합연계 발견검사 : 3,700명
 - 즐거운 건강체크팀 찾아가는 건강상담실(직장, 아파트 등) : 3,000명

○ 대상자 등록 관리 : 5,000명(검진자의 50%)

- 검사항목 : 복부둘레, 혈압, 혈당, 중성지방, HDL콜레스테롤
- 위험요인별 분류 및 주기적 검진, 상담, 교육, 의료기관 치료 연계 등

○ 유소견자 지속관리를 위한 건강증진 프로그램 연계 및 관리

- 헬스리셋, 걷기프로그램, 대사증후군성공프로젝트, 대사증후군시니어교실 등

○ 건강검진 사후관리를 위한 유소견자 상담 및 대사증후군관리

- 국민건강보험공단으로부터 전송받은 건강검진 유소견자를 대상으로 운동, 영양 맞춤형 상담 실시 및 지속관리 동의자 전산등록, 건강증진프로그램 참여안내

□ 소요예산 : 177,000천원 - 시 50, 구비 50%

국민 사망원인 1위인 암의 조기 발견 및 치료를 위한 저소득층 무료 암 조기검진으로 암의 발견율을 높이고, 암 환자 의료비를 지원하여 경제적 부담을 완화하고 암으로 인한 사망률 감소와 삶의 질 향상에 기여하고자 함.

□ 사업개요

- 기간 : 연 중
- 대상 : 의료급여수급자 및 건강보험료 하위 50% 이내
- 내용
 - 보건소 : 검진주기 및 연령에 따라 암 검진 독려·홍보 및 검진비 위탁
 - 국민건강보험공단 : 검진비 지급

□ 추진방향

- 저소득층에 대한 암 조기검진 및 추후 관리 체계 구축
- 국가 암 조기검진 홍보 강화

□ 추진계획

○ 국가 암 조기검진 <시 목표> : 37,600건

암 종류	위암	간암	대장암	유방암	자궁경부암
건수	12,300	1,100	11,000	7,100	7,800

- 암 예방 강좌 : 4회 400명
 - 시 기 : 2~10월
 - 장 소 : 영등포구노인종합복지관 등 4개소
- 통합 마케팅 전략을 활용한 암 검진 홍보
 - ① 서비스 마케팅
 - 수검률이 높은 50~60대에게 집중적으로 안내문 및 사업설명서 발송
 - 우편물 직접 발송 : 14,000건
 - 동주민센터 홍보물 배부 및 홍보 협조
 - 사업 안내문, 리플릿 비치, 포스터 부착, 직능단체회의 시 지속적 홍보

② 관계마케팅

- 검진의료기관을 활용한 홍보 : 58개소
- 공동주택인 아파트 관리사무소장을 활용한 홍보 : 170개소
- 구립경로당 회원을 활용한 홍보 : 172개소
- 암환자 의료비 지원을 받은 대상자를 활용한 홍보
- 1:1 전화상담 및 검진 독려 : 20,000건 - 기간제 및 공공근로 활용

③ 사회마케팅

- 이동인구가 많은 지하철역 캠페인 : 8회 18,000명
- 지역행사 연계 홍보 캠페인 : 31회 2,940명
- 보건소 및 구청 소식지, 지역신문을 통한 홍보 : 20회

④ 커뮤니케이션 기능적 자원을 활용한 홍보

- 보건소 및 구청 홈페이지를 활용한 홍보 : 연중
- IP TV 홍보 : 연중
- 케이블TV 자막 송출 : 3회

□ **소요예산 : 289,680천원** - 국 30, 시 35, 구비 35%

암 환자를 지원하여 경제적 부담을 완화하고 암으로 인한 사망률 감소와 삶의 질 향상에 기여하고 자 함.

□ 사업개요

- 기 간 : 연 중
- 대 상 : 의료비 지원대상자로 등록된 암환자
- 지원기준
 - 18세미만(소아 암) : 백혈병 3,000만원까지, 백혈병이외 2,000만원까지
 - 국가암검진 수검한 건강보험가입자(5대암) : 요양급여의 본인부담금 200만원까지
 - ※ 5대암 : 위암, 간암, 대장암, 유방암, 자궁경부암
 - 의료급여수급자(전체 암종) : 요양급여의 본인부담금 120만원, 비급여 100만원까지
 - 저소득 폐암환자 : 정액 100만원 지원 ※ 연속하여 최대 3년간 지원

□ 추진방향

- 저소득층에 대한 암 조기검진 및 의료비 지원
- 국가 암 조기검진 및 암 환자 의료비 지원 홍보 강화

□ 추진계획

- 의료비 지원 : 300명 520건

구분	소아암환자	건강보험가입자	의료급여수급자	폐암환자
명수(건수)	10(40)	120(205)	110(210)	60(65)

- 처리방법
 - 18세미만 소아 암환자 : 등록신청서 및 재산 관련 서류 제출→ 소득·재산 조사 의뢰(복지정책과)→ 적합여부 확인→ 소득재산 조사 결과 전산등록 → 의료비 청구 → 무통장 입금
 - 저소득 건강보험가입자 및 폐암환자, 의료급여수급자 : 지원기준 여부 전산 확인 → 구비서류 제출→ 전산등록→ 의료비청구 → 무통장 입금
 - ※ 암환자 수술후 병원비 없을 경우 지원금액만큼 병원으로 무통장입금(지급보증제실시)
- 전화 및 방문 상담 : 1일 평균 20~30명 의료비 지원여부 상담

□ 소요예산 : 286,000천원 - 국 30, 시 35, 구비 35%

의료비의 경제적 부담이 과중한 희귀·난치성 질환자에 대해 본인부담 의료비지원을 통하여 대상자와 그 가족의 복지수준을 제고하고자 함.

□ 사업개요

- 기간 : 연 중
- 대상 : 희귀·난치성질환 134종(근육병등)을 앓고 있는 대상자 중 소득 및 재산이 의료비 지원기준에 적합한 자 140명
- 내용
 - 보건소 : 대상자 의료비 적합여부 전산등록 및 의료비 위탁
 - 국민건강보험공단 : 의료비 지급
- 지원기준
 - 요양급여 본인부담금 지원 : 근육병등 134종 질환자
 - 만성신부전 요양비 지원 : 투석중인 환자로 신장장애 2급 대상자
 - 보장구 구입비 지급 : 근육병등 8종 질환자 및 장애인등록자
 - 호흡보조기 및 기침유발기대여료 지원 : 근육병등 10종 질환자
 - 간병비 및 특수식이 구입비 지원 : 근육병등 15종 질환자 및 장애1급

□ 추진방향

- 저소득층 희귀·난치성질환자 선정 및 등록 관리
- 저소득층 희귀·난치성질환자 본인부담 의료비 지원

□ 추진계획

- 대상자별 절차 방법
 - 요양급여 본인부담금 지원 : 등록신청서 및 재산 관련 서류 제출 → 소득재산 조사 의뢰(복지정책과) → 적합여부 확인 → 소득재산 조사 결과 전산등록 → 등록증 교부
 - 호흡보조기 및 기침유발기 대여료 지원(소득 및 재산기준 관계없이 지급)
 - 처방전 및 신청서 제출 → 적합여부 확인 → 전산등록
 - ※ 대여료 임대회사와 환자와의 계약서 확인후 임대회사 등록
 - 간병비지원 : 신청서 제출 → 적합여부 확인 → 전산등록
- 등록자 재선정 방법
 - 방 법 : 매 2년마다 정기재조사
 - 시 기 : 전산등록자를 대상으로 신규 등록절차에 의해 매년 상·하반기 실시

□ 소요예산 : 406,600천원 - 국 30, 시 35, 구비 35%

복잡해지고 다양한 사회적·환경적 요인으로 자살, 우울 등 정신건강문제가 급증함에 따라 생애주기별 정신건강 검진을 강화하고, 정신질환의 조기발견, 치료 재활 등 통합적인 정신보건 서비스를 제공하고자 함.

□ 사업개요

- 추진근거 : 정신보건법 제13조, 정신보건사업안내지침(보건복지부)
- 주요기능
 - 지역사회 내 정신질환 예방, 정신질환자 발견·상담·사회복귀훈련 및 사례관리
 - 정신보건시설 간 연계체계 구축 등 지역사회 정신보건사업 기획·조정
 - 지역사회 생명존중 문화 조성 및 정신건강(자살예방) 지킴이 양성
- 추진인력 : 인력 13명(센터장 1, 정신보건전문요원 11, 행정요원 1)
- 지도감독 : 안전 및 시설관리, 예산 및 회계, 사업수행 및 실적관리

□ 추진방향

- 정신질환 고위험군 조기 발견, 등록관리 및 사회재활 도모
- 대상자별 맞춤형 정신건강증진서비스 제공 및 연계체계 구축
- 대중매체 등을 이용한 홍보 및 교육을 통한 인식개선 및 예방

□ 추진계획

- 정신질환자 등록관리
 - 정신질환자 등록관리 : 820명
 - 정신질환자 사정평가(전문 검사 도구 및 면담 활용) : 820명
 - 정신질환 등록회원 1:1 전문적 사례관리 서비스(가정방문, 내소상담, 전화 및 사이버 등) : 7,500건
 - 타기관 서비스 연계처리(지역사회 병원, 복지기관 등의 자원활용) : 300건
- 정신질환자 등록회원 재활서비스 : 150회
 - 주간재활프로그램(질환별, 수요별, 대상자별) : 우울증 집단 프로그램, 알코올 단주모임, 사회기술훈련 등 정신질환자 주간 재활서비스
 - 직업재활프로그램(사회관계성 증진, 직업적응 강화) : 취업 프로그램, 직장 유지 프로그램(정기 상담 및 동기부여)
- 지역사회 정신보건 자원개발 및 연계

- 타기관(병의원, 복지관 등)으로부터 정신질환자 등록(검사) 의뢰 : 900건
- 정신건강증진센터 이용자 만족도 및 주민 정신보건 인식도조사 : 2,500명
- 정신건강 지킴이 등 자원봉사자 양성 : 50명
- 지역사회, 복지관 등 정신보건 자문 시행 : 100건

○ **정신건강증진사업**

- 일반주민 정신건강 상담(위기대상 및 고위험군의 조기발견 및 개입) : 3,000명
- 자살(우울) 예방강좌, 중독질환 예방강좌, 학교폭력 예방강좌, 아동 청소년 질환 강좌 등 정신건강 교육 : 6,000명
- 지역주민 정신건강 인식개선 사업 : 어린이날 아동 캠페인, 자살예방 캠페인, 벚꽃 축제 정신건강 캠페인 등 8,000명
- 정신건강사업 홍보(정신질환 편견 해소, 정신건강 주제별 인식개선) : 홍보물 배포 15,000부, 언론보도 15회

○ **지역사회 자살예방사업**

- 대상자별 자살예방 지킴이(Gate-keeper) 양성 : 35회 1,400명
교육 수료 후 정신건강 지킴이로 활동하며 자살 고위험군 발굴 의뢰 등 지역사회 정신보건체계 구축 활동

구 분	대 상	양성인원(명)
소아청소년	· 학부모 및 (전문상담, 보건)교사 · 청소년 또래리더	450
성인 (어르신 포함)	· 노인 돌보미(상담사 등) · 지역사회 동주민센터 통반장 · 복지업무 종사자(공무원, 복지관 등) · 기타 일반주민 자원봉사자	650
특정 직군별	· 경찰, 소방, 군, 의료기관 기관 종사자	300

○ **정신보건사업 관련 위원회 개최 : 19회**

- 정신보건심의심판위원회 : 정신질환자 계속 입원 및 퇴원청구심사 12회
- 자살예방 및 생명존중위원회 : 자살예방 시행계획 및 사업, 관계 기관 협력 체계 구축 2회
- 정신보건센터 운영위원회 : 분기별실적 및 계획, 예산 등 센터 운영 전반에 관한 사항 4회
- 정신보건센터 자문위원회 : 정신보건센터 주요사업에 대한 전문가 의견수렴 1회

□ **소요예산 : 532,179천원 - 시비 50, 구비 50%**

현대사회의 각종 사회병리적 현상인 우울, 자살, 성폭력, 학교폭력 등에 대처하기 위한 지역사회 역할을 강구하여 정신건강증진사업을 실질적이고 효율적으로 수행함으로써 주민들의 안전과 행복한 삶에 기여하고 정신건강 으뜸구로 자리매김하고자 함

□ 사업개요

- 사업추진근거 : 2013 새희망 힐링캠프 프로젝트 운영 방침
- 기 간 : 연 중
- 대 상 : 정신, 심리적 상담을 원하는 영등포 구민
 - 심리상담실 운영 : 사무 공간, 상담실 2개
 - 인력 구성<확대> : 2명(임상심리전문가, 정신사회복지사)→3명

□ 추진방향

- 내소상담 및 취약계층(장애인, 임산부, 시설입소자)를 위한 이동상담 실시
- 집단특성을 적용한 그룹상담
- 생명존중 문화확산을 위한 대상자별, 질환별 정신건강 강좌

□ 추진계획

- 『새희망 힐링캠프 상담실』 운영
 - 내소상담 : 2,300건(5건×13일×3명×12월)
 - : 전문 심리평가도구((MMPI, 우울, 불안, 대인관계 예민성)를 이용한 심층평가 후 12회기 상담진행, 정신건강증진센터 및 의료기관 연계
 - 이동상담실 운영 : 40회 100명
 - : 대상 : 취약계층인 장애인, 임산부, 시설 입소자
 - 집단상담 : 140회 970명
 - ㉠ 취약계층 청소년 마음 UP 프로젝트<신규> : 10개소 840명
 - : 다문화가정 자녀, 청소년 시설, 학교 방문 우울감, 자아 존중감 검진 후 고위험군 선별하여 스트레스, 가출 도벽, 분노조절, 폭력 등으로 5 ~ 7명 집단 상담
 - ㉡ 부부 집단 상담(부부관계 개선 및 증진, 효과적인 대화법 등) : 2그룹 24회

㉔ 내담자 가족 힐링캠프(부부·자녀 관계 개선 및 의사소통 향상 등) : 1회 40명

○ 정신건강예방 증진사업(교육) : 54회 3,010명

- 취약계층 『정신건강 예방교육』 실시 : 생애주기별 · 집단별 정신건강 강좌
- 장 소 : 별도 추후 선정
- 교육인원 : 매회 70여명
 - 교육인원 : 54회×50여명 = 3,010명
- 생애주기별 교육내용 : 대상자별 맞춤형 건강교육으로 정신건강 증진

구분	주 제	대 상	인원(명)
소아 청소년	· 청소년기 우울(자살) 예방 · 인터넷 중독 · 학교 (성)폭력 등	· 관내 초중고 학생 · 청소년 센터이용 미성년자	1,544
성인 (어르신 포함)	· 노인 우울(자살) 예방 · 알코올 의존 및 중독 · 스트레스 관리 등 · 자녀교육 및 의사소통	· 일반성인 · 관내 경로당 어르신 · 쪽방상담소이용주민	680 520 556
집단별 특성화	· 산후우울증 관리방안 · PTSD(트라우마) 등	· 임산부 · PTSD 위험직종(경찰,소방 등)	350 200

□ 소요예산 : 153,860천원 - 구비 100%

Ⅲ . 신규·주요 투자사업

1 다문화 가정 맞춤형 모자 건강관리

모자보건팀

영등포구 전체인구 중 외국인 수가 약 14%로 전국 지자체 중 1위를 차지하고, 결혼 이민여성 또한 가장 많이 거주하여 건강취약계층인 다문화 가정을 대상으로 임신과 출산 및 눈높이 통합 서비스로 여성과 어린이의 건강증진을 도모하고자 함

□ 사업목표

- 대상자의 맞춤형 양질의 건강증진 프로그램 개발
- 여성과 어린이의 건강보호를 위한 의료서비스 지원

□ 사업개요

- 기 간 : 연 중
- 대 상 : 다문화가족(결혼이민자)

□ 추진방향

- 지역사회 연계 통합서비스 체계 구축 (글로벌빌리지센터, 건강가정지원센터 등)
- 대상자 눈높이에 맞춰 건강증진 교육 및 맞춤형 건강관리

□ 세부 추진계획

- 지역사회 연계 의료서비스 지원
 - 임신부·영유아 건강검진 실시 : 300명
 - 예방접종 약품(A·B형 간염 예방접종, 자궁경부암 등)및 의료비 지원 연계
- 대상자 중심 건강증진 프로그램 운영 : 6회
 - 임신, 출산, 육아 양육에 관한 자기관리 역량 강화교육 : 5회
 - 결혼이민자를 위한 보건소 견학 및 사업안내 : 1회
- 맞춤형 통합 건강관리 서비스 제공
 - 임신부 및 영유아 건강관리, 산모신생아도우미제공, 영양플러스사업
- 다문화 임신부 집중관리 : 158명
 - 임신부 전화상담 및 가정방문(다국어 표준 모자·영유아 수첩 이용)
 - 다문화 가족을 위한 통번역시스템 연계
 - 출산과 관련된 개인별 건강상담 및 실습, 정서적지지
- 국제 결혼 이주여성 자조모임 운영 : 4회
- 다문화 위기가족 대상자 정신건강증진센터 연계

□ 소요예산 : 비예산

치매에 대한 긍정적인 인식을 널리 확산시키고 치매를 예방하기 위하여 관내 노인대학을 대상으로 찾아가는 치매 예방교육 및 조기검진을 실시하는 『실버 벨 프로젝트』 운영으로 건강한 노년을 보낼 수 있는 “치매 안전지대”로 만들고자 함

□ **사업목표 : 관내 노인대학 총 10개소 1,050명**

- 2015년까지 노인대학 20개소로 확대(2014년 10개소, 2015년 10개소)

□ **사업개요**

- 추진근거 : 치매관리법 제11조(치매검진사업)
- 사업대상 : 관내 노인대학
- 주요기능
 - 치매환자 웃음치료 및 치매예방교육
 - 인지저하 노인을 대상으로 정밀검진 및 치매환자 발견
 - 노인대학 대상으로 정기적인 치매예방관리 서비스 제공

□ **추진방향**

- 2013년 등록기준 노인 수가 일정규모 이상인 노인대학 20곳을 선정하여 노인대학의 일정에 맞춰 찾아가는 “실버 벨 프로젝트” 운영
- 매 2년마다 정기적인 치매예방교육 및 조기검진으로 “치매 안전지대”로 육성
- 치매예방 교육 및 검진을 통하여 치매에 대한 긍정적인 인식 확산

□ **세부 추진계획**

- 대 상 : 이용 노인 수가 많은 노인대학 10개소
- 기 간 : 3월~11월(방학기간은 제외)
- 내 용 : 노인대학을 이용하는 어르신을 대상으로 찾아가는 치매 예방교육 및 조기검진으로 치매에 대한 관리를 하는 단계별 프로그램
- 1단계 프로그램(예방교육) : 10회 900명
 - 매월 둘째 주 노인대학 일정에 맞춰 치매예방을 위한 ‘찾아가는 웃음 치료 및 치매 예방교육’ 실시

- 2단계 프로그램(치매검진 및 발견) : 1,050명
 - 교육과 동시 '찾아가는 치매검진의 날' 운영 : 선별검진 900명
 - 선별검진 후 인지저하자 대상으로 정밀검진 및 치매 발견 150명
 - 3단계 프로그램('치매 안전지대' 육성) : 10개소
 - 매 2년마다 관내 노인대학 20개소를 대상으로 1,2단계 프로그램 운영
 - 선정된 노인대학에 정기적인 치매예방관리 서비스 제공
- 소요예산 : 1,500천원 - 시 50, 구비 50%

주민 다수가 이용하는 장소(산책로, 공원 등)를 생명존중 산책로를 지정 운영하여 지역사회 자살예방 및 생명존중 문화 확산에 기여하고자 함

□ 사업목표

- 지역사회 자살예방 및 생명존중 문화 조성
- 정신질환(우울) 및 자살에 대한 편견해소 및 인식개선을 위한 홍보강화

□ 사업개요

- 장 소 : 주민 다수가 이용하는 안양천, 관내 공원 등
- 내 용
 - 산책로 입구 및 출구 「생명존중 및 자살예방」 안내판 설치
 - 산책로 가로등(일정 간격) 생명존중 및 자살예방 나비형 배너 게시

□ 추진방향

- 주민 다수가 이용하는 장소를 활용하여 정신건강의 중요성과 자살예방의 필요성을 인식시키는 계기 마련

□ 세부 추진계획

- 생명사랑 산책로 : 5개소
 - 산책로 2개소 : 안양천 그린웨이, 도림천 올레길 등
 - 관내 공원 3개소 : 자살률 상위동 : 영등포, 대림동 공원
- 생명사랑 산책로 조성 방안
 - 각 산책로 입구 및 출구 「생명존중 및 자살예방」 안내판 설치
 - 각 산책로 50~100m 간격의 가로등에 생명사랑 나비형 배너기 설치

□ 소요예산 : 15,000천원 - 구비 100%

정신건강에 취약한 영등포구 지역 내 청소년에게 이동상담 및 정신건강 집단 상담을 실시함으로써 학교생활 적응 및 대인관계 향상으로 스트레스를 효과적으로 관리함으로써 지역사회 안에서 건강하게 살아 갈 수 있도록 함

□ 사업목표

- 다문화 가정 자녀 및 지역아동센터 등 취약 청소년 시설 : 10개소 840명

□ 사업개요

- 다문화가정 자녀, 청소년 시설, 학교에 방문하여 우울감, 자아존중감 자가 검진 후 고위험군 선별
- 심한스트레스, 가출, 도벽, 분노조절, 폭력, 약물중독 등으로 그룹화
- 5~7명을 한 그룹으로 집단상담 실시(10~12회기 진행)

□ 추진방향

- 정신건강 편견해소 및 인식개선을 위한 사회 참여형 교육 및 홍보
- 자아존중감 향상 및 대인관계 증진으로 원활한 학교, 사회생활 유지
- 개인별 성향에 맞춘 상담으로 잠재적 자살 예방

□ 세부 추진계획

- 대 상 : 지역아동센터, 돈보스코 훈련원, 중, 고등학교 중 10개소
- 인 원 : 7명×10개소×12회기=840명
- 내 용 : 나에게 대한 이해, 너에 대한 이해, 대인관계 향상 프로그램, 달라진 나 발견하기, 서로의 긍정적인 면 인정하고 격려하기

□ 소요예산 : 12,000천원 - 구비 100%