

제180회 구의회 임시회

2014. 2. ~ 2.



2014년 주요업무 보고

영등포문화재단

보고 순서

I . 일 반 현 황	•••	1
II . 2014 주요업무 계획	•••	4
III . 신규·주요 투자사업	•••	17

I. 일반 현황

1

조직

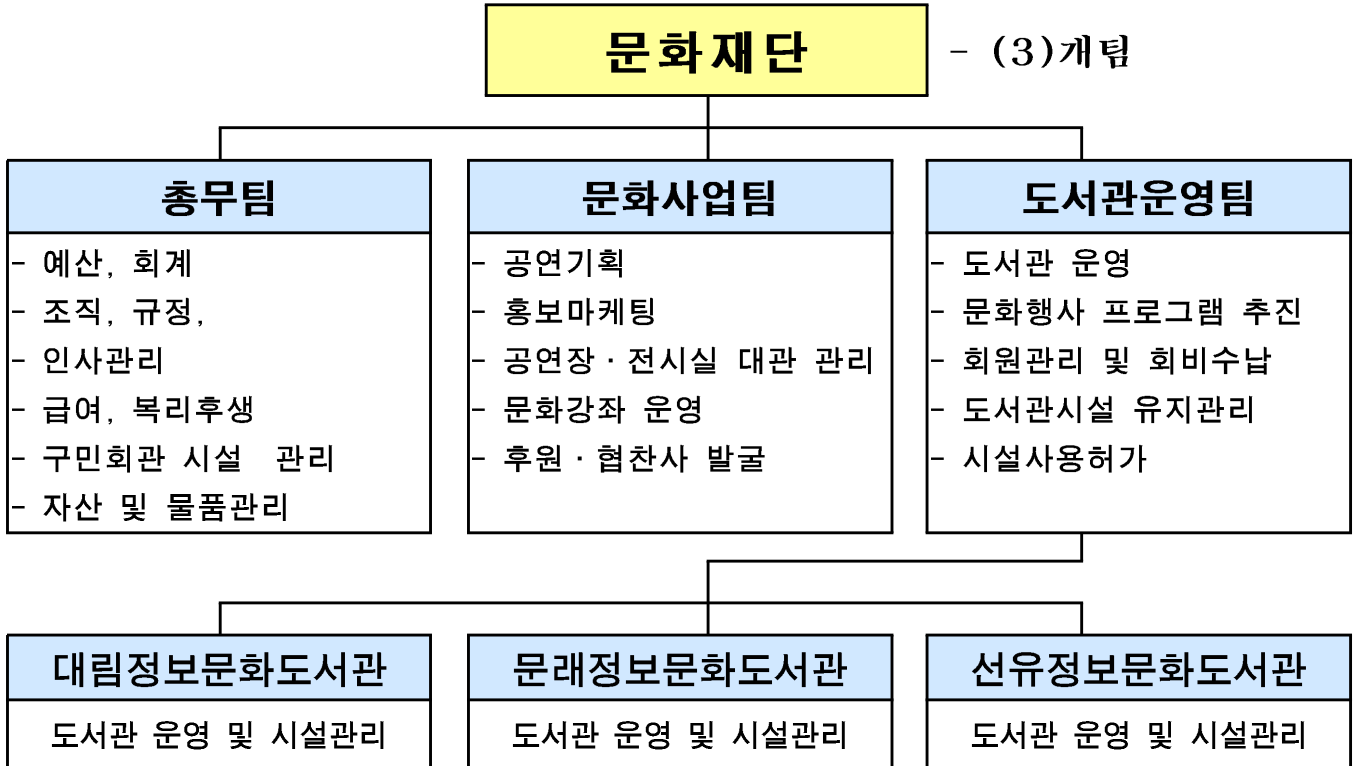

2

인력

(2014. 1. 14. 기준)

구 분	문화재단											파견공무원			
	계	임원	사 무					기 술			계약직	계	6급	7급	8급
			3급	4급	5급	6급	7급	5급	6급	7급					
정 원	53	1	2	2	6	4	21	5	5	7					
현 원	39	1			3	3	15			6	11	10	2	6	2
과부족	-14		-2	-2	-3	-1	-6	-5	-5	-1	11				

3

주요시설 및 장비

□ 주요시설 현황

(2014. 1. 1. 기준)

시설명	현황			비고	
	위치	시설규모	시설구성		
구민회관	영등포구 국회대로 596	지하 2층 지상 3층 연면적 10,606 ^m ²	영등포구의회 영등포아트홀 - 공연장, 전시실 독서실, 마을문고 구립어린이집 자원봉사센터 등		
정보 문화 도서관	대림	영등포구 도신로 27	지하 2층 지상 4층 연면적 1,945 ^m ²	종합자료실 어린이유아열람실 전자정보열람실 일반열람실 다목적실 등	도 서 : 49,016권 비도서 : 3,432점 등록회원:52,448명
	문래	영등포구 문래로 20길 49	지하 1층 지상 5층 연면적 1,796 ^m ²	종합자료실 일반열람실 전자정보열람실 어린이열람실 문화강좌실 등	도 서 : 43,760권 비도서 : 2,041점 등록회원:34,942명
	선유	영등포구 선유로 43가길 10-8	지하 1층 지상 5층 연면적 2,339 ^m ²	종합자료실 일반열람실 전자정보열람실 어린이열람실 문화강좌실 등	도 서 : 46,261권 비도서 : 2,214점 등록회원:20,946명

□ 장비현황

○ 아트홀 공연장

음향 콘솔	스피커	마이크	음향 반사판	무대 기계	조명	빔 프로젝트	피아노	영사기	카메라	기 타
1대	10Kw	무선14개 유선20개	1세트	1세트	콘솔1대 조명기 375대	1대	1대	1대	4대	보면대 70개 무전기 10개

○ 아트홀 전시실

이동식 칸막이	음향		빔프로젝트	CCTV	의자
	앰프	스피커			
16개	1세트	4개	3대	5대 (외부2,내부3)	500개

4

예산현황

(단위 : 천원)

단위사업명	예산액	전년도 예산액	증(△)감
계	3,949,382	2,725,562	1,223,820
문화재단 운영 기반구축	71,720	141,541	△69,821
구민회관 운영	773,765	480,154	293,611
인력운영비	1,467,176	1,079,418	387,758
기본경비	154,084	140,537	13,547
예비비	20,000	30,703	△10,703
문화재단 행사운영	76,040	15,500	60,540
문화재단 교육사업	2,800		2,800
아트홀 운영	366,130	274,334	91,796
도서관 운영 및 관리	1,003,617	502,374	501,243
도서관 문화사업	14,050	61,001	△46,951

Ⅱ . 2014 주요업무 계획

연 번	사 업 명	쪽
①	쾌적한 문화공간을 위한 구민회관 운영관리	5
②	문화재단 행사운영 사업	6
③	영등포아트홀 운영사업	7
④	도서관 문화행사 프로그램 제공	9
⑤	도서(도서, 비도서) 구입	11
⑥	외부공모사업 추진 확대	12
⑦	차별화된 전문서비스 제공을 위한 특화사업	13
⑧	지식정보격차 해소를 위한 소외계층 도서대출서비스 ..	14
⑨	쾌적한 환경을 위한 문래도서관 시설 보수	15
⑩	장애인용품 비치를 통한 편의 제공	16

여러 시설이 복합적으로 운영되고 있는 구민회관을 효율적으로 안전하게 운영·관리하여 구민회관 이용자 및 구민들에게 쾌적하고 세련된 문화공간을 제공함으로써 문화예술도시로 도약하는 기반을 마련하고자 함.

□ 사업개요

- 운영기간 : 2014년 1월 ~ 12월
- 운영내용
 - 구민회관 및 공연장 시설유지관리
 - 무대장비 및 소모품 구매를 통한 공연 지원
 - 부설주차장 운영관리

□ 추진방향

- 수준 높은 문화예술서비스 구현을 위하여 안전하고 쾌적한 시설유지 관리
- 문화재단 신규사업 추진 지원 및 청사 에너지 절약 추진

□ 추진계획

- 구민회관 시설유지관리
 - 시설유지관리 용역 운영 : 41,839천원(청소,전기,승강기,소방,무인경비)
 - 아트홀 공연전문인력 용역 : 141,340천원(무대,조명,음향,객석관리)
 - 건물 유지보수 및 무대 운영비 등 : 93,925천원
 - 기계설비, 공조기, 보일러, 비상 발전기 및 소규모 수선 등
 - 로비, 전시설에 LED등 교체를 통한 에너지 절감 추진 : 40,600천원
- 공공요금 납부 : 277,894천원
- 공연장 정기검사 : 20,000천원
- 공연장 무대장비 보강 : 20,100천원

□ 예산액 : 635,698천원

한강여의도 봄꽃축제 및 영등포구민의 날 기념 특별문화공연을 통해 구민 모두가 함께 축하하는 지역축제 분위기 조성

□ 사업개요

- 행사기간 : 2014년 4월~12월
- 행사장소 : 영등포아트홀(공연장, 전시실) 및 여의도 봄꽃축제장
- 사업내용
 - 한강여의도 봄꽃축제 기념 특별기획공연
 - 문화예술진흥 공동협력사업
 - 영등포구민의 날 기념 주간 특별문화공연

□ 추진계획

- 기본계획 수립 : 2014. 1월중
- 세부추진계획 수립 : 2014. 2월중
- 주요 사업 추진 : 2014. 4월 ~ 12월
 - 한강여의도 봄꽃축제 기념 특별기획공연
 - 기 간 : 봄꽃축제 후 1주간
 - 내 용 : 7~10개 작품 10~12회 공연
봄꽃축제 전·후 아트홀에서 특별기획공연을 추진하여 관광객 대상 관객 유치
 - 방 법 : 봄꽃축제시 유료입장권 경품 등 집중 홍보하여 아트홀 입장객 증가 (1인 1매 원칙 → 동행인 티켓판매 증가)
 - 구민의 날 기념 주간 특별문화공연 사업
 - 기 간 : 구민의 날 기념 주간 (1주일)
 - 내 용 : 다양한 장르의 7~10개 작품 10~12회 공연
 - 문화예술진흥 공동협력사업
 - 중점추진기간 : 봄꽃축제, 구민의 날 기념 주간시
 - 내 용 : 후원업체, 협찬업체 발굴 공동협력공연 10개 사업 추진
 - 방 법 : 공동협력사업 추진으로 각종 문화행사에 후원공연 및 협찬공연 유치

□ 예산액 : 76,040천원

다양한 장르의 공연을 연중 기획 운영하여 구민의 문화향유 욕구를 충족시키고 고품격의 문화예술 공간으로서 서남권 문화예술의 중심지로 도약하고자 함

□ 사업개요

- 운영기간 : 2014년 1월 ~12월
- 사업내용
 - 자체 정기 기획공연 및 기획특집 시리즈 공연
 - 북(BOOK) 콘서트
 - 타 자치단체 공동협력사업
 - 지역 문화예술단체 공동협력사업
 - 구민화합 문화한마당사업
 - 영등포아트홀 기획전시 사업

□ 추진방향

- 다양한 장르와 세대가 즐길 수 있는 공연 추진
- 타 자치단체 및 지역 문화예술 단체와 연계를 통한 장르의 다양성 확보

□ 추진계획

- 아트홀 기획공연 : 10회
 - 어린이, 청소년, 여성주부, 중장년층, 직장인, 어르신 등 다양한 세대별 기획공연 추진
 - 여름방학, 겨울방학, 가정의 달, 문화의 달, 송년음악회 등 계절적 기획공연 추진
 - 유료공연 객석 10% 나눔을 통해 문화소외계층의 문화체험 기회 확대
- 기획특집 시리즈공연 사업 추진 : 매월 1회씩 총12회
 - 힐링콘서트를 매월1회씩 정기적으로 운영

- 북(BOOK) 콘서트 추진 : 3회
- 타 자치단체 공동협력 사업 추진 : 1회
 - 인근 자치단체 및 자매도시와 합동연계공연 추진
- 지역 문화예술단체 공동협력사업 추진 : 2회
 - 문래창작촌, 지역예술활동가, 외부공모사업 및 국·시비 지원 예술단체 등과의 연계 공연
- 구민화합 문화한마당사업 추진 : 2회
 - 지역간, 세대간 문화격차를 해소시키는 공연 추진(예:열린음악회 등)
- 재능기부 및 외부 연계공연 유치
- 영등포아트홀 기획 전시사업 추진
 - 자체 기획전시 운영 : 총 4회
 - 대중성과 예술성을 겸비한 다양한 작품전시 기획 운영
 - 미술, 공예, 전통예술품 전시를 통해 연령과 계층을 아우르는 다목적 전시 운영
 - 구립정보문화도서관, 교보문고 등과의 연계를 통한 도서기획전시 운영
 - 외부 전시 유치
 - 국내외 유명 화가전, 젊은작가전, 개인전 등 외부 전시 유치를 통한 영등포아트홀 이미지 제고
 - 지역문화예술단체 및 유관기관 전시 대관 확대

□ **예 산 액 : 366,130천원**

다양한 계층을 위한 문화 행사를 개최하고 평생학습의 기회를 제공하여 지역 주민의 다양한 문화욕구를 충족시킴으로써 문화서비스 제공기관으로서의 이미지를 확립하고 도서관 이용의 활성화를 도모하고자 함.

□ 사업개요

- 주민의 독서 활성화 및 지역 주민의 친밀형 도서관 봉사 시스템 제공
- 지역주민의 도서관 이용을 장려하여 도서관 운영 활성화 증대

□ 추진방향

- 지역 특성을 반영한 특화된 문화교육프로그램 운영으로 지역주민의 교양 증진 및 문화생활 진흥
- 도서관의 가치와 필요성을 부각시켜 지역주민 밀착형 도서관으로 서비스 혁신
- 아트홀과 도서관을 연계하여 행사기획, 홍보활동 등 공유, 시너지 효과 창출

□ 추진계획

구분	주요행사	비고
공통사업	<ul style="list-style-type: none"> ○ 도서관 주간행사(제50회 도서관주간) <ul style="list-style-type: none"> - 운영기간 : 2014년 4월중 - 내 용 : 모범이용자 시상, 원화전시회, 우수영화상영, 저자와의 만남, 인형극공연, 사서추천도서 목록 배포, 도서관 행사 사진전 등 ○ 어린이 독서교실 <ul style="list-style-type: none"> - 운영기간 : 연 2회 - 운영대상 : 초등학교 저학년 - 운영내용 : 도서관 이용법, 독서지도 및 독후활동 등 ○ 독서의 달 문화행사 <ul style="list-style-type: none"> - 운영기간 : 9월 독서의 달 - 운영대상 : 지역주민 및 도서관 이용자 - 내 용 : 독후감 대회, 과월호잡지무료배포, 	<ul style="list-style-type: none"> ○ 예산 <ul style="list-style-type: none"> - 52,300천원 (시비:48,000, 구비:4,300) ·대림:13,700천원 ·문래:19,700천원 ·선유:18,900천원

구분	주요행사	비고
	<p>모범이용자 선정, 영화인문학강좌, 공예체험, 북콘서트 등</p> <ul style="list-style-type: none"> ○ 서울시 주말프로그램(독서치료, 마인드맵, 스토리텔링, 어린이NIE, 한자교실 등) ○ 외부 사업공모 및 시행 <ul style="list-style-type: none"> - 꿈다락 토요문화학교, 토요우수프로그램, 도서관과 함께 책 읽기, 한 도서관 한 책 읽기, 길 위의 인문학 등 	
대립 도서관	<ul style="list-style-type: none"> ○ 장애인 북소리버스 <ul style="list-style-type: none"> - 운영기간 : '14. 5월 이후 - 대 상 : 이용자 누구나 - 내 용 : 시각장애인 인식개선을 위한 체험형 프로그램 ○ 실버세대를 위한 '지금은 100세 시대' <ul style="list-style-type: none"> - 운영기간 : '14. 1월 이후 - 내 용 : 실버계층을 대상으로 건강 프로그램 운영 	○ 예산:300천원 (시비)
문래 도서관	<ul style="list-style-type: none"> ○ 실버 고전영화상영관 운영 <ul style="list-style-type: none"> - 운영기간 : '14. 1월 이후 - 대 상 : 60세 이상 실버 계층 - 내 용 : 클래식 고전영화 정기 상영 	○ 예산:비예산
선유 도서관	<ul style="list-style-type: none"> ○ 가족과 함께하는 도서관 소풍 <ul style="list-style-type: none"> - 공연기간 : 2014. 5월(가정의 달), 총3회 - 공연내용 : 독서뮤지컬, 영어복합인형극, 뮤지컬인형극, 매직뮤지컬 등 - 대상 및 인원 : 도서관 이용자/총 300명 ○ 2014년 어린이 영어 스토리텔링 <ul style="list-style-type: none"> - 운영기간 : 2014. 3·4월경(8차시) - 대상및인원 : 초등 1~3학년 / 15명 	○ 예산:3,750천원 (구비)

□ 예 산 액 : 56,350천원

다양한 희망도서 및 신간도서 구매로 지역주민의 지적욕구를 신속히 충족시키고 지역특성 및 이용자 특성에 맞는 장서를 균형 있게 구성하고자 함

□ 사업개요

○ 장서현황 (2014.1.1 기준)

구분	대림도서관	문래도서관	선유도서관
도서(권)	49,016	46,261	46,261
비도서(점)	3,432	2,214	2,214
합계	52,448	48,475	48,475

□ 추진방향

- 원활하고 지속적인 희망도서 구매를 통하여 이용자 만족도 증대
- 신속한 도서구입을 통한 최신자료 제공 및 정기적 도서구입으로 장서구성의 내실화
- 다양하고 신속한 자료 확충을 통한 고객만족 정보제공 서비스 향유

□ 추진계획

- '14. 2월 도서 연간단가 구매계획 수립
- '14. 3월 도서관 운영위원회 장서구성계획 및 구입자료 목록 심의
- '14. 3월 도서 연간단가 전자 입찰 및 연간단가 계약 체결
- '14년도 시비보조금 활용 도서구매 예정
- 분기별 도서구매 및 도서관 운영위원회 구입자료 목록 심의 예정
- 도서관별 구매 예정량

2014년도	예정수량		비고
	도서(권)	비도서(점)	
대림도서관	319	26	도서관별 구매량 상이 및 특화 도서 포함
문래도서관	360	25	
선유도서관	319	26	

□ 예산액 : 15,000천원

- 대림도서관:5,000천원, 문래도서관:5,000천원, 선유도서관:5,000천원

예산이 지원되는 외부 공모사업의 추진을 확대하여 지역 주민들에게 학습 기회 및 고급 문화프로그램을 제공하고 다양한 문화욕구를 충족시키고자 함

□ 사업개요

- 추진기간 : 2014년 2월 ~ 12월
- 지역주민들에게 도서관 문화행사 참여 기회 제공

□ 추진방향

- 외부기관에서 지원하는 사업보조금을 활용하여 독서의 생활화를 도모하는 전문 프로그램 진행
- 지역주민들에게 도서관 문화행사 참여 기회 제공

□ 추진계획

- 주요 공모예정 사업

연번	추진사업명	시행기간	주관
1	『길 위의 인문학』 - 강연 및 탐방을 통한 일상 속의 인문학 프로그램	‘14. 4~10월	한국도서관협회
2	『도서관, 문학관 문학작가 파견사업』 - 문학창작지도, 낭독회 등 독서,교육, 인문학 프로그램	‘14. 5~11월	한국도서관협회
3	『책 읽는 서울』 - 선정도서를 주제로 한 다양한 행사(작가와 만남, 독서토론 등)	‘14. 8~10월	서울도서관
4	『토요우수프로그램』 - 초등학교 주5일제 정착을 위한 주말 프로그램	‘14. 5~11월	영등포구청
5	『도서관과 함께 책 읽기』 - 어린이 독후활동, 책 읽기, 체험교육 등	‘14. 3~12월	국립어린이청소년도서관
6	『꿈다락 토요문화학교』 - 초등학생을 위한 체험과 연계된 문학 프로그램	‘14. 5~11월	한국문화예술교육진흥원 아시아문화네트워크

□ 예산액 : 비예산

지역사회의 요구와 특성을 반영한 도서관별 특화한 자료수집, 프로그램 운영 및 학습환경 조성을 통해 도서관별 차별화된 전문서비스 제공

□ 사업개요

- 대림도서관 : 다문화 프로그램('14. 1월~12월)
- 문래도서관 : 과학콘서트('14. 1월~12월)
- 선유도서관 : 어린이 영어스토리텔링(1차 : '14. 3월, 2차 : '14. 4월)

□ 추진방향

- 다문화 이주민들에게 도서관 접근성을 증대하고 지식습득과 정서함양에 기여할 수 있는 맞춤형 서비스 제공
- 어린이·청소년을 대상으로 과학관련 프로그램을 제공하여 과학의 꿈을 심어 주고, 이공계 인재 육성에 기여
- 영어도서관에 대한 인식 제고 및 무료 영어프로그램을 통한 사교육비 절감

□ 추진계획

- 다문화프로그램 운영
 - 대 상 : 다문화이주민 및 도서관 이용자
 - 내 용 : 한국문화 체험프로그램, 다문화 이주민 함께 책 읽기, 다문화 이해, 전통매듭 및 음식 만들기 체험, 다문화 영화상영, 한국전통인형극 상영, 다문화 가족 도서관이용 교육 등
- 과학 콘서트 운영
 - 대 상 : 어린이 및 청소년
 - 내 용 : 과학 관련 초청 강연회, 항공 과학 교실, 전시회 등
- 2014년 어린이 영어스토리텔링 운영
 - 대 상 : 초등1~3학년
 - 수업내용 : 영어동화 읽어주기, 개인별 동화읽기 녹음을 통한 발음 교정, 간단한 문장구조 익히기

□ 예산액 : 14,000천원

도서관 이용이 불편한 소외계층을 우선 배려하여 지식정보 접근기회를 확대함으로써 정보소외 계층을 대상으로 평생학습의 기회 및 문화 향유 기회를 제공하고 도서관 이용활성화를 유도하기 위함

□ 사업개요

- 장애인 무료우편택배서비스 ‘책나래’ 운영(‘14. 1월~12월)
- 특수이용자 집단 교화 선도를 위한 단체대출서비스(‘14. 1월~12월)

□ 추진방향

- 정보소외계층의 독서 및 도서관 이용을 유도하여 문화향유 기회제공
- 공공도서관의 역할 증대 및 지역주민의 맞춤형 공간서비스 제공
- 특수이용자의 독서기회 제공

□ 추진계획

- 장애인 무료우편택배서비스 ‘책나래’ 운영
 - 기 간 : ‘14. 1. ~ ’14. 12.
 - 대 상 : 1~6급 시각장애인, 청각.지체.신장.심장.뇌병변(1~3급)
 - 내 용 : 책나래서비스 등록회원 대상 자료대출 무료 우편서비스
- 특수이용자 집단 교화 선도를 위한 단체대출서비스
 - 운영계획 : 각 도서관별 운영횟수(4회), 대출권수(120권)
 - 내 용 : 영등포경찰서 유치인 교화 및 선도를 위한 도서대출

□ 예산액 : 비예산

도서관 운영관리에 필요한 이용자 편의시설을 보수하고 지하 기계실 방수 공사를 실시하여 이용자 만족도 제고 및 시설안전관리에 만전을 기하고자 함

□ 사업개요

- 시기 : '14. 3월중
- 대상 : 문래도서관 화장실 및 지하 기계실
- 보수 내역
 - 도서관 주출입문 및 화장실 출입문 교체공사
 - 주출입문의 장기간 사용으로 인한 출입문 파손
 - 화장실 출입문이 여닫이 방식이며 장기사용으로 인한 출입문 파손
 - 화장실 창문에 방범창 미설치로 안전사고 노출
 - 지하 기계실 방수공사 및 환기시설 설치
 - 지하 전기실·기계실 바닥 에폭시 도장의 손상이 심함
 - 지하 전기실 및 기계실에 환기시설이 없고, 장마철 결로현상 발생하여 습기로 인한 장비의 손상이 우려됨

□ 추진방향

- 이용자들에게 쾌적한 독서·문화공간을 제공할 수 있도록 시설 보수
- 습기로부터 기계·전기 설비를 보호할 수 있도록 시설 보수

□ 추진계획

- 화장실 출입문 등 교체 공사
 - 공사기간 : '14. 3월
 - 범 위 : 문래도서관 1층 주출입문, 전층 화장실 출입문
- 지층 전기,기계실 방수도장 및 환기공사
 - 공사기간 : '14. 3월
 - 범 위 : 문래도서관 지층 전기실, 기계실

□ 예산액 : 19,292천원

장애인 이용자를 위하여 공공도서관에 비치해야 하는 기본용품을 구비함으로써 장애인 이용자의 편의를 도모하고 장애인을 편견 없이 배려할 수 있는 사회적 인식을 제고하고자 함

□ 사업개요

○ 장애인 편의시설 현황

구분	명칭	개수	설치장소
대림도서관	장애인화장실	4	1~4층
	휠체어	2	고객만족센터, 다목적실
	시각확대기	1	3층 종합자료실
선유도서관	장애인화장실	5	1~5층
	휠체어	2	1층 고객만족센터
	시각확대기	1	1층 어린이유아열람실
	한손키보드	1	
	장애인용 조이스틱	1	

○ 장애인 편의용품 구비

- 시기 : '14. 3월
- 내역 : 보청기, 한손키보드, 특수마우스, 화면 낭독 프로그램 등

□ 추진방향

- 장애인, 노인, 임산부 등의 편의증진 보장에 관한 법률 제6조 별표3에 의거, 공공도서관의 장애인을 위한 기본 비치용품 구비
- 장애인 이용자에게 필요한 물품을 구비하여 비장애인과 동등하게 도서관을 이용할 수 있도록 하여 장애인 이용자의 도서관 접근성 제고

□ 추진계획

- '14년 3월 장애인 비치용품 구매 계획 수립
- '14년 5월 장애인 비치용품 구매

□ 예산액 : 2,500천원

- 대림도서관 : 1,625천원 , 선유도서관 : 875천원

Ⅲ . 신규·주요 투자사업

1 | **어르신 문화강좌실 및 어린이도서관 조성**

총무팀

문화재단 사무실 재배치 후 남는 공간을 활용하여 어르신 문화강좌실 및 어린이도서관으로 개조하여 문화시설을 확충함으로써 영등포아트홀이 구민 중심의 문화 공간이 될 수 있도록 기능을 강화하고자 함

□ **사업목표**

- 어르신의 건전하고 활기찬 여가활동 증진
- 부모와 자녀가 함께 문화욕구를 충족시킬 수 있는 문화예술 공간 확충

□ **사업개요**

- 공사기간 : 2014년 2월중
- 공사내역
 - 어르신 문화강좌실
 - 위치 : 구민회관 지하1층
 - 내용 : 풍물놀이, 대중가요 강좌 등 어르신들을 위한 문화 공간 조성
 - 어린이도서관
 - 위치 : 구민회관 지상1층
 - 내용 : 어린이들이 고급 문화콘텐츠를 접할 수 있는 학습 공간 조성

□ **세부 추진계획**

- 어르신 문화강좌실 : 바닥(마루)공사, 방음벽 설치, 빔프로젝트, 사물함 등 기타 집기류 설치
- 어린이도서관 : 캐릭터 디자인 및 바닥공사, 도서반납기, 유아용 의자 및 탁자, TV 및 컴퓨터 등 설치

□ **예산액 : 55,660천원**

구민회관 및 도서관 4곳(대림·문래·선유 정보문화도서관, 여의디지털도서관)에 홍보TV를 설치하여 구민들의 문화생활 기회와 선택의 범위를 확대하고, 다양한 문화예술 정보를 제공하여 구민의 문화복지 실현을 지향하고자 함

□ 사업목표

- 각종 문화행사 및 공연 등 홍보 TV를 통한 광고효과를 극대화함으로써 구민들의 문화생활 기회 및 선택의 범위 확대
- 아트홀 기획공연 및 도서관 문화행사에 구민 참여율 향상

□ 사업개요

- 구민회관 및 도서관 4곳(대림·문래·선유정보문화도서관, 여의도 디지털도서관)에 홍보TV(46인치) 설치하여 문화정책 홍보체계 구축
- 문화정책, 기획공연, 문화행사 등 문화재단의 홍보사항을 프로그램화하여 5개소에서 동시 홍보 가능토록 함

□ 추진방향

- 문화재단의 정책과 홍보사항을 콘텐츠로 제작하여 일관되고, 집중적인 홍보가 가능한 홍보서비스망 구축

□ 세부추진계획

- 설치기간 : 2014년 2월중
- 설치장소 : 구민회관 1층 로비, 도서관 1층 로비 또는 입구
- 설치내역 : 서버 및 소프트웨어, 셋톱박스 5대, 디스플레이 TV 2대 등
- 사업내용 : 영등포아트홀 공연정보, 전시정보 및 각 도서관 문화행사, 교육정보 등 토탈 홍보체계 구축

□ 예산액 : 16,060천원

대상별 문화교양강좌와 생활예술가를 발굴하고 육성하는 예술교육프로그램 등을 운영하여 차별화된 전문예술교육을 통한 구민들의 문화예술 수준 향상에 기여

□ 사업개요

- 사업기간 : 2014년 3~12월
- 사업장소 : 영등포아트홀 강의실 (2개소)
 - 2층 강의실 : 일반 어린이, 중장년층 대상 강좌
 - 지하1층 강의실 : 어르신 대상 강좌
 - 1층 : 키즈카페 체험실
- 사업내용
 - 강의시간 : 1일 2회 90~120분(오전, 오후), 주2회
 - 강좌수 : 1주 3개 강좌(월수 1, 화금 1, 목토 1)
 - 1개 강좌 정원 : 15~20명
 - 강사료 : 수강료 수입의 50%
 - 수강율이 100%일 경우 회당 6~7만원 수준
 - (예) 수강료 수입 : 20명수강×월수강료5만원×50%=50만원

□ 추진계획

- 기본계획 수립 : 2013. 2월중
- 세부추진계획 수립 : 2014. 2월중
 - 프로그램 선정 및 강사 섭외
 - 수강생 모집
- 문화예술교육 진행 : 2014. 3월 ~ 12월

□ 예산액 : 2,800천원

급격한 정보환경의 변화에 따라 다양한 정보문화를 신속히 제공할 수 있는 디지털 도서관을 운영함으로써 지식정보 제공에 대한 지역주민의 서비스 요구에 대응하며 다목적 문화 공간으로서의 역할을 제고하고자 함

□ 사업목표

- 멀티기능(동영상, 소리, 이미지 등)을 통한 교육 및 학습효과 확대
- 지역 주민들의 만남, 소통, 교육의 장소 등 다목적 문화공간으로 활용

□ 사업개요

- 위치 : 여의도동 28-1(전국경제인연합회 신축부지내 별관)
- 규모 : 지상1층~2층, 연면적 458.08㎡(1층 북카페, 2층 디지털도서관)
- 운영기간 : '14년 3월 ~

□ 추진방향

- 지역 주민 및 인근 직장인들이 다양한 디지털 정보서비스를 이용하고, 만남·소통·휴식을 할 수 있는 장소로 지역사회에 정착토록 함

□ 세부 추진계획

- 위탁협약 체결 : '14년 2월중
- 직 원 채 용 : '14년 3월중
- 북카페 운영(1층)
 - 운영내용 : 커피 등 음료, 다과를 판매하고 대화 및 독서할 수 있는 공간
 - 구 성 : 열람실, 다목적실, 서비스실 등
- 디지털자료실 운영(2층)
 - 운영내용 : 디지털도서관 시스템을 구축하여 학습·정보서비스 제공 및 여가선용 장소로 활용
 - 구 성 : 디지털열람실, 미디어자료실, 복합상영실, UCC창작실, 다목적실 등

□ 예산액 : 288,218천원

PC 등 사무기기의 성능저하와 내구연한 경과에 따른 이용자 민원을 해소하고 업무능률 향상에 만전을 기하고자 사무기기 구매를 추진함

□ **사업목표**

- PC 등 사무기기의 내구연한 경과로 인한 성능저하, 부품마모 등의 잦은 고장과 함께 발생하는 이용자의 민원을 해소하고자 함
- 노후화된 저사양 PC를 교체하여 직원의 업무처리 능력 향상 도모

□ **사업개요**

- 컴퓨터 현황

구분	품명	구매년월	품번	단위	수량	비고
대림도서관	컴퓨터	2007.11월	삼성 DB-Z73 X270N-세67D DB-Z58/Q185G	대	46	
	모니터	2007.11월	삼성 CX722N	대	48	
	노트북	2007.11월	NT-85	대	3	
문래도서관	데스크탑	2008. 8월	삼성 DB-Z73	대	43	
	모니터	2008. 8월		대	43	

- 교체예정 사무기기 수량

구분	품명	단위	수량	비고
대림도서관	데스크탑	대	30	이용자용
	모니터	대	30	이용자용
	노트북	대	2	문화강좌 및 행사용
문래도서관	데스크탑	대	18	이용자용
	노트북	대	1	이용자용
	프린터	대	1	이용자용

□ **추진방향**

- 민원발생 소지가 많은 이용자 노후PC 및 사무기기 우선교체

□ **세부 추진계획**

- 2014년 1월 사무기기 구매 계획 수립
- 2014년 4월 사무기기 조달 구매

□ **예산액 : 59,862천원**

- 대림도서관 : 40,330천원, 문래도서관 : 19,532천원

자료열람실(어린이유아열람실, 종합자료실)내 도서량이 연간 증가함에 따라 현재 서가의 개수만으로 증가하는 도서량을 충족시키기 어려움으로 자료 열람실 내 서가를 추가로 설치하여 점진적으로 증가하는 도서를 효율적으로 배열

□ 사업목표

- 점진적으로 증가하는 도서를 효율적으로 배열할 공간 마련
- 효율적 서가 배치로 이용자 도서이용의 편의 제공

□ 사업개요

- 서가현황 (2014.1.1 기준)

열람실 \ 도서관	구분	대림도서관	문래도서관	선유도서관
어린이(유아) 열람실	양면	3단 2개, 5단 4개 4단 20개	5단 12개 3단 10개	5단 25개 4단 3개
	단면	4단 9개 3단 9개	5단 8개 3단 5개	5단 3개 4단 12개 2단 10개
종합자료실	양면	6단 50개 5단4개, 3단2개	6단 55개 2단 2개	6단 33개 5단 2개
	단면	6단 4개	6단 13개 5단3개, 4단2개	6단 6개 4단 3개

- 자료실 내 서가추가 수량

열람실 \ 도서관	구분	대림도서관	문래도서관	선유도서관
어린이(유아) 열람실	양면	-	5단 8개	5단 1개
	단면	-	3단 8개, 5단 3개	-
종합자료실	양면	6단 4개	6단 20개	6단 16개
도서거치대(아크릴)		1대	1대	1대

- 특화도서 및 원서 확충으로 인한 코너확장
- 신착도서 및 추천도서 전시를 위한 도서거치대 설치

□ 세부 추진계획

- 2014. 3월 열람실 서가 추가구매계획 수립
- 2014. 4월 열람실 서가 조달 구매 시행

□ 예산액 : 37,465천원

- 대림도서관:7,180천원, 문래도서관:17,844천원, 선유도서관:12,441천원

도서관 유아·어린이 열람실 장서증가의 포화 상태에 따른 이용자 편의시설 확충으로 도서관 운영관리에 만전을 기하고자 함

□ 사업목표

- 포화 상태에 따른 도서 공간 확보로 이용자 만족도 제고
- 수유실 공간 위치 변경과 폐쇄되어 있는 공간을 활용할 수 있도록 하여 어린이들에게 안전한 공간을 제공하고 책 읽는 공간으로서의 기능 향상

□ 사업개요

- 유아·어린이 열람실 이용자 및 면적('14.1.1기준)

도서관명	이용자 현황(명)		열람실면적(m ²)
	1월~12월	1일 평균	
문래도서관	226,949	762	106.90
선유도서관	126,941	426	194.04

- 도서관 유아열람실 현황
 - 문래도서관 : 유아·어린이열람실 이용자 및 장서증가로 인한 포화상태
 - 선유도서관 : 원통형으로 설치된 수유실 공간으로 인한 사각지대 발생으로 위험성 및 공간활용의 비효율성

□ 추진방향

- 유아·어린이 열람실 편의시설 확충으로 이용자 만족도 제고
- 도서관 효율적 운영관리 및 이용자 편의시설 확충을 통한 쾌적한 환경제공

□ 세부추진계획

- 문래도서관 열람실 확장공사 및 구조변경 : 2014. 3월
 - 공사내역 : 유아·어린이 열람실 서가추가 설치로 인한 바닥보수 및 열람실내 출입문 구조 변경 (12,000천원)
- 선유도서관 유아열람실 인테리어 공사 : 2014. 3월
 - 공사내역 : 수유실 위치 변경 및 출입문 설치, 어린이용 가구 구매·배치 (6,050천원)

□ 예산액 : 18,050천원