

제143회 구의회 임시회

'09. 2. 27 ~ 3. 9



희망을 만드는

2009년도 주요업무계획



주민생활지원국

순 서

- 일반 현황 1
- 정책목표와 방향 4
- 업무 체계도 5
- 2009 주요업무 추진계획 7
- 2008 주요사업 추진실적 .. 35

I. 일반 현황

1 인 력

구 분	계	일 반 직						기 능 직				
		4급	5급	6급	7급	8급	9급	6급	7급	8급	9급	10급
정 원	140	1	5	26	25	30	10	1	3	9	21	9
현 원	151	1	5	28	41	21	6	-	4	28	17	-
과부족	11	-	-	2	16	-9	-4	-1	1	19	-4	-9

2 조 직

주민생활지원국

- 5과 22개팀

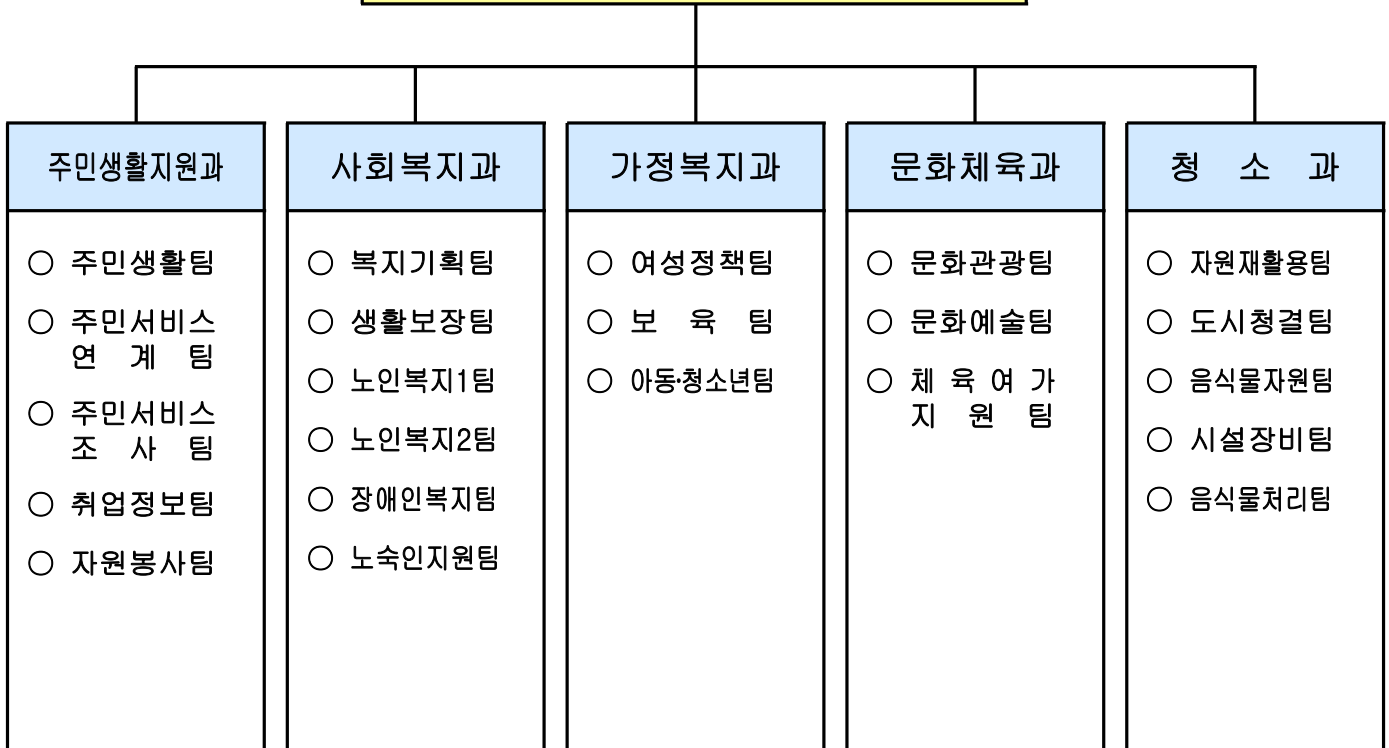

3

주요시설 및 장비

□ 사회복지시설 : 243개소

복지시설(6)	노인시설(218)	장애인시설(13)	노숙인시설(6)
영등포종합사회복지관	경로당 165 노인교실 28 재가시설 11 생활시설 11	생활및직업재활시설 6	노숙인쉼터 4 상담보호센터 2
신길 종합 사회복지관		주간보호소 3	
영등포노인종합복지관		공동생활가정 5	
장애인 사랑 나눔의집		수화통역센터 1	
영등포 장애인복지관			
영등포지역 자활센터			

□ 문화원

명 칭	소 재 지	원 장	회원수
영등포문화원	영등포동 582-3 영등포문화예술회관 2층	고 상 권	321명

□ 구민체육센터

층 별	면 적(㎡)	시 설 명	비 고
계	9,131		·주소 : 신길426-3 ·관장 : 정인환 ·직원 : 21명 ·회원 : 6,764명
지하1/2층	2,333/2,954	골프연습장/수영장	
지상1층	1,335	유아체육시설, 다목적체육관	
지상2층	1,260	헬스장, 에어로빅실, 문화강좌실	
지상3층	1,249	대체육관, 문화강좌실	

□ 청소 관련 시설 및 인력·장비

○ 주요시설

클린센터	환경미화원 휴게실	생활폐기물환적장	재활용품환적장	공중화장실
0 대림동 611번지	0 가 로 12 개	0 양화동 1-8번지	0 양화동 175-2	0 건물형 11개소
0 청소차량정비, 근무자대기실	0 재활용 5 개	0 생활폐기물 환적 시설	0 재활용품 및 음식물 분류시설	0 간이형 6개소 0 무인자동1개소

○ 청소작업 인력 및 장비

구 분	인 력			차 량 (대수)	건설 기계	비 고
	계	운 전 원	환경미화원			
계	357	100	257	129	1	(구청) 주민센터 재활용 기사포함(20명)
구 청	219	41	178	60	1	
대 행	138	59	79	69		

4

예산 현황

□ 예산 현황

○ 일반(특별)회계 - 5개부서 1,160억

(단위 : 천원)

부서명		예산액	전년도 예산액	증(△)감
계	100%	116,008,699	111,896,657	4,112,042
주민생활지원과	3.39	3,938,388	3,340,805	597,583
사회복지과	43.77	50,777,973	45,663,169	5,114,804
가정복지과	25.22	29,252,385	31,002,354	△1,749,969
문화체육과	4.94	5,735,565	7,366,014	△1,630,449
청 소 과	22.68	26,304,388	24,524,315	1,780,073

※ 구 자체예산(3,143억)의 36.8% 수준 임

□ 주요 사업예산 현황

예산총액	정책사업	단위사업	세부사업
116,008,699천원	17건	48건	223건

□ 기금 : 6개 기금 96억

기금명	설치년도	기금액	소관부서
계		9,696,031천원	
기초생활보장기금	2004	767,925천원	사회복지과
노인복지기금	2001	1,869,594천원	사회복지과
여성발전기금	2006	409,456천원	가정복지과
체육진흥기금	2001	5,724,918천원	문화체육과
환경미화원자녀학자금 대여기금	1991	421,936천원	청 소 과
재활용판매대금 관리기금	1994	502,202천원	청 소 과

II. 정책목표와 방향

목 표

복지행정 선진화로
구민의 삶의 질 제고



방 향

삶의 질 향상을 위한 주민서비스 강화

건강하고 행복한 복지환경 개선

꿈이 가득한 행복한 영등포구

문화향유 기회확대 및 건강증진 도모

아름답고 살기 좋은 영등포 조성

Ⅲ. 업무체계도

임무 복지행정 선진화로 구민의 삶의 질 제고

전략 목표	성과 목표	주요 사업	Page
1. 건강하고 행복한 삶의 질 향상을 위한 주민서비스 강화	1-1. 저소득층 주거 안정	1. 위기가구 보호를 위한 민생안정 대책 추진	7
		2. 서울형 집수리(S-Habit) 사업	8
		3. 지역자원을 활용한 서비스 연계사업	9
		4. 위기가정 지원을 위한 비수급 빈곤층 일제조사	10
		5. 경제위기 극복을 위한 일자리 찾아주기 지원사업	11
2. 복지인프라강화 및 확대	2-1. 사회취약계층 보호 및 사각지대 해소	6. 저소득층 자활근로사업	12
		7. 긴급복지 지원사업	13
	2-2. 복지시설 확충 및 지원 강화	8. 경로당 현대화 및 기능전환	14
		9. 노인복지시설 운영 및 지원강화	15
3. 수요자중심의 복지환경 구축	3-1. 품위있는 노후생활 여건 조성	10. 고령화 사회 다양한 복지서비스 제공	16
		11. 안정적인 노후 소득보장 및 건강증진	17
		12. 기초노령연금 사업	18
	3-2. 취약계층 삶의 질 향상	13. 장애인 복지서비스 강화	19
	4. 여성의 욕구에 부합하는 문화적 인프라 구축	4-1. 여성의 사회참여 및 양성평등 문화확산	14. 여성의 사회참여 및 양성평등 문화조성
15. 소외여성 지원 확대			21
16. 가족복지 증진			22
5. 안전하고 수준 있는 보육서비스 확보	5-1. 보육시설 지원 확대로 보육 수준 향상	17. 영·유아 복지향상	23

전략 목표	성과 목표	주요 사업	Page
6. 건전한 청소년 문화육성 및 아동복지 증진	6-1. 건전한 청소년 문화육성 및 아동복지 증진	18. 청소년 건전문화 육성	24
		19. 자립능력 배양을 위한 아동복지 향상	25
7. 문화기반조성 및 문화서비스 확대	7-1. 문화브랜드 창출 및 프로그램 활성화	20. 문래예술공단 지원 육성	26
		21. 제5회 한강 여의도 봄꽃축제	27
		22. 영등포 아트홀 연간 기획공연	28
		23. 찾아가는 문화마당	29
	7-2. 다양한 생활체육 육성	24. 종목별 체육대회 개최지원	30
	8. 아름답고 살기좋은 영등포 조성	8-1. 살기좋은 클린 영등포가꾸기	25. 맑고 깨끗한 서울가꾸기 사업 추진
26. 쓰레기 무단투기 단속강화			32
27. 실버·클린봉사대 활성화			33
28. 청소장비 및 시설의 현대화			34

IV. 주요업무 추진계획

저 소득층 주거 안정

1 위기가구 보호를 위한 민생안정 대책 추진

우리 경제의 침체 가속화로 실직, 휴·폐업 등으로 신 빈곤층이 늘어나는 가운데 현재의 수급권자 중심의 시책에서 제외 된 차상위·틈새계층 등 저소득 주민을 함께 아우르는 정책 필요

□ 구·동 민생안정추진단 구성('09.1.20)

- 구청(총괄반, 지원반 등 4개반), 동(발굴확인반, 처리반 등 3개반)
- 저소득 가구 조사·발굴 등 이에 따른 신속한 행·재정 지원업무 수행

□ 주요 추진내용

- 위기가구 긴급지원 범위 확대
 - 휴·폐업 영세 자영업자, 중환 질병·부상자
 - 금융재산 300만원 미만자(종전 120만원) 등
- 기초생활 보장기준 완화
 - '09년 최저 생계비 인상 : 127 → 133만원(4인 기준)
 - 부양 의무자 재산기준 완화 : 11,200 → 15,000만원
- 비수급 빈곤층 일제조사 : 3.15일까지
- 위기 가구보호 실시간 모니터링 시스템 구축
 - 시·군·구와 보건복지부 간
- 푸드마켓 이용계층 확대 : 수급자 → 비수급 빈곤층
- 노인돌봄 및 아이돌보미 사업 확대 : 경제적 활동 지원

□ 향후 추진계획

- 동별 비수급 빈곤층 실태 조사 후 내용에 따라 위기가구 지원을 위한 재정대책 등 별도추진

2

서울형 집수리(S-Habitat)사업

서울시에서 추진하는 희망드림 프로젝트의 일환인 「서울형 집수리(S-Habitat) 사업」을 실시하여 공공·민간이 함께하는 자원봉사 활동을 통해 집수리를 지원함으로써 저소득가구에 쾌적한 환경을 제공코자 함

□ 추진방향

- 다양한 방법으로 대상자를 선정하여 공평한 복지서비스 제공
- 공공·민간이 함께하는 자원봉사활동으로 사랑의 나눔 운동 실천
- 공사 후 미비사항을 추가 수리해 주는 등 사후관리 철저

□ 세부 추진계획

- 사업 물량 : 총 144호
- 지원 대상 : 주거환경이 열악하여 개선이 요구되는 취약 계층
 - 기초생활수급자, 차상위계층, 저소득 장애인 등
- 공공·민간이 함께하는 집수리봉사단 구성
 - 동 주민센터 집수리봉사단 구성 : 동별 1팀 자체구성(직능단체 적극 활용)
 - 구청 집수리봉사단 구성 : 총 5팀, 팀당 7명(공무원4명+민간3명)
 - 공무원 : 봉사직원 공개 모집
 - 민 간 : 자원봉사팀, 영등포 지역자활센터, 영등포복지관 등과 협의하여 공개모집
- 공사범위 : 한가구당 100만원 이내
 - 도배, 장판, 전기, 조명, 창호, 좌변기 수리, 욕실타일 수리 등
- 재료비(자재 도구비 포함)는 예산에서 부담하고 인력 등은 자원봉사자가 참여하여 추진

□ 소요예산 : 144백만원 (전액 시비)

주민에 대한 맞춤형 서비스를 제공하기 위하여 지역사회 자원을 효과적으로 개발·관리하여 인적·물적 자원을 적극 활용하여 서비스 연계사업을 추진함으로써 주민의 삶의 질 향상에 기여하고자 함

□ 추진방향

- 사회복지공동모금회, 지역주민, 단체 등 민·관 공동 협력하여 추진
- 적극적인 자원 발굴 및 자발적인 참여분위기 확산을 통한 기부문화 정착
- 저소득주민 적극 발굴하여 욕구에 부합하는 맞춤형 서비스 제공

□ 세부 추진계획

- 따뜻한 겨울보내기 사업 추진('08.12 ~ '09.2월)
 - 모금목표 : 800,000천원(2.12 현재 추진실적 825,560천원)
 - 성금·품 접수창구 개설 및 모금활성화를 위한 특별모금생방송 진행
 - 기부자 감사장·감사패 전달 및 구·동 실적 우수부서 시상 추진
- 연중 서비스 후원·연계사업 추진
 - 인적·물적 지역자원 발굴하여 저소득주민 맞춤형 서비스 지원
 - 수급자가정 노후전기시설 정비사업, 주거환경개선사업 등 추진
 - 일반 지역주민들 다수가 참여할 수 있는 사업 발굴
 - 학교, 지역주민, 기업 등 공동참여로 재활용품을 활용한 나눔 캠페인 추진
- 민·관 협력체제 활성화를 통한 공모사업 추진
 - 따뜻한 겨울보내기 성금을 활용하여 공모를 통한 신규사업 발굴
 - 우리 구 사회문제 해결 및 복지증진을 위한 선도적이고 전문적인 사업 우선 발굴
- 서비스 연계사업 관리체제 구축
 - 주민서비스 연계사업 평가보고회 개최(11월)
 - 기업체, 공익재단 등을 대상으로 우수사례 발표, 감사패 수여 등
 - 후원자(단체), 기업체 등 지속적인 관리를 통한 활성화
 - 감사장 발송(연2회), 간담회 개최(연2회), 고액(정기)기탁자 감사패 수여 등

□ 소요예산 : 15,575천원

4

위기가정 지원을 위한 비수급 빈곤층 일제조사

민생안정지원대책팀을 주축으로 위기상황에 처한 가구의 긴급지원 및 위기가구로 전락할 위험이 있는 비수급 빈곤층에 대한 직권조사를 통해 필요한 서비스를 적시에 지원하고 기초자료를 토대로 예방중심의 서비스 연계체계 구축

□ 추진방향

- 최저생계비 이하이나 기초보장급여를 지원받지 못하는 『비수급 빈곤층』을 중심으로 조사
- 위기가구에 대한 법정보호 및 즉각적인 긴급지원 등 서비스연계

□ 세부 추진계획

- 민생안정대책팀 구성 : 총 19개팀(구 1, 동주민센터 18)
- 조사기간 : 1.1 ~ 3.15
- 조사대상 : 4,454가구(수급자대비 60%이상 최소3,300가구이상)
 - 최근 2년 이내 기초수급자 제외자, 생계곤란이유로 타법령의 보호를 받고 있는자
 - 단전·단수 등 각종요금 체납가구에 대해 관련기관과 유기적 협조체계를 구축하여 발굴
 - 동장 책임하에 각 직능단체 활용하여 적극 발굴

□ 향후계획

- 조사진행 중 즉각적인 지원이 필요한 위기가구에 대해서는 긴급복지지원, 서비스연계 등 지원 가능한 자원 적극 활용
- 법정급여를 지원받지 못하는 저소득가구의 신청사유별, 지원욕구별 등 위기상황을 유형화하여 구 자체계획 수립 기초자료 제공
- 추가 보호계획 시행시 별도의 신청 및 조사과정 없이 일제조사 자료를 기준으로 보호대상자 확정 및 급여지급 방안 검토
- 일제조사 후 추가 월별 조사 : 3 ~ 12월
 - ※ 일제조사를 토대로 매월 휴·폐업자 등 주기적 조사가 필요한 대상 중심으로 조사

□ 소요예산 : 비예산

5 경제위기 극복을 위한 일자리 지원 사업

계속적인 경기침체로 인하여 경제적 어려움을 겪고 있는 지역주민에게 전문 취업상담·교육을 통한 취업능력 제고 및 공공분야에서 일자리를 제공하여 주민생활 안정을 도모하고자 함

□ 추진방향

- 실질적인 취업알선 및 고용서비스 제공을 통한 고용 안정 도모
- 공공분야 일자리 창출을 위한 공공근로사업 확대 및 신규사업 발굴

□ 세부 추진계획

- 취업정보센터 일자리지원 상담 창구 운영(연중)
 - 구직자 및 구인업체 맞춤형 일자리 상담을 통한 정보제공·취업알선·사후관리
 - 상담시간 연장 : 18:00 ~ 22:00(매주 월요일)
- 관내 구인업체 대상 「찾아가는 구인개척활동」 실시 : 상담사 2명
 - 민간분야 일자리 창출을 위해 관내 업체를 현장 방문하여 구인업체등록
- 구직자 취업능력 강화를 위한 「취업대비교육」 실시(월 1회)
- 맞춤형 「구인구직 만남의 날」 운영(분기별 1회)
 - 구직자·구인업체 간 현장 면접 실시 및 각종 일자리 정보 제공
- 취업 취약계층 일자리 창출을 위한 「장애인 취업박람회」 개최(연 1회)
 - 60여개 구인업체 및 1,800여명 구직 장애인 참여
- 동절기 새벽인력시장 일용인부를 위한 「일자리 나눔 휴게소」 운영
 - 새벽인력시장 대기시간 동안 편의를 제공하기 위한 대기 장소 마련
- 공공분야 일자리 창출을 위한 공공근로사업 확대 운영
 - 당초 연560명 → 연 1,000명으로 확대
 - 지속적인 수요조사 및 신규사업 발굴 실시

□ 소요예산 : 1,675,403천원(구비 758,403천원, 시비 917000천원)

사회취약계층 보호 및 사각지대 해소

6 저소득층 자활근로사업

근로능력이 있는 기초생활보장수급자와 저소득층에게 취업 및 근로의 기회를 제공하여 자립·자활을 실현할 수 있도록 사업 추진

□ 추진방향

- 자활근로사업 참여자의 특성에 맞는 적절한 일자리 제공
- 저소득 계층의 자활능력 및 자활의지 배양

□ 사업유형

- 자활공동체 : 지역자활센터 6개사업
 - 한마음 인테리어, 꿀맛도시락, 잉크셀프 등
- 민간 위탁 : 영등포종합복지관 등 4개 기관 10개사업
 - 시장진입형, 사회적일자리형, 가사·간병 도우미 등
- 직접 시행 : 구, 동 및 복지기관 5개소(근로유지형, 도우미형, 인턴형)

□ 세부 추진계획

- 참여대상 : 조건부 수급자, 자활급여 특례자, 차상위 자활대상자
- 근로능력 및 자활의지에 따른 단계별 배치(근로유지형 → 사회적일자리형 → 시장진입형)
- 일부사업은 관내 지역자활센터 및 사회복지기관에 위탁계약 실시
 - 지도점검 : 연2회
 - 점검내용 : 예산집행 및 사업운영의 적절성, 참여자관리
- '09년 사업운영 : 3종 18개사업 348명

구분	합계	자 활 공 동 체	민 간 위 탁			구 직접시행	
			시 장 진 입 형	사 회 적 일 자 리 형	가 사 간 병 방 문 서 비 스	도 우 미 형	근 로 유 지 형
사 업	18개	6	2	7	1	1	1
인 원	348명	52	15	72	6	38	165

- 차상위계층 건강보험료 지원 : 120세대 12,744천원
 - 만65세이상 노인 및 장애인 세대중 보험료를 매월 1만원이하 납부 세대

□ **소요예산** : 2,402,171천원(국비 1,078,586 시비 555,418,구비768,167)

7 긴급복지 지원사업

주소득자의 사망 및 중한 질병, 영세 자영업자의 휴·폐업 등으로 소득을 상실한 위기가구에 대하여 발굴(예방)중심으로 사업을 추진하여 민생안정 도모

□ 추진방향

- 일시적인 위기상황 극복을 위한 대상자 적극 발굴 및 신속 지원
- 신속지원을 위한 현장중심의 탄력적인 지원체계 구축

□ 세부 추진계획

- 지원대상 : 소득액이 최저생계비 150%이하인자 중
 - 소득을 상실하고 가구 구성원에게 다른 소득원이 없는 경우
 - 중한 질병 또는 부상을 당한 때
 - 화재 등으로 거주하는 주택 또는 건물에서 생활하기 곤란하게 된 경우
 - 영세 자영업자가 휴·폐업한 경우
- 지원종류 및 내역

생계지원 (4인기준)	의료지원	주거지원 (4인기준)	사회복지시설 이용지원	기타지원
1,326천원	300만원 이 내	493천원	사회복지시설등 임시거소제공	· 난방비68천원내 · 해산및장제비500천원 · 연체전기료500천원내

- 지원기간 : 1개월(심의를 거쳐 1회 연장 가능)
- 지원절차 : 신고접수→현장확인 선지원→소득.재산등 사후조회

※ 2008년 실적

(단위 : 천원)

구 분	계	생계지원	의료지원	기타지원 (장제비,해산비 등)
지급건수	187	3	182	2
소요예산(천원)	376,999	1,389	374,610	1,000

※ 국·시비 확정내시로 소요예산 확보

- **소요예산** : 209,344천원(국비104,672,시비52,336,구비52,336)

복지시설 확충 및 지원강화

8 경로당 현대화 및 기능전환

지역 어르신들의 편안한 휴식 공간인 구립경로당 시설이 대부분 노후하여 이용에 불편을 초래하는 바, 점차적으로 리모델링 및 개보수 등 현대화 사업을 진행하여 쾌적한 환경을 제공하고자 함.

□ 추진방향

- 경로당 현대화 사업을 통하여 휴식은 물론 건강관리, 운동, 교양, 여가 등 복합 프로그램을 제공하는 다기능공간으로 전환
- 경로당의 기능을 소규모노인복지센터 및 Day-Care 센터로 기능전환
- ※ 경로당 현황 : 165개소 (구립 41, 사립 124)

□ 세부 추진계획

- 경로당 현대화 사업

구분	'06	'07	'08	'09	비고
재건축		1	1	2	
리모델링	3	1		1	

- 당산3가 경로당 재건축(재활용센터 복합시설 내)
 - 규모 : 연면적 2,591.68㎡ 중 144.48㎡(1층)
 - 추진현황 : '09.2.2 공사착공('10.4월 준공예정)
- 적십자 경로당(양평3가 어린이집 복합시설 내)
 - 규모 : 연면적 2,993.39㎡ 중 66.83㎡(1층)
 - 추진현황 : '07.12월, 공사착공('09.5월, 준공예정)
- 양평1동 경로당 - 시비확보 예정
 - 규모 : 지하1층/지상3층, 연면적 302.4㎡
 - 추진방법 : 주간보호센터, 고령자취업알선센터 이전 병행 추진
 - 내용 : 경로당 기능에 문화프로그램 및 클럽 활동 공간 등 추가
- 환경개선 : 물품지원(구립 경로당 41개소)
- 어르신정보문화센터 설치 : 12개소 - 기 설치 50개소

□ 소요예산 : 50,000천원(구비)

고령화가 진전됨에 따라 증가하는 복지수요 충족을 위하여 노인여가 및 재가복지시설 등에 대한 지원을 강화, 다양한 복지서비스를 제공하고자 함

□ 추진방향

- 노인장기요양보험제도 시행에 따른 노인요양 충족을 위한 시설 지원 강화
- 경로당 등 노인여가 복지시설 지원으로 활기찬 노후생활 보장

□ 세부 추진계획

- 노인케어센터 운영 : 1개소(지하1층/지상3층, 연면적 2,982.39㎡)
 - 시설구분 : 노인요양시설(입소정원 62명)
 - 사업내용 : 건강관리, 급식관리, 일상생활 서비스, 여가활동 지원
- 노인종합복지관 운영 : 1개소(지하1층/지상5층, 연면적 3,317.52㎡)
 - 주요기능 : 문화복지, 사회교육사업, 상담사업, 재가복지사업 등
- 경로당 지원 : 영등포본동 경로당 등 165개소(구립 41, 사립 124)
 - 운영비 및 냉·난방비 지원, 시설물 보수 등
- 노인교실 운영지원 : 새생활노인장수교실 등 26개소
 - 강사료, 공공요금 등 지원
- 재가복지시설 운영비 지원 : 구립 영등포단기보호센터 등 4개소
- 어르신정보문화센터 지원 : 영등포본동 경로당 등 구립 35개소(인터넷사용료)
- 경로당순회 프로그램관리자 배치 운영 : 1명
- 노인의 집 전세자금 지원 : 은빛가정1 등 6개소 14명

□ 소요예산 : 2,169,069천원(시비 299,786 구비 1,869,283)

품위 있는 노후생활 여건 조성

10 고령화사회 다양한 복지서비스 제공

정신적 신체적인 이유로 독립적인 일상생활이 어려운 어르신과 노인부양 가정에 필요한 각종 서비스를 제공함으로써 노인이 가족과 더불어 건강하고 안정된 노후생활을 영위할 수 있도록 함

□ 추진방향

- 독거노인에 대한 복지서비스를 종합적으로 제공받을 수 있는 체계구축
- 노인장기요양보험 비수급자에 대한 지역보건서비스 연계

□ 세부 추진계획

- 독거노인 One-Stop 지원센터 운영
 - 사업내용 : 독거노인에 대한 안전확인 등 복지서비스 종합 제공
 - 수행기관 : 영등포노인종합복지관(전담인력 1명)
- 노인돌봄기본서비스 사업 : 노인돌보미 23명, 홀몸노인 670여명 관리
 - 사업내용 : 주기적 안전확인, 생활교육, 서비스 연계 등
 - 수행기관 : 영등포노인종합복지관
- 노인돌봄종합서비스 사업 : 노인돌보미 15명, 장기요양 A,B등급자 어르신 40여명
 - 서비스 제공기관 : 한국노인복지회, 영등포지역자활센터
- 서울가정도우미 운영 : 도우미 11명, 수급자어르신 및 장애인 91명
- 경로식당 운영(영등포노인종합복지관 등 4개소) : 저소득어르신 166명
- 식사 배달사업(영등포종합사회복지관등 3개소) : 저소득어르신 212명
- 무의탁노인 전화 안부묻기 : 홀몸노인 129명(한국노인복지회)
- 각종 행사지원 및 위문 : 경로행사, 시설위문 등

□ **소요예산** : 500,787천원(국비 151,471, 시비 75,735, 구비 273,581)

노인의 능력과 적성에 맞는 사회적일자리 창출 등을 통한 사회 참여 도모 및 노인인력 활용에 대한 사회적 인식개선 민간참여 유도

□ 추진방향

- 어르신들의 능력과 적성에 맞는 사회적 일자리를 창출·제공
⇒ 일을 통한 적극적 사회참여 도모
- 소득을 얻을 수 있는 기회 제공
⇒ 노후건강·소득문제 등 고령사회에서 발생할 수 있는 노인문제 사전 예방
- 질병의 조기발견 및 조기치료로 건강의 유지·증진 도모

□ 세부 추진계획

- 어르신 일자리 확대 : 527명 (1,990 → 2,517명)
 - 사업내용
초등학교·보육시설 급식도우미, 어르신강사파견사업, 노-노케어, 어르신정보화사업, 새싹수호천사, 은하수택배, 어르신봉사대 등
- 고용안정센터와 유기적 연계로 취업상담 및 일자리 알선
 - 목 적 : 취업알선 등을 통한 노인의 소득보장 및 사회참여 확대
 - 대 상 : 만 60세 이상 어르신
 - 알선기관 : 고령자취업알선센터, 노인취업지원센터
 - ※ 참여 어르신의 근로의욕 고취를 위한 노인일자리 발대식 개최
- 노인건강진단 실시 : 143명(65세 이상 저소득층 어르신 중 희망자)
 - 검사항목 : 진찰, 체위검사, 치과검사, 혈당, 안검사 등 11항목

□ **소요예산** : 1,811,220천원(국비 409,131 시비 477,320 구비 924,769)

12 기초노령연금 사업

자녀의 양육과 사회의 발전에 기여한 어르신에게 기초노령연금을 지급함으로써 노후의 생활안정에 이바지하고 복지를 증진하고자 함

□ 추진방향

- 노인의 근로활동 촉진 및 자산형성 저해효과 최소화 도모
- 단순하고 효율적인 시스템 활용 및 적극적인 홍보와 사후관리

□ 수급자 현황('09.1월말 현재)

만 65세 이상 전체노인수	기초노령연금 수급자수	수 급 율
37,924명	16,261명	43%

□ 세부 추진계획

- 지급대상 : 만 65세 이상 신청자 중 소득인정액이 선정기준액 이하인 자
 - 소득인정액 : 노인본인 및 배우자의 월소득과 재산가액에 연리 5%로 계산한 월액을 합산한 금액
- 선정기준액

구 분	선정기준액	해당 여부	
		소득 기준 (소득만 있는 경우)	재산 기준 (재산만 있는 경우)
단독가구	680,000원	680,000원 이하	1억 6,320만원 이하
부부가구	1,088,000원	1,088,000원 이하	2억 6,112만원 이하

- 급여수준 : 국민연금 전체 가입자 평균 소득 월액의 5% 수준으로 소득과 재산정도에 따라 차등지급

구 분	단독가구	부부가구
1~ 3월	20,000원 ~ 84,000원	40,000원 ~ 134,160원
4~12월	20,000원 ~ 87,000원	40,000원 ~ 139,000원*

- 지급시기 : 신청한 날이 속한 달부터 매월 말일 지급

□ 소요예산 : 16,320,020천원(국비 8,160,010 시비 4,080,005 구비 4,080,005)

취약계층 삶의 질 향상

13 장애인 복지서비스 강화

장애인복지 환경을 개선을 위한 시책사업을 지속적으로 발굴하여 도시 공간에서 소외되기 쉬운 사회적 약자가 생활하기 편리하고, 다양한 재활·자립 생활서비스를 제공받을 수 있도록 하고자 함

□ 추진방향

- 장애인 자립기반 조성을 위한 역량강화
- 장애인 복지관 등과 연계한 다양한 서비스 제공

□ 세부 추진계획

- 사랑의 수화교실 운영 : 3 ~ 11월(9개월)
 - 수료인원 : 3개반 100명
 - 운영방법 : 초·중·고급반 3개월 단위(주2회)
- 소규모 영업점 문턱 없애기 사업추진 50개소 : 3 ~ 10월
 - 대 상 : 장애인 편의 증진법에 의한 권장시설인 영세 소규모 영업점
 - 추진내용 : 사업장별 주출입구 간이경사로 설치비용 지원
- 청각·언어 장애인 영상전화기 운영
 - 장 소 : 구청, 동주민센터 민원실 20개
 - 방 법 : 각종 민원상담 및 중계민원실 역할
- 전동기기(휠체어, 스쿠터) 급속 충전소 추가 설치 : 3 ~ 5월
 - 설치현황 : 장애인 사랑나눔의 집 등 3개소 3대 설치 운영
 - 설치계획 : 다수 장애인 이용시설을 우선으로 2대 추가 설치
- 장애인 편의시설 관련 교육 및 홍보 : 연중
 - 장애인 편의시설 안내책자 발간
 - 편의시설 관계자(건축설계사, 공무원 등) 전문교육 실시 등

□ 소요예산 : 94,786천원

여성의 사회참여 및 양성평등 문화확산

14 여성의 사회참여 및 양성평등 문화조성

여성지위 향상 및 양성평등의 촉진 등 사회참여를 유도하고 다양한 여성 정책을 개발, 구정에 반영하여 여성이 행복한 구를 만들고자 함

□ **여성인구** : 20세 이상 162,400명(구 전체의 39.7%)

□ **추진방향**

- 성 주류화 정책의 실효성 확보를 위한 성 인지력 향상 교육
- 여성발전과 여성정책 향상을 위한 문화확산 및 홍보

□ **세부 추진계획**

- 공무원 및 계층별 대상으로 찾아가는 성인지 교육 : 2 ~ 9월
 - 대 상 : 연 2,000여명 (공무원 및 시설장 · 단체장 등)
 - 내 용 : 학교, 직장, 복지시설 등 구에서 주관하는 교육과 연계
- 여성주간 기념행사(7.1 ~ 7.7)
 - 여성주간 기념식, 양성평등걷기 행사, 여성영화제 개최, 공개강연회 등
- 자동차정비교실 운영 : 100명(연2회)
 - 자동차정비 기초지식 및 교통법규 상식 전달
- 여성지도자 양성 : 100명(지역 단체장)
 - 여성지도자 역할과 능력향상을 위한 워크숍 개최(1박 2일)
- 여성교실 운영 : 양재·미용·요리 등 13개 과목 1,600여명(연4회)
- 여성백일장 개최 : 500명(10월)
- 구민 알뜰장 개최 및 평가 : 연 4회 이상

□ **소요예산** : 115,075천원

여성에 대한 폭력 행사로 인한 위기가정 및 결혼이민자 가정 등 소외 계층을 대상으로 건강한 가정생활을 할 수 있도록 적극 지원하고자 함

□ **여성결혼 이민자 현황** : 1,741명

한국계 (중국)	중국	베트남	일본	필리핀	몽골	기타
1,105	335	134	46	28	12	81

□ **세부 추진계획**

- 『아주 특별한 결혼식』 : 10쌍(5월)
- 다문화가족을 위한 부부 워크샵 개최 : 40쌍(5월)
- 다문화 가족 각종 지원사업 전개
 - 영등포 여성교실과 연계한 여성결혼이민자 취업 지원
 - 한국생활적응 지원 : 무료법률지원 연계, 자조모임 육성·지원
 - 영등포구 다문화가족지원센터 운영 지원 : 338,000천원
- 성매매 및 성폭력방지를 위한 종합대책 추진
 - 성매매 집결지 현황 : 2개소 160명(영등포역, 신세계타워)
 - 지원시설 운영 : W-ing쉼터, ing그룹홈
 - 상담소 운영 : 여성복지상담소 및 현장활동지소 활동(주1회)
 - 경찰서, 소방서와 연계한 지속적인 집결지 관리 점검 활동
 - 성매매·성폭력 근절을 위한 예방교육(공무원 및 일반인)
 - 홍보전시관 운영 및 캠페인 : 3회
 - 찾아가는 성매매·성폭력예방 교육
 - 초·중·고 25회(1,000명) 및 민방위대원 상·하반기 2회(600명)

□ **소요예산** : 350,520천원

저출산, 고령화와 이혼율 증가 등 가정해체 현상 및 가정기능이 약화되는 등 가정문제가 심각하고, 가정에 국한된 문제가 아닌 사회문제로 인식하고 중장기적으로 가정문제를 사전에 예방하고 해결하여 구민에게 건강한 가족생활과 복지증진을 적극 지원하고자 함

□ 추진방향

- 가족돌봄 기능을 확대하고 가족친화적인 사회환경 조성
- 한부모가족의 문제 해소를 위한 종합서비스 제공과 가족기능 강화

□ 세부 추진계획

- 건강가정 지원센터 운영
 - 소재지 : 신길1동 465-2(신길종합사회복지관 4층)
 - 교육·문화·상담사업 외 자녀양육정보, 가족생활 정보제공 등
 - 예산 : 164,500천원(시비 50%/구비 50%)
- 아이돌보미 사업 추진
 - 운영기관 : 건강가정지원센터
 - 이용가정 : 0 ~ 12세 서비스 이용 희망가정
 - 예산 : 126,800천원(국비30%/시비35%/구비35%)
- 출산장려금 지원 운영
 - 대상 : 영등포 1년거주 이상 셋째아 이상 출산시 지급
 - 내용 : 셋째아 이상 50만원 넷째아 이상 70만원 지급
 - 예산 : 185,000천원(구비 100%)
- 저소득 한부모가정 지원 : 7,480명

구 분	1 인 당	예 산 액
양육비(만8세 미만)	50,000원	107,300,000원
학용품비(초/중·고생)	6,250원 / 10,500원	29,180,000원
입학금 및 수업료(고교생)	376,800원	310,347,000원
교통비(중고생)	86,400원	133,823,000원

□ 소요예산 : 1,156,300천원

보육시설 지원 확대로 보육수준 향상

17 영·유아 복지 향상

저출산과 맞벌이 부부 증가 등의 보육수요에 대처하여 보육지원 사업을 확대하고 보육서비스 향상을 통하여 가정복지 증진에 기여하고자 함

보육시설 현황 : 210개소 8,884명 이용

구분	구립	정부지원	민간	가정	직장
시설/아동	21 (1,740)	5 (258)	100 (4,894)	74 (1,261)	10 (731)

추진방향

- 보육시설 지원강화로 실질적 공보육 구현
- 저소득층 보육료 지원 확대를 통하여 주민복지 구현
- 보육시설운영 내실화 및 투명성 확보

세부추진계획

- 보육분야 지원사업 지속추진
 - 영아간식비 및 냉·난방비 지원 : 2,200명/190개소 472,000천원
 - 구립·민간보육시설 한마당 잔치 지원 : 3회 15,000천원(3개 연합회)
 - 민간보육시설 종사자 처우개선비 확대 지원 : 590명 212,400천원
 - 민간보육시설 종사자 중식비 지원 : 590명 177,000천원
- 민간 어린이집 등 시설을 국·공립의 『서울형 어린이 집』으로 공인제 추진
 - 보육교사 인건비의 30 ~ 80% 지원
 - 평균 보육료 수입의 10%를 기타운영비로 지원
 - 보육도우미와 급식도우미 지원

소요예산 : 13,817,106천원

건전한 청소년 문화육성 및 아동복지 증진

18 청소년 건전문화 육성

미래사회의 주역이 될 청소년들을 위한 다양한 프로그램을 개발 제공하여 각종 유해 환경으로부터 청소년을 보호하고 건전한 가치관 확립 및 균형 있는 인격체 형성을 도모하고자 함

□ **청소년 현황** : 77,370명(9세~24세 / 총인구 대비19%)

□ 추진방향

- 청소년 건전문화 활동 지원 및 글로벌 인재양성 인프라구축
- 유해환경으로부터 청소년 보호 등 주요시책 발굴 추진

□ 세부 추진계획

- 청소년 문화유적지 순례 : 연 1회
- 서울청소년 교육미디어축제 : 연 1회
- 청소년증 발급 : 500여명
- 모범·효행 청소년 발굴·표창 : 60여명
- 청소년 한문예절교실 운영 : 120여명(4개소)
 - 상설 1개소(도림동), 방학특강 3개소(영본, 도림, 양평1)
- 청소년 통행금지 등 감시초소 운영 : 3개소
 - 통행금지구역 2개소 : 영등포역 쪽방변, 신세계백화점 옆
 - 제한구역 1개소 : 신길1동 매봉주유소 뒤
- 청소년 보호 및 활동지원
 - 청소년지도자협의회 활동비 지원 : 18개동 10,800천원
 - 유해약물(술, 담배 등) 위반업소 행정처분 : 10여건 10,000천원
 - 청소년 유해환경 신고자 포상금 지급 : 10여회 1,050천원

□ **소요예산** : 32,100천원

아동이 가정과 지역사회에서 행복하게 살며, 존중받고 안전하게 성장하는 사회를 실현하기 위해서 아동복지시설 및 요보호아동에 대하여 적극적인 지원으로 자립능력 배양 및 건전한 가치관 형성을 통한 사회인으로 육성 도모

□ **운영 현황** : 시설16개소 및 급식아동 등 총 3,400여명 수혜

아동복지시설	지역아동센터	가정위탁	소년·소녀가정	급식아동
6개소/236명	10개소/242명	26세대/36명	3세대/4명	2,830명

□ **추진방향**

- 모든 위험으로부터 아동보호 및 지속투자를 통한 건강한 문화시민 육성
- 아동복지시설 및 요보호아동에 대한 적극적인 지원 및 자립능력 배양

□ **세부 추진계획**

- 돈보스코 직업훈련원 등 6개소 아동복지 생활시설 지원
 - 지원내역 : 운영비, 생계비, 학비 등
 - 지원액 : 2,300,000천원(시비)
- 아동급식 지원 사업 : 2,830명 (학기중 330명, 방학중 2,500명)
 - 지원액 : 14억원 (국, 시, 구비) / 1인1식 3,500원 상당
- 좋은나무 등 10개소 지역아동센터 지원 : 255,000천원(국, 시비)
- 가정위탁 보호아동 지원 : 26세대 36명
 - 대상 : 보호가 필요한 18세미만 아동의 조부모, 친인척 및 일반위탁가정
 - 지원액 : 생계급여 및 양육보조금 48,000천원(시비)/1인 월 70천원
- 소년·소녀가장 지원 : 3세대 4명
 - 지원내역 : 생계·의료 급여 및 학자금 등 세대 보호비
 - 지원액 : 9,590천원(시비) / 1인 월 70천원
- 입양 아동 양육비 지원: 30세대 38명
 - 지원액 : 42,000천원(국, 시비) / 1인 월 100천원

□ **소요예산** : 3,648,590천원

문화브랜드 창출 및 프로그램 활성화

20 문래예술공단 지원 육성

젊은 예술가들에 의해 자생적으로 만들어진 문래예술공단의 공공미술 사업 및 예술축제를 지원하여 국제적 문화사업으로 육성

사업목표 : 문래동 예술축제를 글로벌 문화사업으로 육성

추진방향

- 문화 수도를 대표하는 아트 페스티벌의 브랜드화 지향
- 국제화를 위한 다국적 예술가들의 예술 축제 지향

세부 추진계획

- 공공미술 사업 지원 - 시비 50,000천원
 - 사업내용 : 벽화 및 아트간판 설치로 예술의 거리 조성
 - 사업기간 : 6.1 ~ 8.30(3개월)



▶ 상호 : 경남철강
▶ 주소 : 서울시 영등포구 문래동3가 54-34
▶ 크기 : 가로6m x 세로2.5m



▶ 상호 : 북길네서당
▶ 주소 : 서울시 영등포구 문래동3가 54-49
▶ 크기 : 가로6m x 세로2.5m



○ 글로벌 문화예술 축제 지원

축 제 명	개최시기	참 여 국	내 용
경계없는 예술축제	6월	한국, 프랑스, 일본 등	거리 퍼포먼스, 거리극 등 행위예술 축제
문래공공미술 페스티벌	8월	한국, 프랑스, 독일, 일본 등	공공미술, 설치미술 등의 시각 미술 축제
물레 국제아트 페스티벌	10월	한국, 대만, 일본, 오스트리아, 프랑스	무용, 연극, 영상 등 다원적 복합예술 축제



[경계없는 예술축제]



[프레오픈 스튜디오]



[물레 아트페스티벌]

소요예산 : 75,000천원(구비 25,000천원, 시비 50,000천원)

봄꽃축제 퍼레이드 신설로 주민화합 유도 및 국내·외 문화예술단 공연 강화로 국제적 문화예술 축제로 도약

□ **사업목표** : 주민참여 및 전문성 강화로 국제적 축제로 도약

□ **추진방향**

- 경제적 어려움을 고려한 검소한 축제 추진
- 주민 및 지역연고예술인 참여를 통한 주민화합 및 지역경제 활성화
- 국제적 문화예술 축제로의 도약을 위한 기반 마련

□ **세부 추진계획**

- 주 제 : “꽃은 본래 하늘에서 핀다”
- 축제기간 : 4.4 ~ 4.19(16일간 예정)
 - ※ 문화행사 : 4.9 ~ 4.13(5일간)
- 장 소 : 여의서로(국회뒤편) 및 여의도 공원
- 프로그램 : 개막식, 퍼레이드, 문화예술공연, 꽃작품 전시 등
- 주요내용
 - 거리 퍼레이드 (신규)
 - ▶ 축제의 다변화에 맞추어 주민참여를 통한 구민대화합과 영등포의 대외적 위상을 표출하는 계기 마련
 - 개최시기 : 4.9(목) 15:00~18:00
 - 운영구간 : 여의도공원 문화의 마당 ~ 여의서로 축제장 (2.05Km)
 - 참여인원 : 주민 및 유관단체 등 3,000명
 - 문화예술 공연
 - 연극, 마임, 퍼포먼스 등 다양한 장르의 무대 및 거리공연 추진
 - 문래동 예술인 및 국내·외 공연단의 50여회 공연

□ **소요예산** : 255,000천원

서남권 문화예술의 중심지 「일류 영등포」를 달성하는데 중추적인 역할을 수행하게 될 고품격 전문공연장의 탄생을 대외적으로 널리 알리는 계기 마련

□ **사업목표** : 서남권의 전문공연장으로의 브랜드 가치 강화

□ **추진방향**

- 수준높은 공연과 테마별 전시기획으로 전문공연장으로서 위상정립
- 특정 공연분야 선정, 육성으로 특성화된 전문공연장 지향
- 체계적 홍보로 소외계층을 포함한 모든 구민을 위한 문화나눔 병행

□ **세부 추진계획**

- 기획공연 - 824,400천원
 - 공연작품 : 4개분야 9개장르 36개 작품 (67일)

구 분	장 르	작 품 수	공연일수	비 고
음 악	클 래 식	7	7	15개작품/ 15일공연
	국 악	2	2	
	콘 서 트	4	4	
	재 즈	2	2	
연 극	전통연극	3	15	5개작품/ 25일공연
	어린이 연극	2	10	
뮤지컬	대중 뮤지컬	8	16	13개작품/ 24일공연
	어린이 뮤지컬	5	8	
무 용	무 용	3	3	3개작품/ 3일공연

- 전시행사 - 82,000천원
 - 전시회수 : 연 2회
 - 추진방식 : 전문기획사 및 갤러리와 협약 추진

□ **소요예산** : 906,400천원

일반 구민은 물론 문화수혜의 혜택이 상대적으로 부족한 결손 어린이, 노인, 장애인들을 위하여 연중 계절별, 권역별로 개최 가능한 장소로 찾아가 다양한 문화 공연으로 구민의 삶에 문화복지가 흡수될 수 있도록 함

사업목표 : 일상생활속에서 구민의 문화향유 기회 확대

추진방향

- 다양한 콘텐츠의 문화서비스 제공으로 구민의 문화욕구 충족
- 문화나눔을 통한 삶의 질 향상으로 모두가 행복한 문화도시 영등포 조성
- 다양한 문화공연 개최로 구민의 문화향유 기회 확대

세부 추진계획

사업명	공연횟수	공연시기	장소	공연내용
찾아가는 구민사랑 콘서트	10회	분기별	안양천 특설무대, 공원, 운동장 등	국악, 클래식, 뮤지컬 등
일상의 여유, 「아트 IN 영등포」 거리 소공연	40회	연중	공원, 거리(광장), 등 다중이용장소	소규모 야외공연에 적합한 장르
소외계층을 위한 문화나눔 공연	60회	연중	사회복지시설 (노인정, 어린이집 등)	인형극, 마술, 국악 등



[찾아가는 구민사랑 콘서트]



[해피스미일 문화나눔 공연]



[일상의 여유 'Art in 영등포 거리 공연]

소요예산 : 334,400천원

다양한 생활체육 육성

24 종목별 체육대회 개최지원

종목별 체육대회 개최를 통한 동호인 저변확대 및 경쟁력 강화를 도모하여
도모하여 생활체육을 활성화하고자 함

- 사업목표** : 매년 종목별 대회를 개최하여 동호인들이 친목과
화합의 장을 마련함과 경쟁력을 강화함에 있음
- 추진방향**
 - 종목별 체육대회 개최를 통한 동호인 저변확대 도모
 - 구민의 자발적인 체육활동 참여와 생활체육 정착화 도모
- 세부 추진계획**
 - 운영기간 : '09.2 ~ 12월
 - 운영대상 : 구민 및 종목별 동호인
 - 운영종목
 - 구청장기(11종목) : 인라인, 게이트볼, 축구, 테니스, 배드민턴,
당구, 탁구, 검도, 볼링, 족구, 태권도
※ 상위팀 인센티브 실시 1위-100만원, 2위-70만원, 3위-50만원
 - 연합회장기(8종목) : 육상, 자전거, 생활체조, 등산, 스키, 국학기공,
줄넘기, 전통무용
※ 상위팀 인센티브 실시 1위-70만원, 2위-50만원
 - 구민건강달리기(2회) : 봄꽃축제, 구민의 날 기념대회
 - 시민체육대회(1회), 초등학생축구대회(1회), 청소년풋살대회(1회)
 - 동민한마음체육대회(18개동) : 공굴리기, 줄다리기, 노래자랑 등
 - 운영방법 : 구 생활체육협의회를 경유 각 종목별연합회에 위탁,
동민 한마음 체육대회는 동체육회 위탁운영
 - 평가제도 도입으로 종목별 경쟁심을 유발시켜 활성화 추진
- 소요예산** : 294,284천원

살기좋은 클린 영등포 가꾸기

25 맑고 깨끗한 서울가꾸기 사업 추진

항상 깨끗하고 청결한 거리 조성 및 청소기반시설 청결도 향상으로
맑고 매력있는 영등포 거리 조성

□ 추진목표

- 상시 청결하고 쾌적한 거리유지
- 국제 도시로서의 영등포 이미지 제고

□ 사업기간 : '09.3 ~ 9월(시 인센티브 사업)

□ 평가분야 : 3개분야 18개사업

- 가로청결분야 : 가로청소상태 및 도로 물청소상태, 폐기물 및 담배꽂초 무단투기 단속, 시·자치구 공동협력 및 노력
- 청소기반분야 : 청소차량 청결상태 및 청소기반시설 청결상태, 폐형광등 수거실적, 시·자치구 공동협력 및 노력도
- 시·자치구 공동협력 및 노력도 : 홍보실적, 시책관심도 및 참여도, 업무개선 실적

□ 추진계획

- 실버·클린봉사대 등 청소 가용인력 최대한 활용 뒷골목청소
- 도로 물청소 매뉴얼에 따른 청소실시
- 담배꽂초 및 쓰레기 무단투기 단속 강화 및 홍보병행실시
- 주민자율청소의 날을 운영하여 주민과 관과 함께하는 청소행정구현
- 청소기동대를 활용하여 무단투기 적기 수거하여 깨끗한 도로유지
- 생활폐기물 매일수거를 실시하여 골목에 생활폐기물이 없도록 유지
- 청소대행업체에 대하여 폐기물수거 및 업무 평가를 실시
- 구 직영 및 대행업체 청소차량 도색을 실시하여 깨끗한 장비 유지

주택가 뒷골목 및 이면도로 무단투기 단속강화로 깨끗하고 쾌적한 골목길 유지

□ 사업목표

- 골목길, 이면도로 등 상시 청결 유지
- 담배꽂초 등 폐기물 무단투기 단속강화로 기초질서지키기 분위기 정착

□ 추진방향

- 주택가, 골목길, 이면도로 등 취약지역 폐기물 무단투기 집중단속 실시
- 지하철역사, 버스정류장, 다중이용시설주변 담배꽂초 등 폐기물 무단투기 단속강화

□ 세부 추진계획

- 상습 무단투기 취약지역 : 185개소
 - 지하철역사 및 버스정류장 등 다중이용시설 주변
 - 일반주택가 후미진 골목 및 재래(과일,야채)시장 주변
 - 외국인(중국인)집단 거주지역 주변
- 무인 감시카메라(인터넷방식) : 추가설치 5대(15 → 20대)
- 무단투기 단속인원 : 60명
 - 구 청 : 2개반 6명(담배꽂초 3명, 무단투기 단속 3명)
 - 동사무소 : 18개반 54명 (동별 3인1조 기준)
- 무단투기행위 신고자 포상금 지급 : 과태료부과 금액의 20%
 - 담배꽂초 등 쓰레기 무단투기 행위 발견시 6하원칙에 의거 증빙자료 (사진 및 동영상등) 첨부 신고
- 주민 홍보강화
 - 배출시간·장소·방법 등 쓰레기 배출요령 홍보물 제작 전세대 배부
 - 중국어 병기 무단투기 금지 경고판 제작 부착(대림동 청소특별구역)

□ 소요예산 : 61,250천원

- CCTV 구매설치비 35,750, 홍보비 25,500천원

청소취약 지역인 이면도로, 뒷골목에 대한 주민 자율청소 봉사대인 실버·클린봉사대를 활용한 지역 청소로 내집, 내점포앞 청소를 일상화 하는 등 깨끗한 우리 동네를 만들고자 함.

□ 사업목표

- 내가 사는 동네길 내가 가꾸는 주민의식 정착
- 어르신(노인)일자리 창출 및 봉사활동으로 청소 취약지역 및 뒷골목 청결유지

□ 추진방향

- 청소의날 활성화 및 취약지역 중점 청소실시
- 지속적인 뒷골목 청소로 깨끗한 골목 환경 조성
- 깨끗한 우리동네 만들기 분위기 조성

□ 세부 추진계획

- 실버봉사대 : 인력증원 180명(420 → 600명)
 - 매일 07:00~10:00(2시간 범위내 이면도로 및 골목길 청소)
- 클린봉사대 활성화 : 10,008명(골목책임관 680명)
 - 주 2회 이상 07:00~08:00 청소
 - 각 동 분기별 클린봉사대 경진대회 개최
 - 주민자율평가단을 구성하여 골목별(통별) 자체평가
 - 우수클린봉사대 포상금 지급 및 구청장 표창
 - ※ 경진대회 및 간담회, 권역별 책임관 지정 등을 통한 자긍심 고취

□ 소요예산 : 859,852천원

- 실버봉사대 : 787,200천원
 - 보상금 720,000천원, 운영비 67,200천원
- 클린봉사대 : 72,652천원
 - 포상금 등 일반보상비 36,000천원, 운영비 36,652천원

음식물류 폐기물 수거 전용차량을 구매하여 위생적인 수거체계를 조성하고 내구연한이 경과된 노후 차량을 교체하여 안정성은 물론 청소의 효율성을 높이고자 함

□ 사업목표

- 위생적인 음식물류 폐기물 수거체계 확립
- 내구연한 경과 노후차량 교체 및 새로운 디자인 형태의 차량도색

□ 세부 추진계획

- 음식물류 폐기물 수거 전용차량 구입 : 4대(4월 중)
 - 수거에 따른 약취 및 침출수 흘림 최소화
 - 소요비용 : 440,000천원(국비 132,000, 시비 154,000, 구비 154,000)
- 노후 청소차량 교체 : 9대(3월 중)
 - 교체내용 : 도로 청소차량 1대, 재활용 수거차량 8대
 - 소요비용 : 307,000천원(시비 27,000, 구비 280,000)
- 차량 도색으로 깨끗한 이미지 제고 : 78대(대행 29대 포함)
 - 도색내용 : 서울시 표준 디자인 계획에 의거 도색 실시
 - 소요비용 : 98,000천원(시비 48,000, 구비 50,000)
- 공중화장실 환경개선 : 2개소(소요비용 60,000천원)
 - 양평동 2가 42 공중화장실(간이) : 철거 및 교체
 - 당산동 4가 74 공중화장실(건물) : 리모델링

□ 소요예산 : 905,000천원

V. 2008 주요사업 추진실적

1 주민서비스 박람회 개최

사업개요

- 일시·장소 : '08.9.25 ~ 9.26(2일간) 당산공원 및 영등포구청 마당
- 참여인원 : 20,000여명 107개 기관

추진실적

- 주민서비스 체험·홍보를 위한 부스 52개 설치 운영
(8대서비스별 체험마당, 건강, 취업한마당, 문화 및 공연마당 등)
- 아름다운 가게와 함께 1,364점 기증받아 판매수익금 저소득층 지원

2 저소득가구 전세자금 융자 및 임대료 보조금 지원

추진실적

- 융자 지원 : 539세대 93,943백만원
- 월세보조금 : 542가구 24,359천원

예산액 및 집행액

- 융자 지원 : 비예산(전액 국토해양부 국민주택기금으로 지원)
- 월세보조금 : 재배정 예상 78,000천원(시비100%)

3 주민소득지원 및 생활안정기금 운영·관리

사업개요

- 자립의욕이 있는 저소득자에게 주민소득지원 및 생활안정기금을 융자 지원하여 자립의 토대 마련

추진실적

- 신청현황 : 47가구 1,476백만원
- 지원현황 : 22가구 639백만원

예산액 및 집행액 : 1,580,525천원

4 지역사회서비스혁신(바우처) 사업

- 아동인지능력향상서비스 (지역선택형) : 12,362명 309백만원
- 아동발달검사 및 치료지원서비스 (지역개발형) : 1,231명 166백만원
- 주거환경토탈케어서비스 (지역개발형) : 157명 32백만원
- 예산액/집행액 : 904백만원/507백만원

5 따뜻한 겨울보내기 사업

□ 추진기간('08.12.1 ~ '09.2.6)

- 추진실적 : 총 811,673천원(성금 488,307천원, 성품 323,366천원)
- 모금활성화를 위해 『CMB와 함께하는 특별모금』 방송 실시
 - '09.1.20 1,562명 참가 121,073천원 모금
- 성금·품 지원실적 : 9,488명 451,167천원
 - 성금 : 1,515명 127,801천원 / 성품 : 7,973명 323,366천원
- ※ 성금은 위기가정 저소득주민 발굴하여 연중 배분

6 지역자원을 활용한 서비스 연계사업

- 민관협력을 통한 주민생활 서비스 연계사업 추진
 - 수급자 가정 노후전기시설 정비사업 : 월 1회 5가구
 - 롯데삼강, LG전자와 함께하는 도시락 지원사업 : 매월 100만원
 - 코레일과 함께하는 홀로어르신 은빛기차여행 : 1회 100명
 - 저소득층 청소년 안경 맞춰주기 : 1회 120명
- 지역자원 발굴 통한 후원 연계 사업 추진: 23건 1억5천만원
 - 경륜운영본부 당산지점 이웃돕기 연계 : 2,200만원
 - 농협당산지점 장학금 지원 : 700만원
- 지역사회공헌 WIN·WIN전략보고회 개최('08.1월)
 - 기업체 지역사회공헌 성과 보고 및 공로 격려 및 감사패 수여
 - 지역 사회공헌 활동 방향 및 체계적·유기적 파트너십 방안 제시
- 방임아동 지원을 위한 컨소시엄기관 협약('08.10월)

7 복지급여신청자 조사

사업개요

- 근거 : 국민기초생활보장법 제22조, 한부모가족복지법 제5조 등
- 조사대상 : 복지급여신청자

추진실적

- 2008년도 복지급여신청자 조사 현황

(단위 : 가구)

수급신청	책 정	부적합 사유			
		소 계	소득인정액 초과	부양의무자 기준	기 타
2,342	1,381	961	378	327	256

8 취업활동 지원

취업정보센터 운영 실적

구 분	구인등록	구직등록	취업상담	알 선	취 업	취업률
계	788개업체	3,117명	6,687건	13,698건	1,213명	39%
남		1,721명		5,044건	575명	33%
여		1,396명		8,654건	638명	46%

일자리 찾아주기 사업 추진

- 「장애인 취업박람회」 개최
 - 구직 장애인 : 1,800여명 참가(63개 사업체 295명 구인)
 - 채용 결과 : 438명 현장면접 통과, 34명 최종 취업
- 「구인구직 만남의 날」 개최
 - 구 인 업 체 : 6개 업체, 8개 업종, 50명 구인
 - 구 직 자 : 100여명 현장면접, 800여명 상담 등 참여

공공근로사업 추진

(단위 : 천원, 명)

구 분	집행예산	선발인원					비 고
		계	1단계	2단계	3단계	4단계	
계	1,451,710	571	141	146	137	147	
일반공공근로	1,041,710	432	105	112	107	108	
청년공공근로	410,000	139	36	34	30	39	

9 자원 봉사활동 다양화

추진실적

- 자원봉사 참여증진을 위한 활동 연계
 - 신규 자원봉사자 등록 추진 : '08년 신규등록 5,900명(누계29,300명)
 - 민·관 파트너십 기업 봉사단 협약 : 8개 기업 파트너십 협약 체결
 - 1사 1동 자원봉사 결연 추진 : 1개 동 자원봉사 결연
- 자원봉사교육 상설화로 자원봉사자 역량 강화
 - 자원봉사 교육 : 기본교육, 재교육, 전문교육, 청소년교육
 - 총 140회 9,986명

10 사랑의 푸드마켓 운영

추진실적

- 푸드마켓 지원
 - 이용수급자확대 : 1,600가구 → 1,900가구
 - 푸드마켓 운영 : 회원 1,866명, 85개품목(92,300천원)
 - 사랑의 빨래방 운영 : 394명 6,634건(이불세탁 등)
- 푸드뱅크 지원 : 90개소 1,050건(306,860천원)
- 푸드뱅크·마켓 운영주체 일원화 추진(12월)

예산액 및 집행액 : 110,617천원(구비100%)

11 국민기초생활보장 사업

추진실적

- 생계·주거급여, 해산장제급여, 교육급여 등 지원
 - 61,347가구 93,263명
 - 23,627백만원 지원
- 기초생활수급자 확인조사

조사대상		보호중지		급여액변경		계속보호	
가구	인원	가구	인원	가구	인원	가구	인원
2,898	3,225	83	102	547	676	2,268	2,447

예산액 및 집행액 : 25,303백만원 / 23,627백만원

12 저소득층 자활근로사업

추진실적

(단위:천원)

구분	합계	공동체	민간위탁			구 직접시행		
			시 장 진 입 형	사 회 적 일 자 리 형	가 사 간 병 방 문 서 비 스	도 우 미 형	근 로 유 지 형	인 턴 형
사업	19	6	2	7	1	1	1	1
인원	268	52	15	73	6	29	92	1

예산액 및 집행액 : 2,857,151천원 / 2,152,146천원

13 긴급복지 지원사업

추진실적

(단위:천원)

구 분	총 계		생계지원		의료지원		주거지원		시설이용지		그밖의지	
	인원	금액	인원	금액	인원	금액	인원	금액	인원	금액	인원	금액
'08년	187	376,999	3	1,389	182	374,610	0	0	0	0	2	1,000

예산액 및 집행액 : 399,207천원 / 376,999천원

14 영등포 노인케어센터 건립

시설개요

- 위 치 : 문래동3가 76-2
- 시설규모 : 지하1층/지상3층, 연면적 2,982.39㎡
- 이용정원 : 62명
- 시설구분 : 노인요양시설
- 운영법인 : 사회복지법인 엘림복지회(대표 조용기)

추진실적

- '08. 2. 29 : 준공
- '08. 4. 1 : 개원

예산액 및 집행액 : 5,475백만원(국비 776, 시비 3,224, 구비 1,475)

15 문래 제1경로당 재건축

추진실적

- 위치 : 문래동3가 73-1
- 사업규모 : 지상1층, 연면적 316 m^2
- 사용용도 : 경로당(201.24 m^2), 공원관리사무소(화장실 포함)
- 준공 : '08.12.31
- 예산액 및 집행액 : 865백만원

16 노인일자리 사업 확대

사업개요

- 일자리수 확대 : 18개 사업 1,990명('08년 1990명)
- 수행기관 : 노인종합복지관, 신길사회복지관 등 6개 기관
- 고령자취업알선센터, 노인취업지원센터, 취업정보센터 등을 통한 취업상담 및 일자리 알선 및 노인일자리 발대식 개최

- 추진실적 : 일자리수 18개사업 1,961명 참여
- 예산액 및 집행액 : 2,218백만원

17 기초노령연금 사업

사업개요

- 단계별 기초노령연금 신청·접수

구분	접수기간	신청대상	신청자수(명)
1단계	'07.10~12월	'37.12.31이전 출생자	12,942
2단계	'08.4~6월	'43.9.30이전 출생자	5,876
3단계	'08.10~11월	'44.3.31이전 출생자	3,734

추진실적

- 2008년 기초노령연금 지급 현황 (단위:명, 백만원)

대상자	신청자	수급자	지급액	비고
37,662	22,552	13,727	10,804	국50%, 시25%, 구25%

- 예산액 및 집행액 : 11,325천원 / 10,804천원

18

장애인 생활안정 및 자립생활 지원

 추진실적

- 장애인 생활안정 지원 (단위:명/천원)

구 분	계	장애수당	아동부양 수당	의료비	교육비	재 보 조 기 구 활
지급인원	33,292	24,456	784	8,000	13	39
지급실적	2,195,762	1,932,710	128,430	124,870	6,582	3,170

- 장애인 자립생활 지원

- 장애인 활동보조 : 157명/ 778,473천원
- 동주민센터 도우미 : 11명/109,128천원
- 장애인복지 일자리 : 20명/30,700천원

- 중증장애인 전세주택 제공 : 1세대 50,000천원 (기존 10세대 335,000천원)
- 중증장애인 나들이 행사 : 200명 4,000천원
- 중증장애인 명절 위문(금)품 지급: 5,450명 102,630천원

- 예산액 및 집행액 : 1,044,725천원 / 1,024,931천원

19

장애인 편의시설 확충·정비

 추진실적

- 소규모 영업점 문턱 없애기 사업추진: 42개소 28,449천원

- 기 간 : '08.4 ~ 8월
- 대 상 : 1,2종 근린생활시설(슈퍼마켓,소매점,음식점등)영업점
- 추진내용 : 사업장별 주출입구 간이경사로 설치비용 지원

- 공공시설 내 장애인전용주차구역 야광도색 및 안내표지판 설치

- 설치기간 : '08.5.8 ~ 5.28
- 설치실적 : 공공시설 40개소 , 주차구역 96면, 안내표지판 37개

- 장애인 휠체어 수리센터 운영 : '08.3월 ~12월

- 운영방법 : 수리업체와 협약체결(2개소), 수리비지원
- 지원내역 : 수급자(차상위)20만원/일반 10만원

- 장애인 편의시설 관련 교육 : 건축사, 관련공무원, 관내 주민 등 50명

- 장애인 편의시설 관련 책자 제작·배부 : 300권

- 예산액 및 집행액 : 94,000천원 / 67,625천원

20

노숙인 선도 및 상담활동 강화

 추진실적

○ 노숙인 현장민원실 및 거리상담반 성과

구 분	계	상담 및 계도	시설입소	병원이송	귀가
명	10,808	10,618	172	15	3

○ 노숙인 보호 시설 지원 및 관리

- 노숙인 보호시설 지도·점검

· 노숙인 보호시설 운영실태 지도·점검 : 1회/6개 시설

· 화재예방 등 안전점검 : 5회/6개 시설

· 여름철 식중독 예방 위생 점검 : 3회/4개 시설

 예산액 및 집행액 : 333,684천원 / 298,690천원

21

여성사회참여 및 양성평등문화 확산

 사업개요

○ 여성주간 기념식 및 유공자 시상 : '08.7.2

- 제3회 양성평등걷기대회(7.5) 및 여행(女幸)포럼(7.11) 개최

- 제3회 여성영화제 개최(7.17 ~ 18)

○ 찾아가는 양성평등교육 : 각 1,000명 / 15,000천원

○ 여성교실 운영 : 연 4회 1,200명 수료

 예산액 및 집행액 : 104,677천원

22

여행(女幸)프로젝트 추진

 사업개요

○ 여행프로젝트 연구용역 시행 : 한국산업관계연구원('08.1~6)

○ 여행포럼 개최 : 연구용역 결과 및 사례발표('08.7.11)

○ 여행포럼 구성 및 발족식 : '08. 8. 27

- 구성 : 70명(여성단체, 여성위원, 시설장, 모니터링단 등)

○ 여행프로젝트 부서별 경진대회 : '09.12.29

 예산액 및 집행액 : 31,861천원

23

소외여성 지원

 사업개요

- 결혼이민자지원센터 운영 및 방문사업(워크샵, 결혼식, 한글교실 등)
- 가정폭력 성폭력 예방
 - 가정폭력·성폭력 예방 홍보전시관 운영 및 캠페인 : 3회
 - 찾아가는 성폭력예방 교육 : 25회 1,000명
 - 성매매 예방 교육 실시 : '08 상·하반기 2회/600명 (민방위대원)
- 여성복지시설위문격려(2회, 3개소)

예산액 및 집행액 : 316,834천원(국·시·구비)

24

영·유아 복지 향상

 사업개요

- 보육시설 종사자(4회/650명) 및 학부모(3회/800명) 교육
- 장애아통합시설 장애아동 가족 나들이 행사 : 1회 / 110명
- 어린이날 한마당 잔치 지원 : 1회 / 10,000천원
- 민간·가정 보육시설 냉·난방비 지원 : 163개소 / 65,200천원
- 민간·가정 보육시설 영아 간식비 지원 : 27,100명 / 406,500천원
- 민간·가정 보육교사 처우개선비 지원 : 6,381명 / 191,430천원
- 저소득층 영·유아 보육료 지원 : 58,116명 / 9,006,807천원

예산액 및 집행액 : 9,976,463천원 / 9,696,037천원

25

양평3가어린이집 복합시설 건립(재건축)

 추진실적

- '07. 9월 : 설계용역 완료 【(주)천일종합건축】
- '07. 11월 : 우리구 계약심사 및 공개입찰공고
- '07. 12월 : 계약 및 공사착공 【(주)현도종합건설】
- '08. 10월 : 양평3가 복합시설 2차공사 도급계약

예산액 및 집행액 : 3,900,000천원 / 556,094천원

26**신길4동어린이집 복합보육시설 건립(민자유치)**

- '07. 1월 : 하나금융공익재단(1인) 기부채납 신청서 제출
- '07. 6월 : 민자유치 기부채납 협약 체결
- '07.10월 : 공사착공
- '08. 9월 : 공사 준공
- '08.10월 : 소유권 이전 완료

27**청소년 건전 문화 육성** **사업개요**

- 5월 청소년의 달 행사 (모범·효행 청소년 표창 33명)
 - 성년의 날 축하카드 발송 : 88년생 4,548명
- '08 서울교육미디어축제('08.6.21) : “유스페스티벌 영등포 본선”
- 청소년통행금지·제한구역 운영 : 귀가조치 218명, 계도 167명
- 청소년 건전문화 활동지원
 - 청소년문화유적지 순례 : '08.7.26~7.27, 80명(6,600천원)
 - 청소년증 발급 : 209명
- 야간운동장·체육관 개방 : 2개소(당산서초교, 영등포초교)
- 청소년한문예절교실 운영 : 4개소(상설 1, 방학특강 3개소)

 예산액 및 집행액 : 31,895천원(시·구비)**28****구립 청소년 독서실 운영** **사업개요**

- 위탁운영체 : 영등포구도시시설관리공단
- 독서실수 : 13개소 (B급7, C급6) 1,308석(남737,여571)
- 종사자수 : 29명(관리직1명, 임시직28명)
- 독서실 운영 및 이용인원 : 13개소 121,524명
- 대림·문래·선유정보도서관 연계 학습 프로그램 운영

 예산액 및 집행액 : 623,199천원(구비)

29**문래 청소년 수련관 운영** **사업개요**

- 위탁운영체 : 영등포구 도시시설관리공단
- 시설현황 : 부지 2,314㎡ 연면적 4,306㎡(지하1층, 지상3층)
- 종사자수 : 29명(일반직 12명, 기능직 3명, 계약직 14명)
- 이용인원 : 170,260명
- 운영 프로그램 : 5개분야 19개 프로그램 124개 사업

 예산액 및 집행액 : 2,293,053천원(국·시·구비)**30****아동복지 증진 활성화** **사업개요**

- 입양아동 지원 : 27세대 35명/ 16,500천원(국,시비)
- 아동복지시설지원 : 7개소/ 2,280,000천원(시비)
- 가정위탁보호아동 지원 : 23세대 34명/ 32,600천원(시비)
- 소년·소녀가정 지원 : 4세대 5명/ 7,700천원(시비)
- 어린이 그림그리기 대회 : 5. 5(토) 600명/ 5,00천원
- 저소득아동 여름 캠프 『Go~Go 동해바다 더위탈출』 개최
- 일 시 : 8.20(화) ~ 8.22(목) 80명, 9,000천원(구비)
- 아동급식 지원 사업 : 2,700명 (학기중 : 230명, 방학중 : 2,300명)

 예산액 및 집행액 : 3,545,145천원(국·시·구비)**31****제4회 한강 여의도 봄꽃축제 개최** **추진실적**

- 프로그램 : 총 4개분야 55개 문화 프로그램 운영
- 주요행사 : 개막식, 국제 꽃장식 작품 전시회, 국제 플라워 판타지 공연, 창작 무용극, VIA 페스티벌, 제14회 대한민국 난 전시회 등
- 행사객수 : 약 640만명(평일 30~80만명, 주말 100~170만명)

 예산액 및 집행액 : 485,000천원/ 450,016천원

32

찾아가는 문화마당 운영

사업개요

- 추진기간 : '08.2 ~ 12월
- 장 소 : 안양천 특설무대, 공원, 사회복지시설(경로당, 어린이집) 등
- 내 용 : 국악, 연극, 클래식, 뮤지컬 등 다양한 장르의 문화공연

추진실적 - 총 32회 공연

구 분	공 연 내 용	장 소	공연횟수
구민사랑 콘서트	정명훈 초청 음악회, 안양천 여름밤 페스티벌, 구민사랑 BIG 콘서트 등	안양천 특설무대 등	10회
문화나눔 공연	소외계층을 위한 「해피 스마일」 문화나눔 공연	사회복지시설	12회
거리 소공연	수요 작은 음악회 “한낮의 달콤한 休 디저트”	당산근린공원	8회

예산액 및 집행액 : 147,400천원/140,608천원

33

구립여성합창단 운영

사업개요

- 창단년월일 : '05.8.26
- 합창단원수 : 43명 (단장 1, 지휘자, 반주자 1, 단원 40)
- 사업내용 : 정기 공연, 문화행사 참가공연, 경연대회 참가 등

추진실적

사 업 명	일 시	장 소
제5회 휘센합창 페스티벌 참가	4. 9	건국대새천년홀
5월 가족축제 「결혼이민자 합동결혼식」 축하공연	5.18	63빌딩
제13회 여성주간 기념 축하공연	7. 2	문래청소년수련관
제9회 사회복지의 날 기념 축하공연	9.10	문래청소년수련관
제13회 구민의 날 기념 축하공연	9.24	KBS홀
제2회 다문화가요제 개막식 축하공연	10.16	63빌딩
제37회 서울특별시 여성합창단 경연대회 참가	10.23	세종문화회관
제3회 영등포구립여성합창단 정기연주회	12.11	도림교회

예산액 및 집행액 : 72,950천원/72,326천원

34

종목별 체육대회 개최 지원

추진실적

- 구청장기 대회 : 게이트볼, 축구, 테니스, 탁구, 족구 등 8개 대회
- 연합회장기대회 : 스키, 국학기공, 육상, 야구, 게이트볼 등 11개대회
- 기 타 대 회 : 구민건강달리기대회, 서울시민체육대회 등 4개대회

예산액 및 집행액 : 337,328천원/323,195천원

35

구민체육센터 운영

추진실적

- 수지현황 : 수입 2,882,325천원, 지출 2,555,584천원
- 운영현황 : 이용인원 76,063명, 프로그램 58종목 220교실
- 이용자 편의제공
 - 수영장회원중 가임기여성 생리할인(10%)제 실시 및 환불제도 개선
 - 수영장내 사우나실 및 샤워실 환경개선(바닥, 벽체 교체)

예산액 및 집행액 : 2,749,014천원/2,556,584천원

36

일반게임장 등 지도단속

추진실적

- 다중이용업소 자율점검 및 현장 점검 실시
 - 대 상 : 550개소 2회 실시(08.4월,12월)
 - 현장점검 : 자율점검표 불성실 작성 및 미제출 업소 52개소
(직권말소 22, 현장시정 28, 자진폐업 2)
- PC방 등록 완료 : 209개소
- 노래연습장 대표자 교육 실시 : 317개소중 295개소 참여(22개소 무단폐업)
- 다중이용업소 행정처분 현황 ('08.12.31현재)

노래연습장			PC방			게 임 장		
영업정지	과징금	등록취소	영업정지	과징금	등록취소	영업정지	과징금	등록취소
32	17	0	0	0	2	3	0	0

예산액 및 집행액 : 28,145천원/15,066천원

추진실적

- 서울시 특별교부금 요청에 따른 서울시장 면담 : '08.2.28
- 서울시 특별교부금 요청(49억) : '08.3.7
- 서울시 투자 재심사 가결 : '08.5.21
- 설계용역준공 : '08.6.4
- 서울시 특별교부금 (25억) 교부 : '08.7.25
- 지하1·2층 전기실등 설계변경 : '08.8월
- 서울시 계약심사 완료 : '08.11.3
- 공사 발주 : '08.12.27

 소요예산 : 3,826백만원

- 부지매입비 1,118백만원, 공사비 2,708백만원

 추진실적

- 담배꽂초 등 쓰레기 무단투기 단속 추진
 - 단속 추진량 : 7,510건(과태료부과 351,922천원)
 - 담 배 꽂초 : 5,710건(140,988천원)
 - 일반쓰레기 : 2,340건(210,934천원)
- 무단투기 예방 홍보물 제작, 배부
 - 중국어 병기 홍보물 외 107,000매
- 무단투기 금지 경고판 제작, 부착 : 45개
- 담배꽂초 무단투기 예방 캠페인 실시 : 3회 830명
- 무단투기 사진전시회 개최
 - 기 간 : '08.7.14(월) ~ 7.25(금)
 - 내 용 : 무단투기 현장 사진 및 도로 물청소 사진 총 50점
 - 순회전시 : 7.28(월) ~ 9.19(금) 동 주민센터

추진실적

- 가로휴지통 설치 : '08.10월 설치완료
 - 사업체명 : 동광프리즘
 - 주 소 : 서울특별시 관악구 신림8동 541-2 2층 가-11
 - 대 표 자 : 문 차 미
- 장 소 : 영등포구 전역
 - 버스정류장, 지하철 입구, 상가 앞 등 다중이 이용하는 시설물 대로 주변 등
- 설치 갯수 : 245개
(일반휴지통 116개, 재활용휴지통 84개, 담배꽂초용 휴지통 45개)
- 관리방법 : 환경미화원들이 청소 및 쓰레기 수거
 - 청소횟수 : 1일 3회 (개별관리번호 부착 분실예방)

 소요예산 : 86,866천원

- 음식물류폐기물 처리
 - '08.12월 기준 처리량 : 52,960톤
- 음식물 오수 처리
 - '08.12월 기준 처리량 : 2,732kl
- 음식물류폐기물 수거 수수료 징수
 - '08.12월말 현재 징수금액 : 3,080,197천원
 - 대행업체 수집.운반비 : 1,769,993천원
 - 구 세외수입 : 1,310,204천원
- 음식물류폐기물 수거 수수료 안내문 제작·배부
 - 수거 수수료 안내문 ; 150,000매
 - 냉장고부착 분리배출 자석홍보물: 75,000매
- 노후된 환적시설 보수·보강
 - 음식물 환적호퍼 등 보수 : 29,991천원

41**거점용기 청결관리 세척시스템 개선** **추진실적**

- 민간위탁 계약 체결 : '08.3.27
 - 기 간 : '08.3.27 ~ 12.31.
 - 세척횟수 : 월 4회{하절기(7월~8월) 6회}
 - 거점용기 수량 : 3,377개
- 거점용기 및 폐비닐 수거함 배치
 - 위생적인 탈취제 부착 폐달식 거점용기 시범 배치 : 210개
 - 기존 파손분 교체: 1,019개
 - 폐비닐 수거함 추가 배치 : 568개

 소요예산 : 441,684천원

- 세척 민간위탁 389,809천원, 거점용기구매 51,875천원

42**쾌적한 공중화장실 관리** **추진실적**

- 당산동6가 공중화장실 하수구 보수공사
- 문래동 공중화장실 보수공사
- 전 공중화장실 전기보수공사
- 신길7동 1373 공중화장실 보수공사

 소요예산 : 66,449천원