

제195회 구의회 제1차 정례회

2016. 6. 15. ~ 6. 27.

청림 명동포구

2016년 주요업무 보고



교통 행정 과

보고 순서

I . 일반 현황	1
II . 주요업무 추진 실적	6
III . 중점사업 실적	16

I. 일반 현황

1 조직

교통행정과 - (4)개팀

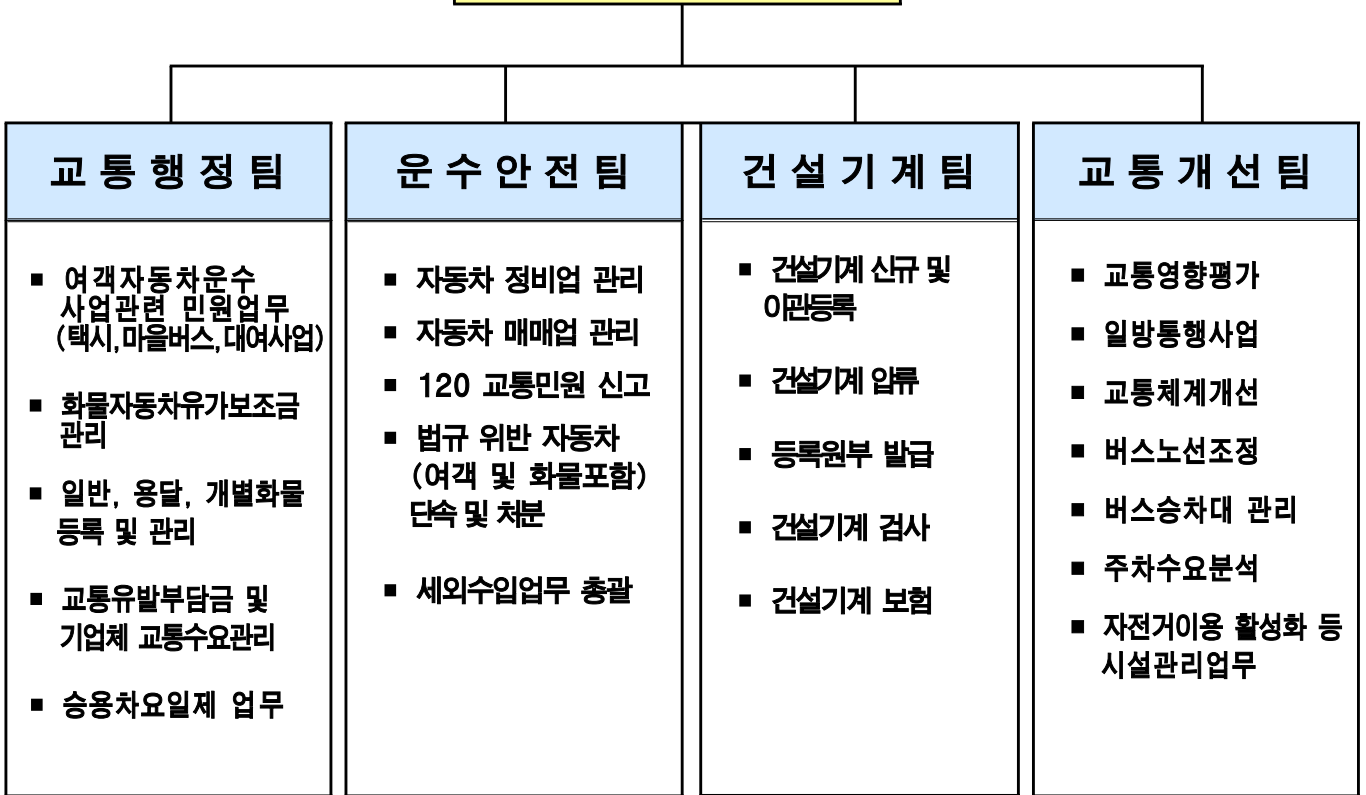

2 인 력

구 분	계	일 반 직						관리운영직				별정직 · 임기제			
		4급	5급	6급	7급	8급	9급	6급	7급	8급	9급	6급	7급	8급	9급
정 원	28		1	6	7	8	1	1		1		1	1	1	
현 원	26		1	4	8	8	1			1		1	1		1
과부족	-2			-2	1			-1						-1	1

3

주요시설 및 장비

□ 대중교통 현황

- 지하철 : 현재 5개 호선(1, 2, 5, 7, 9호선), 24개 역사

※ 신안산선 계획 (한국철도시설공단)

- '11. 3월 ~ '12. 9월 노반기본 및 실시설계
- '15. 8월 민자사업으로 사업추진 결정
- 1단계만 우선적으로 개통 (2017년 착공, 2023년 개통 예정)
- 1단계 : 중앙(시흥시청) ~ 광명 ~ 여의도 (43.6km, 3.9조원)
- 2단계 : 여의도 ~ 서울역 (5.8km, 8천억원)
- 영등포구 : 6.388km
(5개 정거장 : 대림삼거리, 신풍, 도림사거리, 영등포, 여의도)

※ 신림선 추진중 {남서울경전철(주)}

- 구간 : 여의도(샛강) ~ 보라매 ~ 서울대
- 연장 : 총 7.8km
- 기공 : 2015. 9. 17
- 정거장수 : 총 11개 (우리구 4개 정거장)
- 소요예산 : 총 5,606억원

※ 우리구 경유 지하철노선 및 역사현황

호 선	역 사	(밑줄 역사: 환승역)
1 호선	대방, 신길, 영등포, 신도림	
2 호선	당산, 영등포구청, 문래, 신도림, 대림, 구로디지털	
5 호선	양평, 영등포구청, 영등포시장, 신길, 여의도, 여의나루	
7 호선	대림, 신풍, 보라매	
9 호선	선유도, 당산, 국회의사당, 여의도, 샛강	

- 마을버스 : 7개 회사 / 11개 노선

- 택 시 : 개인 1,407대, 법인 11개 회사 1,057대

□ 버스노선 현황

(단위:개)

계	광역버스	간선버스	지선버스	마을버스
127	37	36	43	11

□ 자동차 운수사업체

(단위:업소수)

계	버스	마을버스	택시		화물		대여업	주선업
			법인	개인	법인	개별·용달		
4,002	0	7 (11개노선)	11	1,407	156	2,276	14	131

□ 자동차 관리사업체

(단위:업소수)

계	자동차정비업					매매업
	소계	종합	소형	원동기전문	전문정비	
221	207	21	11	2	173	14

□ 건설기계사업체

(단위:업소수)

계	건설기계대여업	건설기계매매업	건설기계정비업
1,245	1,100	145	0

□ 건설기계 등록

(단위:대)

계	영업용	자가용	관용	비고
17,699	15,926	1,760	13	서울시 전체(46,800대)의 37.82%

□ 교통시설물 현황

(단위:개소)

계	도로안내 표지	보행자안내 표지	도로반사경	자전거보관대	무인자전거시설
953	536	57	228	129 (3,738대)	3개소 (302대)

□ 어린이보호구역 지정

(단위:개소)

계	초등학교	유치원	어린이집
72	23	35	14

□ 어린이보호구역 CCTV 설치현황

(단위:개소)

계	초등학교	유치원	어린이집
125	79	31	15

□ 어린이보호구역 과속경보시스템 설치 현황

(단위:개소)

계	대길초교	도림초교	영등포초교	당산초교	당서초교	당중초교	여의도초교	영중초교	선유초교
13	2	1	1	1	4	1	1	1	1

4

예산 현황

(단위: 천원)

단위사업명	예산액	집행액	집행율(%)
계	748,780	129,976	17.3
교통인프라 운영 및 조성	396,900	36,572	9.2
교통소통의 원활화	18,392	4,886	26.5
대중교통 이용 활성화	101,184	11,357	11.2
기본경비	220,966	77,161	34.9
시·도비 보조금 반환금	11,338	0	0

Ⅱ . 주요업무 추진 실적

연 번	사 업 명	쪽
①	안양천 어린이 교통안전체험장 운영	7
②	어린이 등하교 교통안전 지도사업	8
③	자전거 이용 활성화	9
④	버스승차대 유지보수	10
⑤	교통편의 시설물 유지관리	11
⑥	교통안전시설물 유지관리	12
⑦	법규위반자동차 단속	13
⑧	교통유발부담금 및 기업체 교통수요관리	14
⑨	승용차요일제 참여 확산	15

2014년 5월부터 운영하고 있는 안양천 어린이 교통안전체험장에서 어린이 교통사고 예방과 올바른 교통문화 정착을 위한 안전교육 시행

□ 사업개요

- 위 치 : 영등포구 양화동 10-8번지(안양천 갈대1구장 옆)
- 면 적 : 2,378 m^2
- 운영방식 : 위탁운영 (자전거문화발전연구소, 2014. 5월 ~ 2017. 4월)
- 교육기간 : 매년 7개월 (3 ~ 6월, 9 ~ 11월)
- 위탁 사업 내용
 - 어린이 교통안전체험장 시설물 및 교육장 자재 유지 관리
 - 어린이 교통안전체험장 홍보 : 안내 및 교육대상 모집
 - 교육 프로그램 개발 및 운영 : 교통안전, 자전거 타기 기본교육
- 교육대상 : 안전교육을 희망하는 단체(어린이집, 유치원 등) 및 개인
- 교육신청 : 홈페이지 (www.riverbike.kr)에서 신청

□ 주요 추진실적

- 운영실적(4월 현재) : 총 18회 310명 교육참여

□ 향후계획

- 지속적인 사업홍보로 교육참여 활성화 유도 및 정상운영 추진

□ 소요예산

(단위: 천원)

예산액	집행액	집행율(%)
22,200(구비)	2,500(구비)	11.3

2 어린이 등하교 교통안전 지도사업 (Walking Schoolbus) 교통개선팀

어린이들의 각종 범죄예방과 교통사고를 예방하기 위하여 동일방향의 어린이들과 교통안전지도사가 함께 보행하면서 집까지 바래다주는 어린이 보호사업의 일환으로 추진

□ 사업개요

- 기 간 : 2016. 3 ~ 12월 (여름방학 제외)
- 대 상 : 우신초교 외 8개교 저학년 (1~2학년)
- 내 용 : 평일(12:30~14:00) 하교길 사업참여 어린이들과 교통안전지도사가 함께 보행하면서 집까지 바래다줌
- 지 도 사 : 11명 (전원 서울시 지원)

□ 주요 추진실적

- 2016. 2월 : 사업 참여지도사 선발
- 2016. 3월부터 정상 운영 : 9개교 11명 (참여 학생수: 48명)

□ 향후계획

- 정상적으로 사업 추진

□ 소요예산

(단위: 천원)

예산액	집행액	집행율(%)
35,000(시비)	6,622(시비)	19

우리구 자전거 이용활성화사업의 일환으로 자전거관련 이용시설에 대한 설치와 유지 관리를 통해 주민에게 최적의 서비스를 제공하고자 함

□ 사업개요

- 자전거도로 총 19개구간 21.4km
- 자전거 보관대 : 129개소 3,738대
- 무인 자전거 이용시설 : 3개소 (구청, 당산, 영등포역)
- 수리소 운영 : 3개소 (구청, 당산, 대림)
- 방치자전거 수거 : 10일 이상 장기 주차한 자전거 수거 추진

□ 주요 추진실적

- 무인 자전거 이용시설 유지관리 용역 추진
- 자전거 보관대 관리용역 추진 및 시설정비 : 철거 1조 이설 3조
- 자전거도로 순찰후 시설정비 추진예정
 - 여의동 13-31 아스팔트 노면정비예정 (금년 7월 완료예정)
- 자전거수리소 위탁 운영
- 방치자전거 수거 : 192대 수거완료(5월 현재)

□ 향후계획

- 정상적으로 사업 추진

□ 소요예산

(단위: 천원)

예 산 액	집 행 액	집행율(%)
102,200(구비)	12,600(구비)	12.3

우리구 관내에 버스승차대를 설치·관리하고 노후, 파손된 시설은 교체
정비하여, 버스를 이용하는 주민들에게 대중교통편의를 도모하고자 함

사업개요

- 위 치 : 영등포구 관내
- 기 간 : 2016년 연중
- 내 용 : 버스승차대 유지보수 : 연간단가 계약체결을 통해 버스승차대
유지보수

주요 추진실적

- 버스승차대 유지관리 정비공사(연간단가)
 - 승차대 침지물 제거(3개소), 승차대 지붕보수(1개소)
 - 대기의자 신설(1개소) 및 정비(2개소)

향후계획

- 2016. 6 ~ 12월 : 버스승차대 연간단가 유지보수

소요예산

(단위: 천원)

예 산 액	집 행 액	집행율(%)
5,000(구비)	0	0

우리구 관내 교통시설물중, 노후·파손된 시설은 즉시 교체 정비하고, 민원 요구사항이나 필요시에는 신규로 추가 설치함으로써 도로를 이용하는 주민들에게 편의를 도모하고자 함

□ 사업개요

- 위 치 : 영등포구 관내
- 기 간 : 2016년 연중
- 내 용 : 도로안내표지판 문안수정, 시선유도봉 및 도로반사경 정비 교체 등

□ 주요 추진실적

- 교통시설물 유지관리 정비공사(연간단가)
 - 시선유도봉 신설(18개), 재설치(18개), 철거(38개)
 - 도로반사경 신설(6개), 교체(4개), 각도조정(10개)

□ 향후계획

- 2016. 6월 : 도로안내표지판 정비공사 실시
- 2016. 2 ~ 12월 : 교통시설물 유지관리 정비공사(연간단가) 작업실시

□ 소요예산

(단위: 천원)

예 산 액	집 행 액	집행율(%)
30,000(구비)	0	0

우리구 관내에 기 설치된 교통안전시설물(안전표지, 노면표시등) 및 봄꽃축제시 교통통제를 위한 표지판 설치 등을 통하여 도로를 이용하는 주민들의 안전 사고 예방 및 봄꽃축제의 원활한 진행을 도모하고자 함

□ 사업개요

- 위 치 : 영등포구 관내
- 기 간 : 2016년 연중
- 내 용
 - 스쿨존과속경보시스템 유지보수 및 교통안전시설물(안전표지, 노면표시) 신설 및 정비공사(연간단가) 시행
 - 봄꽃축제 교통통제

□ 주요 추진실적

- 2016. 4월 : 봄꽃축제 교통통제에 따른 표지판 제작 및 설치
- 안전표지 설치·교체·이설·철거·조정 : 67건
- 노면표시 도색·제거 : 14,554m

□ 향후계획

- 2016. 6 ~ 7월 : 과속경보시스템 정비공사 실시
- 2016. 6 ~ 8월 : 영등초교 주변 통학로 정비공사 실시
- 2016. 6 ~ 9월 : 자전거이용시설 정비공사 실시
- 2016. 6 ~ 10월 : 생활권 이면도로 정비사업 실시
- 2016. 6 ~ 12월 : 교통안전시설(안전표지,노면표시) 공사

□ 소요예산

(단위: 천원)

예 산 액	집 행 액	집행율(%)
237,500 (국 130,000, 구비 107,500)	21,472 (국 0, 구비 21,472)	9

버스·택시 등 대중교통 수단으로부터 발생하는 시민 불편사항 해소 및 자동차의 불법구조변경 등 위법행위를 근절하여 준법정신을 고취하고 안전한 교통문화·환경을 조성하고자 함

□ 사업개요

- 추진기간 : 2016년 연중
- 전담단속반 운영 : 직원 2명
- 단속시간
 - 주 간 : 09:00 ~ 18:00
 - 심야단속(밤샘주차) : 22:00 ~ 익일 04:00
- 중점단속 대상
 - 택 시 : 승차거부, 호객행위, 합승, 부당요금 징수, 미터기 미사용 등
 - 버 스 : 정류소 무정차 통과, 정류소 질서문란행위, 정류소 외 승·하차 등
 - 기 타 : 차고지 외 밤샘주차, 자가용 유상영업행위, 불법구조변경 등

□ 주요 추진실적

합계	자동차관리법위반			운수사업법위반			
	봉인탈락	불법등화	불법구조변경	정류소정차 질서문란	승차거부	차고지외 밤샘주차	자동차 표시위반
630	95	59	14	413	2	28	19

□ 향후계획

- 버스, 택시 및 화물자동차 등 불법행위 상시단속
- 심야 취약시간대(00:00~04:00) 사업용자동차 차고지 외 밤샘주차 집중단속
- 자동차관리법위반(불법구조변경, 안전기준부적합) 자동차 특별단속 실시
- 설, 추석절 및 연말연시 심야택시 승차거부 특별단속

□ 소요예산

(단위: 천원)

예산액	집행액	집행율(%)
18,392(구비)	4,885(구비)	26.5

교통혼잡완화 대책의 일환으로 교통유발의 원인이 되는 시설물의 소유자에게 교통유발부담금을 부과하여 도시교통 개선에 필요한 재원으로 활용하고, 교통량 감축 프로그램에 참여한 기업체는 이행실적에 따라 교통유발부담금 감면 혜택을 부여하여 대중교통 이용 활성화 추구

□ 사업개요

- 교통유발부담금 부과 (매년 1회, 10월에 정기부과)
 - 근거법령: 도시교통정비촉진법, 서울특별시 교통유발부담금 경감등에 관한 조례
 - 부과대상 시설물: 당해 시설물의 연면적이 1,000㎡이상인 시설물
 - 부과대상자: 매년 7월 31일 현재 당해 시설물의 등기부등본상 소유자
 - 부담금 산정기준: 각층 바닥면적의 합계×단위부담금×교통유발계수
- 기업체 교통수요관리
 - 대형시설물의 소유자가 교통량감축프로그램을 실시하는 경우 교통량 감축이행 결과에 따라 매년 7월31일을 기준으로 교통유발부담금을 경감
 - 사업 대상(면적1,000㎡이상 시설): 총 861개소 (민간기업: 822, 공공기관: 39)
 - 교통량 감축 프로그램: 승용차부제 운영, 주차장 유료화, 자전거 이용, 통근 버스, 업무택시제 등

□ 주요 추진실적

- 자료조사원 3명(기간제 근로자) 명의변경 등 자료조사 중

□ 향후계획

- 2016. 10월 초 교통유발부담금 부과 예정
- 교통유발부담금 부과·징수를 위한 정확한 자료정비, 징수율 제고
- 기업체 교통수요관리 대상시설 참여 독려 및 이행실적 관리

□ 소요예산

(단위: 천원)

예산액	집행액	집행율(%)
95,884(구비)	10,610(구비)	11

원활한 교통 흐름 및 대기 환경 개선을 위하여 차량 통행량을 줄이기 위한 방법으로 승용차요일제 참여를 유도하여 에너지 절약과 대중교통 이용의 활성화를 도모하고자 함

□ 사업개요

- 참여대상
 - 서울·경기도에 등록된 10인승 이하 비영업용 승용·승합자동차(렌트카 포함)
- 참여조건
 - 준수시간: 선택한 요일 오전7시~오후10시(토·일요일 및 공휴일 제외)
 - 혜택중단: 전자태그 미부착 및 훼손 1회, 연3회 이상 위반
 - 승용차요일제 참여 전자태그 5년 갱신제 시행
- 참여혜택
 - 자동차세 5% 감면(서울시 등록 신청차량에 한하여 2016년까지 한시적 운영)
 - 남산 1·3호 터널 통행료 50% 할인, 공영주차장 요금 30% 할인
 - 거주자우선 주차구획 배정시 가점 부여 등

□ 추진현황

- 승용차요일제 신규가입 현황
 - 대상차량: 117,074대
 - 2016년 가입차량: 409대
 - 누적 가입차량: 23,990대(20.5%)
- 승용차요일제 갱신 현황
 - 갱신대상: 2011년 이전 승용차요일제 가입차량 21,323대(2016.06.30.까지)
 - 자동차세 할인차량 일괄갱신 우편 발송(11,161대): 2016.02.~03.

□ 소요예산

(단위: 천원)

예산액	집행액	집행율(%)
5,300 (시 4,000, 구비1,300)	747 (시 297, 구비450)	14

Ⅲ . 중점사업 실적

1 | 교통사고 예방 안전대책 강구

교통개선팀

서울시 교통사고 사망자 통계에 따르면 2015년도 우리구 사망자수가 29명으로 가장 높게 나타나 금년도에 교통사고를 획기적으로 줄일수 있도록 교통안전대책을 강구함

□ 사업개요

- 추진기간 : 2016년도
- 추진내용 : 총 16개사업 650.7백만원 규모의 교통안전대책 사업추진
 - 시설분야 : 차없는거리 조성등 9개사업 600백만원
 - 운영분야 : 교통실태조사 실시 등 3개사업 35.7백만원
 - 교육분야 : 안양천 교통안전체험장 운영 1개사업 15백만원
 - 홍보분야 : 보호구역 홍보캠페인 등 3개사업 비예산

□ 주요 추진실적

- 교통사망사고 발생건수(2016.5.16일 기준) - 10명(15년 대비: -3명)
- 시설분야 : 양평2동 양평로22라길 안전휀스 115m 설치완료
- 운영분야 : 교통안전실태조사(국토교통부, 교통안전공단) 진행중
교통사망사고 신속운영팀(TF) 및 교통안전지도사업 정상 추진중
- 교육분야 : 안양천 교통안전체험장 정상운영(4월 현재) - 18회 310명

□ 향후계획

- 금년도 추진사업들에 대한 정상 추진 예정

□ 소요예산

(단위: 천원)

예산액	집행액	집행율(%)
650,700 (국 224,600, 시 317,100, 구비 109,000)	24,122 (시 6,622, 구비 17,500)	3.7