

주요 업무 보고

2004. 11.



자치행정과

보 고 순 서

I . 일 반 현 황

II . 2004년 주요업무 추진실적

III . 2005년 주요업무 추진계획

1. 일반 현황

□ 인 력

구 분	계	행 정 직					기 능 직			고용직
		5급	6급	7급	8급	9급	8급	9급	10급	지도원
정 원	24	1	6	8	7	0	0	0	2	0
현 원	24	1	6	6	5	1	1	3	0	1
과부족	0	0	0	-2	-2	+1	+1	+3	-2	+1

□ 조 직

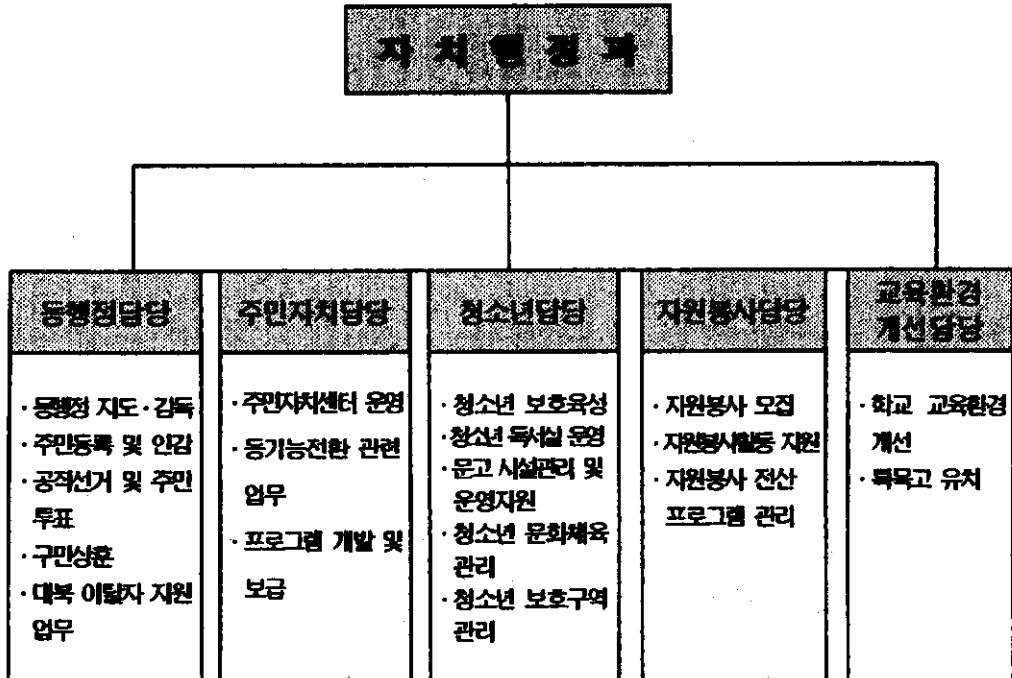

□ 동정 현황

○ 일반

동사무소	총 수	반 수	세대수	인구수
22	700	5,044	153,627	406,533

○ 인 력

(정원/현원)

계	5 급	6 급	7 급	8 급	9 급	기능직	고용직 (지도원)
212/303	22/22	22/23	43/105	82/47	43/18	0/65	0/23

○ 청 사

동수	양호	신축	증축	정비 대상			비 고
				소계	노후	협소	
22	12	2	1	7	5	2	신축 : 영동포1동, 신길7동 증축 : 당산1동 노후 : 여의동, 당산2동, 문래1동, 문래2동, 양평2동 협소 : 신길4동, 대림1동

□ 주민자치센터 현황

다목적 회의실	교육장	헬 스	인터넷방	취 미 활동실	창작· 전시실	독서실 문고 등	기 타
22	7	12	21	7	3	21	2

청소년 시설 현황

계	청소년독서실	새마을 문고	청소년 문화의집	청소년 출입 제한 금지구역
41	14	23	1	3

자원봉사자 등록 현황

구분	계	성 인		학 생
		계 인	단 체	
인 원	6,933	1,917	89개단체 1,910명	3,106

학교 현황

계	유치원	초등학교	중학교	고등학교
82	42	21	11	8

II . 2004년 주요업무 추진실적

1 동청사 신·증축

동 명	규 모	무 자 내 역	집 행 액 (천원)	비 고
신길 7동 (신 축)	지하2층, 지상6층 연면적 791평	- 설계완료 (10.1) - 공사발주 (11월)	1,500,000	
영등포1동 (신 축)	지하1층, 지상5층 연면적 550평 내외	- 부지매입 (2월) - 설계발주(11월)	953,000	
당산 1동 (증 축)	지상4층 15평 증축 (동대본부)	- 공사완료 (10월)	84,010	
당산 2동 (부지매입)	129평	- 매입비 2회분 납부(2월,12월)	440,000	

2 주민등록 전산자료 대사실시

- 대사기간 : 2004. 2. 11 ~ 6. 5
- 대 상 : 거주자와 말소자의 주민등록표 및 전산화일 전체
- 실 적

대사대상	유 형 별 보 정 실 적							
	계	현본적	세대구성	주소이력	성명이력	주민번호	발급일자	기 타
619,329	22,663	6,872	1,247	9,003	253	65	3,040	2,183

3 적십자 회비 모금

- 모금기간 : 2회 (1.20 ~ 2.29, 3.20 ~ 4.30)
- 모금방법
 - 개 인 : 5천원 ~ 5만원(건물재산세 납부액기준 차등적용)
 - 개인사업자 : 15천원
 - 법 인 : 30천원 ~ 300천원
- 모금실적 : 376,416천원 (목표 471,862천원의 79.8%)

4 행정 서포터즈 모집 및 활용

- 목 적 : 대졸 미취업자에 대한 사회적응훈련 기회제공 및 고학력
실업 해소
- 근무기간 ─ 1차 : 2004. 3.29 ~ 6. 7
└ 2차 : 2004. 8.20 ~ 10.30
- 배치인력 : 총 233명 (1차 : 116명, 2차 : 117명)
- 활 용 : 승용차 자율요일제 홍보, 불법 주·정차단속 및 전산자료
정비 등 행정업무 보조

5 주민자치센터 운영

○ 프로그램 참여 인원

구 분		계획인원	참여인원	참여율 (%)	감사료
프로그램	강좌 수				
32	145	510,000	425,460	83.4	293,753천원

○ 프로그램별 참여 현황

계	노래 교실	서예 교실	수지잡	스포츠댄스	에어로빅	벨스	꽃꽂이	단전호흡	어린이 교실	기타
425,460	56,160	37,865	11,061	43,822	29,356	166,503	5,275	10,423	17,018	48,977

○ 성별·연령별 이용 주민수 현황

구 분	이용주민수	성 별		이 용 대 상 별			
		남	여	어린이 청소년	성인 여성	성인 남성	노인
총 계	425,460	140,401	285,059	63,819	225,493	106,365	29,783

6 주민자치센터 참여수기 공모

○ 공모기간 : 2004. 3. 2 ~ 5. 15(75일간)

○ 접수건수 : 56편

○ 시상내역 : 21편

- 최우수상(1), 우수상(5), 장려상(5),佳作(10)

7 주민자치센터 특별강연회 실시

- 일 시 : 2004. 7. 16
- 장 소 : 문화웨딩홀 대강당
- 참여대상 : 300명
- 강연내용 : 구민과 함께하는 주민자치센터 『행복과 성공에감』

8 주민자치센터 프로그램 경연대회 개최

- 행사일시 : 2004. 10. 8
- 장 소 : 영등포구민회관 대강당
- 참석인원 : 1,000명이상(등별 40명 이상 참여)
- 행사내용
 - 프로그램 경연대회
 - 즉석 장기자랑 및 레크리에이션
 - 경품 추천 및 시상

9 주민자치센터 작품전시회 개최

- 행사일시 : 2004. 10. 8
- 전시기간 : 2004. 10. 8 ~ 10.12
- 장 소 : 영등포구민회관 중정홀
- 출품작품수 : 150점 이상
- 참여부분 : 서예, 꽃꽂이, 스텐실, 사군자, 포장, 사진, 어린이미술 등

10 주민자치센터 생활과학교실 개설

- 추진 동 : 12개동(영동포3동외 11개동)
- 수강생 이수 현황 : 530명(수료 : 324명, 수강 및 접수중 : 206명)
- 프로그램 내용
 - 청소년 대상 재미있는 과학실험
 - 어머니와 함께하는 과학실험
 - 특화프로그램(과학강연, 과학영화 상영) 등
- 주요 행사 추진실적
 - 영동포3동 과학축제 : 2004. 5. 8 영동포구민회관 500여명 참여
 - 과학축제 : 2004.10.30 이화여자대학교 과학교실 수강생 100여명 참여
- 기대효과 : 주민자치센터별 월 65만원씩 한국과학문화재단에서 수혜

11 청소년 문화행사 개최

구 분	길거리 농구대회	청소년 어울마당	민스·유익 경연대회
시 기	2004.4.18	2004.7.29 2004.8.11	2004.4.17
장 소	한강시민공원 (여의도지구)	충남공주/부여일대 강원도 일대	영동포청소년문화의집 (다목적홀)
내 용	3:3길거리농구경기 3점슛대회	문화유적지 순례 생활문화체험	그림댄스, 대중가요 매적풍선 포토서비스
참여인원	150명	55명 80명	260명

12 구립 청소년 독서실 운영

개·소수	좌석수	이용연인원	이용율	비고
14	1,433석	344,915명	87.1%	개관일 277일

13 청소년 통행금지 제한구역 운영

현황		활동실적				비고
개소수	인력	계	출입·고용	귀가조치	계도	
3	11	383	-	74	309	

14 자원봉사자 수요처 및 배치

구분	계	복지시설	공공기관	병원	기타	비고
수요처	233	40	81	10	102	
배치인원 (누계)	6,284	1,120	924	30	4,210	

15 자원봉사 프로그램 운영실적

구분	계	이·미용 수지침	복지시설 방문봉사	환경정화 봉사	장애우 나들이봉사	청소년 봉사	기타
회수	58	7	7	5	8	15	16
봉사인원 (명)	3,305	240	124	1,354	120	1,307	160

16

「사랑의 집 고쳐주기」 사업 추진

- 수혜가구 : 31가구 (국민기초수급자 및 저소득가구)
- 사업내용 : 보일러, 부엌, 지붕수리, 도배,장판 교체 등
- 집행실적 : 13,900천원 (국.시비)

17

교육환경개선 사업비 지원

(단위 : 천원)

계	유치원	초등학교	중학교	비고
295,220	25,900	151,176	118,144	

- 주요사업
 - 교재교구 구입
 - 도서실 리모델링
 - 교사동 내·외부 도색 등

Ⅲ. 2005년 주요업무 추진계획

1 동청사 현대화

노후·협소한 동청사를 지역실정에 맞게 확충하기 위하여 신축 등을 통한 지속적인 시설개선으로 증가하는 행정수요에 대처하고, 주민자치 공간을 확대하여 지역주민의 편의를 증진하기 위함

□ 추진방향

- 증가하는 행정수요에 비해 낡고 협소한 동청사 시설을 연차적으로 개선
- 체력단련실 등 주민자치공간을 확충하여 미래 행정수요에 대처

□ 추진목표

- 신 길 7동 : 청사신축공사 85% 진행
- 영등포1동 : 설계 완료 및 신축 40% 진행
- 당 산 2동 : 부지매입 완료(매입비 3~5회분 납입)
- 대 립 1동 : 설계 완료
- 여 의 등 : 설계 완료

□ 사업개요

- 신 축 : 2개동(신길7동, 영등포1동)
 - 신길7동 청사 신축 / 위치:신길동897-3, 규모:지하2층, 지상6층
연면적:2640.41㎡(798평), 총사업비:4,981백만원
 - 영등포1동 청사 신축 / 위치:영등포동592-70, 규모:지하1층,지상5층
연면적 : 1819㎡(550평 내외), 총사업비 : 4,297백만원
- 설계용역 : 2개동(대립1동, 여의동)
 - 대립1동 : 설계비 210백만원
 - 여의동 : 설계비 193백만원
- 부지매입 : 2개동(당산2동, 신길4동)
 - 【당산2동】
 - 대지면적 : 428.4㎡(129.5평) - 총매입금:1,221백만원
 - 연부금 납부 : 1.2회분(2004년), 3.4.5회분(2005년)
 - 【신길4동】
 - 대지면적 : 268㎡(81평) - 총매입금: 689백만원
 - 2005년 : 320백만원(34평 매입)

□ 세부추진계획

① 연차별 계획

(단위: 백만원)

구 분		2003년 이전	2004년	2005년	2006년	2007년 이후
추진 내용	○신길7동 청사 신축		-설계비 200 -공사비1,300	-공사비3,482		
	○영동포1동 청사 신축		-부지매입747 -설계200	-공사비1,675	-공사비1,675	
	○당산2동청사 부지매입	-계약금122	-연부금440 (1,2회분)	-연부금(3회분) 및 여자 735	-설계비 200 -공사비1,649	-2,000
	○대림1동 청사 증축		-계획수립 및 예산반영	-설계용역 발주 및 설계완료 -설계비210	-공사비4,266	
	○여의동 청사 신축		-계획수립 및 예산반영	-설계용역 발주 및 설계용역 -설계비193	-공사비1,515	-공사비2,000
	○신길4동청사 부지매입			-부지매입 320	-공사비2,345	-공사비2,000
총사업비:27,274백만원		122	2,887	6,615	11,650	6,000

② 2005년 계획

구 분		계	1/4분기	2/4분기	3/4분기	4/4분기
추진 내용	○신길7동 청사 신축(공사)	공사85%	15%	25%	20%	20%
	○영동포1동 청사 신축 (설계 및 공사)	-설계:100% -공사:50%	50% (설계)	50% (설계)	25% (공사)	25% (공사)
	○당산2동청사 부지매입	-부지매입 완료(100%)	100%			
	○대림1동 청사 증축	설계100%	10%	40%	40%	10%
	○여의동 청사 신축	설계100%	10%	40%	40%	10%
	○신길4동청사 부지매입		20%	20%	20%	40%
총사업비:6,615백만원		6,615	2,007	912	1,750	1,946

2

방법 및 생활주변 불법행위 예방용
CCTV 시범 설치·운영

주민의 생명과 재산을 보호하고 생활주변 불법행위 예방을 위하여 관내 방범취약지역 등에 서울특별시 구청장협의회 계획과 연계하여 CCTV를 시범 설치·운영함으로써 범죄예방과 생활주변 불법행위 등을 근절하고자 함

□ 추진방향

- 관할 경찰서와 카메라 및 모니터 설치장소 협의
- 카메라 설치위치는 경찰서 의견과 주변 여건을 반영하여 선정하고 주변지역의 주민동의를 구하여 최종 확정
- 서울특별시 구청장협의회 계획과 연계하여 추진

□ 추진목표

- 방범취약지역에 대한 범죄예방
- 쓰레기무단투기, 불법주·정차 등 생활주변 불법행위 예방
- CCTV 설치에 따른 우리구의 독자적인 평가자료 확보

□ 사업개요

- 설치대수 : 카메라 48대(대림지구대 관할 대림1,2,3동)
- 설치방법 : 선정된 지역에 카메라를 설치하고 대림지구대에 모니터링을 위한 장비 설치
- 운영방법
 - 구 청 : 장비의 설치·유지관리 및 관련 장비의 업무활용
 - 경찰서 : 지구대에 설치된 장비의 운영

□ 소요예산 : 290,000천원

- 설치비용 : 480,000천원(10,000천원×48대)
- 우리구 부담액 : 240,000천원(설치비의 50%)
- 운영비 : 50,000천원(2005년도는 연간운영비중 일부 편성)

□ 특기사항

- 서울특별시 구청장협의회 협의사항으로 설치비의 50%는 강남구에서 부담하고 "특별자치단체" 또는 "CCTV 설치조합"을 설립하여 사업추진 예정

3

자율방법대 활성화

각 동별 자원봉사자를 중심으로 지역주민이 동 단위로 조직하여 관할 지구대(파출소)와 상호 협력관계를 갖고 방법활동을 하고 있는 자율방법대에 대하여 애향심과 긍지를 갖고 지속적으로 방법활동을 할수 있도록 자율방법대를 활성화하고자 함

추진방향

- 자율방법대의 지원금 확대
- 자율방법대의 사기진작 및 사고발생시 보상대책 강구

추진목표

- 지원금 확대로 자율방법대의 운영을 활성화
- 자율방법대의 1개동 1개대 구성 및 여성 자율방법대 운영 활성화
- 전대원에 대한 상해보험 의무 가입

사업개요

- 현행 동별 월20만원의 지원금을 월30만원으로 상향조정
- 별도로 구성·운영되고 있는 여성자율방법대에 대하여 지원금 지급
- 전대원 자원봉사자로 등록, 상해보험 가입

소요예산 : 86.400천원

기대효과

- 방법 취약지역에 대한 순찰 강화
- 대원의 사기진작 및 방법활동 참가자 증가

4 주민등록업무 담당공무원 보험가입

주민등록업무 담당공무원이 업무수행 중 과실로 인한 재정적 부담을 덜어줌으로써 안심하고 직무수행을 할 수 있도록 주민등록 업무담당공무원을 대상으로 보험가입을 하고자 함

□ 관련법령 및 근거

- 주민등록법 제20조(보험·공제 등에의 가입) : 2004. 3.22일 공포 시행
 - 구청장은 그 지방자치단체의 조례가 정하는 바에 의하여 소속직원의 주민등록 사고로 인한 피해발생에 대비하기 위하여 보험(신원보증보험을 포함한다) 또는 공제 등에 가입할 수 있다

□ 보험가입 개요

- 가입대상 : 각동 주민등록, 전입, 등·초본 담당 및 민원봉사과 등초본 담당
- 가입방식 : 직위포괄 계약방식
- 보험료산출
 - 사고발생시 지급받을 보험가입금액 : 1억
 - 보험기간 : 1년

□ 소요예산 : 5,495천원

- 80,800원×68명 = 5,494,400원
(동사무소 66명, 민원봉사과 2명)

5 주민자치센터 프로그램 경연대회 개최

주민자치센터의 다양한 프로그램을 통하여 그동안 배우고 익힌 솜씨를 발표·경연하는 자리를 마련함으로써 삶과 문화를 접목하고 주민의 참여동기 유발 및 삶의 보람을 고양시켜 지역공동체 형성과 주민자치센터 활성화에 기여코자 함.

□ 추진방향

- 동별 프로그램 운영에 대한 자율적 출연장이 되도록 유도
- 주민화합과 공동체 형성의 장 마련
- 주민이 참여하고 만들어 가는 주민한마당 축제로 정착

□ 행사개요

- 일 시 : 2005. 10월 중
- 장 소 : 영등포구민회관 대강당
- 참석인원 : 800명(구의원, 주민자치위원, 자원봉사자, 일반시민 등)
- 내 용
 - 프로그램 경연대회 (동별 프로그램 발표)
 - 즉석 장기자랑 및 레크리에이션
 - 경품추첨
 - 우수프로그램 시상

□ 소요예산 : 36,200천원

□ 기대효과

- 프로그램 참여의 자긍심을 고취시켜 주민자치센터 활성화에 기여
- 경연대회 참여로 프로그램을 벤취마킹할 수 있는 기회 부여
- 경연대회를 통한 지역공동체 형성으로 주민자치의 자립기반 확립

6 주민자치센터 작품전시회 개최

주민자치센터 운영 프로그램을 통하여 습득한 기술을 작품을 통하여 전시하는 자리를 마련함으로써 색다른 문화를 접목하고 주민의 참여 동기 유발 및 작품성취의 보람을 고취시켜 지역공동체 형성에 이바지 하고 주민자치센터 활성화에 기여코자 함

□ 추진방향

- 동별 프로그램 운영에 대한 자율적 출품이 되도록 유도
- 주민화합과 공동체 형성의 장 마련
- 주민이 참여하고 만들어 가는 주민자치센터로 정착

□ 세부추진계획

- 일 시 : 2005. 10월 중 (전시기간 : 3일간)
- 장 소 : 영동포구 구민회관 증정홀(2층)
- 행사 참여대상 : 120명
 - 구의원, 주민자치위원, 일반시민, 공무원 등
- 출품작품수 : 150점 이상 (동별 5점 이상)
- 동별 주민자치센터 작품전시 준비
 - 참여부문 결정 : 현재 각동 주민자치센터 운영프로그램 중 작품 전시가 가능한 품목 선정 (서예, 꽃꽂이, 스텐실, 사군자, 포장, 어린이미술 등)
- 개인작품뿐만 아니라 공동작품을 출품하여 주민화합 유도
- 작품전시실 입구에 다과상 준비

□ 소요예산 : 16,100천원

7 지방자치대학원 「정책아카데미21」 강좌 개설

지방자치시대에 걸맞는 주민자치역량을 배양하고 새로운 행정환경 변화에 효율적으로 대응하기 위하여 대학교와 연계하여 위탁교육을 실시함으로써 성숙된 자치의식을 함양하고 지역사회발전에 기여하고자 함.

□ 개 요

- 교육기간 : 2005. 8월 ~ 2006. 2월(6개월 교과과정)
- 교육인원 : 250명 내외
 - (시·구의원, 공무원, 주민자치위원, 일반시민 등)
- 교육장소 : 영동포구청 지하상황실
- 위탁기관 : 지방자치대학원을 운영중인 대학에 위탁

□ 강좌개설내용

- 강의시간 : 매주 1회, 2과목 180분 강의
- 교 과 목 : 자치행정·정책개발·지역개발·시민의식 등 4개 분야 30개 과목
 - 미래사회의 변화와 지방정부의 대응방안
 - 지역특화산업의 육성과 지원방안, 「시민이 주인」 되는 지방자치
 - 지역사회 지도자의 역할과 사명, 영동포구의 문화유산과 시민의식
 - 전자정부시대의 주민의 행정참여, 21세기 영동포구의 비전과 발전구상 등

□ 수료자 사후관리

- 소정의 이수자에게 대학교·지방자치대학원장 명의 수료증 수여
- 국내외 저명인사 특별초청강연 및 지방자치에 관한 학술행사시 초청
- 수료자 모임 결성 및 지속적인 지원으로 지역발전에 참여유도

□ 소요예산 : 62,900 천원

- 위탁교육비 : 57,000천원
- 홍보비 : 3,900천원
- 기타 업무추진비 : 2,000천원

8 주민자치센터 「생활과학교실 과학잔치」 운영

12개 동 주민자치센터 생활과학교실에서 습득한 과학체험 및 실험들을 지역주민들과 함께 공유함으로써 풀뿌리 과학기술문화에 대한 이해와 확산으로 생활과학교실을 더욱 활성화 시키고자 함.

□ 추진개요

- 행사일시 : 2005. 2월중
- 행사장소 : 구민체육센터 강당 또는 구민회관 증정홀
- 참여단체 : 영등포1·3동, 당산1동, 도림1동, 문래2동, 양평1·2동, 신길2·3·4·5·6동의 생활과학교실운영동과 WISE거점센터
- 행사주관 : WISE 거점센터
- 행사후원 : 영등포구청
- 진행방법 : 영등포구청 예산지원으로 이화여대 WISE거점센터 위탁행사
- 행사내용 : 15개 정도의 부스를 설치하여 각 부스마다 각각 생활과학교실에서 실험한 내용중 주제를 선정하여 시연
- 참여자 : 구청장, 구의원, 생활과학교실 수강생 및 학부모, 자치위원, 일반시민, 공무원 등

□ 소요예산 : 15,000천원

- 운영비(인건비 등) : 3,700천원
- 실험재료비 : 3,000천원
- 시설비 : 4,300천원
- 홍보비 : 4,000천원

□ 기대효과

- 생활과학의 기술을 직접 체험함으로써 청소년과 학부모의 과학에 대한 관심도 제고
- 과학에 대한 이해와 호기심 유발로 과학인적자원 저변확산 계기 마련
- 지역주민의 참여를 통한 주민자치센터의 활성화 도모

9 주민자치위원 워크숍 실시

주민자치센터 운영의 중심적인 역할을 담당하는 주민자치위원을 대상으로 워크숍을 실시하여 주민자치센터운영의 정보교류 및 화합의 장으로 단합을 도모하며, 주민자치 전문강사를 초빙하여 주민자치의 나가야 할 방향을 제시하고 토론함으로써 주민자치센터 운영의 활성화에 기여코자 함.

□ 추진방향

- 주민자치위원의 역할 정립 및 마인드 변화
- 사례발표 및 토론 등을 통해 실질적인 방안 모색
- 자치센터간 정보교류 및 벤치마킹의 기회 부여

□ 추진개요

- 일 시 : 2005. 5월중(1박2일)
- 장 소 : 추후 결정
- 대 상 : 총400여명
 - 주민자치위원, 자원봉사자 등 352여명
 - 관계공무원 48여명(동장, 구·동 실무자)
- 행사방법 : 이벤트 전문업체와 위탁교육 수의계약에 의하여 실시
- 내 용
 - 특강 및 사례발표 : 주민자치센터 활성화를 위한 운영방안
 - 소양교육 : 주민자치행정의 현실과 나가야할 방향(외부전문가)
- 사례발표집 제작
 - 워크숍 참석 대상자를 대상으로 주민자치센터 운영활성화를 위한 연구사례를 제출받아 워크숍 행사시 책자로 제작, 배포

□ 소요예산 : 58,000천원

- 산출근거 : 145천원×400명 = 58,000천원

10 청소년 건전 육성

미래사회의 주역이 될 청소년들의 복지를 증진하고 수련활동을 지원하며 다양한 청소년 프로그램을 개발 지원하여 건전한 청소년의 균형있는 성장을 도모함

□ 추진방향

- 다양한 수련프로그램의 제공으로 청소년건전육성에 기여
- 청소년들의 전용공간 제공으로 여가선용 활성화
- 유해환경으로부터 청소년을 보호하여 건강한 사회인으로 성장하는데 기여

□ 사업개요

- 사업기간 : 2005. 1. 1 ~ 12. 31
- 주요사업내용
 - 청소년수련 프로그램 개발 운영
 - 청소년 어울마당 : 연2회
 - 청소년문화유적지 순례 : 연1회
 - 야간운동장 개방 : 2개소(영등포초교, 당산서초교)
 - 청소년한문예절교실 운영 : 연4회(연중)
 - 청소년 보호구역 관리
 - 청소년보호감시초소 운영(3개소)

□ 세부추진계획

- 청소년 어울마당 : 10,000천원(구비50%,국비50%)
- 청소년문화유적지 순례 : 6,600천원
- 청소년한문예절교실 운영 : 13,800천원(시비)
- 야간운동장 및 청소년보호감시초소 운영 : 7,160천원

□ 소요예산

- 사업비 : 37,560천원

11 영등포 청소년문화의집 운영

영등포청소년문화의집은 청소년 문화예술 공간으로 다양한 프로그램 운영 및 시설 확충 등으로 청소년의 문화예술에 관한 감수성 배양 및 지역주민 문화수준 향상에 목적이 있음

□ 추진방향

- 청소년문화프로그램 활성화(교육강좌, 공연 등)
- 지역주민을 위한 사회교육 강좌
- 영등포지역내 청소년문화수준 향상
- 청소년문화활동 및 공간활용으로 청소년 건전 육성 기여

□ 사업개요

- 사업기간 : 2005. 1. 1 ~ 12. 31
- 청소년문화의집 인건비 및 운영비 지원
- 청소년문화의집 시설유지관리

□ 세부추진계획

- 청소년문화의집 운영활성화 : 444,000천원
- 문화의집인건비, 운영비, 시설장비유지비

□ 소요예산

- 사업비 : 444,000천원

12 구립 청소년독서실 운영 지원

저소득층 지역 청소년들이 밝은 미래를 설계하고 자아개발을 실현할 수 있는 보다 쾌적한 면학공간을 제공함으로써 건전한 청소년으로 성장할 수 있도록 기여하고자 함

□ 추진방향

- 청소년이 미래를 설계할 수 있는 면학공간 제공
- 보다 많은 저소득 지역청소년이 이용할 수 있도록 운영활성화
- 보다 쾌적한 면학공간 제공을 통한 이용률 제고

□ 사업개요

- 구립 독서실의 효율적 운영관리
 - 인건비, 시설운영비 등 지원
- 신길7동 청소년독서실 개원
- 구립 독서실 시설 개·보수
 - 영등포1동 옥상방수
 - 양평2, 신길5동 방음창 설치
- 구립청소년독서실 환경 개선

□ 세부추진계획

- 독서실 운영활성화 : 893,294천원
 - 독서실인건비, 운영비, 시설장비유지비
- 독서실 환경개선(시설비) : 29,720천원
 - 영등포1동 옥상방수 : 7,000천원
 - 양평2,신길5동 방음창 설치 : 9,000천원
 - 독서실 공기청정기 설치(14개소) : 13,720천원

□ 소요예산

- 사 업 비 : 923,014천원

13

새마을문고 운영 지원

지역 문고의 활성화를 통한 구민 독서분위기 함양과 지속적인 보유장서의 확충을 통한 지역 주민의 독서욕구 충족

추진방향

- 동 단위문고 활성화를 통한 독서분위기 함양
- 지속적인 보유장서 확충을 통한 독서욕구 충족
- 문고운영 활성화를 위한 단위문고 운영비, 도서구입비 등 지원
- 독서분위기 함양을 위한 각종 독서진흥 행사 개최

사업개요

- 새마을문고 운영 활성화
 - 문고운영비, 도서구입비 지원
- 범 구민 독서분위기 함양
 - 문고가족 독서 여름캠프 개최
 - 알뜰도서 교환시장 개설
 - 책 많이 읽는 마을 선발대회
 - 국민독서 경진대회 개최

세부추진계획

- 새마을문고 운영 활성화 : 151,230천원
 - 문고운영비, 도서구입비 등 지원
- 범 구민 독서분위기 함양 : 30,740천원
 - 독서가족여름캠프(8,460천원), 알뜰도서교환시장(13,500천원)
 - 책 많이 읽는 마을상(3,400천원) 국민독서경진대회(5,380천원)

소요예산

- 사업비 : 181,970천원

14 청소년수련시설 건립(폐교부지 매입)

도시화로 인하여 폐교된 학교를 매입하여 청소년수련관 등 자연과 벗하며 심신을 수련할 수 있는 공간을 조성·제공함으로써 관내 청소년과 지역주민의 높아나는 복지수요에 능동적으로 대처하고자 함

□ 추진근거

- 청소년기본법 제18조 : 청소년수련시설의 설치운영
- 폐교재산의활용촉진을위한특별법 제5조 : 대부등에 관한 특례

□ 추진현황

- 폐교부지확보 계획수립 - 구방침 82호(2003. 10. 27)
- 장현초교 시설활용 기본계획 수립- 구방침 223호 (2004. 3. 17)
- 충남 보령교육청 매각협조 요청공문 발송 : 2004. 3. 18
- 매각 협조요청을 위한 보령교육청 방문 : 2004. 5. 7

□ 시설물 현황

학교명	위 치	시설물 심사 결과				비고
		시설현황		주변여건	활용방법	
		토지	건물			
장현초등학교	충남 보령군 청라면 장현리 545-1	14,341㎡ (4,345평)	864㎡ (261평)	오서산, 명대계곡, 천수만, 대천해수욕장, 김좌진 장군묘 등	청소년수련원	

□ 문제점

- 현재 충남 보령교육청 공유재산심의회 회의에서 수의계약이 아닌 공개경쟁입찰로 결정
- 학교용지 불포합 지적 정리 및 감정평가 후 공개경쟁입찰 예정 (시기미정)

□ 향후 추진계획

- 낙찰액 대비 공공성, 효율성 등 사업성 재검토 후 응찰
- 수련시설 등 건립방안 검토
- 도·농간 자매결연을 통한 농산물의 지속적 판로 제공
- 주말농장 등 친환경 농촌체험 사업을 통한 지역개발 도모

15 자원봉사센터 운영 활성화

자원봉사활동에 대한 중요성과 필요성이 국가적 공감대가 형성됨으로서 자발적 봉사활동 참여가 증가하고 활동 범위도 과거 일변도에서 다양화로 전환되고 있어 이에 적극적인 상황대처와 행정지원으로 이웃과 더불어 살아가는 따뜻한 지역 공동체를 만들어 가고자 함

□ 사업 개요

- 사업기간 : 2005. 1 ~ 2005. 12
- 주요사업내용
 - 홍보 및 참여 확산
 - 관리시스템 구축
 - 자원봉사자 교육
 - 자원봉사 프로그램 활성화

□ 세부추진일정

- 홍보 및 참여 확산
 - 자원봉사자 모집·연결
 - 자원봉사자 대회 개최 (2005년 9월)
- 관리시스템 구축
 - 자원봉사자 상담, 등록, 배치 등 전산관리 구축
 - 기능별 전문봉사단 조직 운영 (도배, 제빵, 요리, 연주, 공연 등)
 - 자원봉사자 인센티브 : 상해보험가입, 간담회, 체력측정 등
- 자원봉사자 교육 : 기본교육, 재교육, 전문교육, 직원교육
- 자원봉사 프로그램 활성화

□ 소요예산 : 90,200천원

□ 사업효과

- 더불어 함께하는 공동체의식 함양
- 밝은사회 구현을 위한 복지욕구 충족

16 교육환경개선 보조 및 특목고 유치

관내 유치원·초·중·고등학교의 교육환경 개선사업에 대하여 예산지원을 통해 교육환경 여건을 개선하고 특수목적고등학교를 영등포구 관내에 유치하여 교육의 질적 향상을 도모하고자 함

□ 사업개요

- 학교 교육환경 개선
- 교육경비 보조금 지원
- 특수목적고유치위원회 구성운영

□ 추진계획

- 교육경비 보조금 지원대상 확대 : 78개교 (2004년 지원 : 56개교)
- 주요사업 내용
 - 교사동 외부도색
 - 도서실 리모델링
 - 교재 교구 구입비 지원
 - 학교장 간담회 개최(년 2회: 상.하반기)
- 특수목적고유치위원회를 구성하여 특수목적고 유치활동 지원

□ 사업효과

- 교육환경 개선 사업비 지원에 따른 쾌적한 교육환경 조성
- 학교 교육여건 개선을 통한 교육분야의 자치행정 구현

□ 소요예산 : 700,000천원