

2000 主要業務報告

2000. 12.

청소행정과

보고 순서

I. 일반 현황

1. 조직 및 인력
2. 생활폐기물 수집·운반
3. 시설물 등 관리

II. 2001 주요업무계획

1. 종량제 규격봉투 구매 및 지급계획
2. 폐기물 반입수수료 징수·납부 계획
3. 무단투기 단속 및 사업장폐기물 점검계획
 - 가. 쓰레기 무단투기 단속
 - 나. 사업장 폐기물 지도 관리
4. 환경미화원 휴게실 설치계획
5. 음식물쓰레기 분리배출 확대시행 및 자원화
6. 1회용품 사용규제 지도 점검 계획
7. 재활용품 분리수거 활성화
8. 시민만족도 제고를 위한 사업 추진
 - 가. 청소차량 교체 및 청결 유지
 - 나. 생활쓰레기 수거 개선
 - 다. 쓰레기 적재능력 개선
9. 오수처리시설 및 단독정화조 지도점검 계획

III. 특 수 시 책

1. 자원 재활용처리시설 건설사업

1. 일반 현황

1. 조직 및 인력

○ 조직 및 소관업무

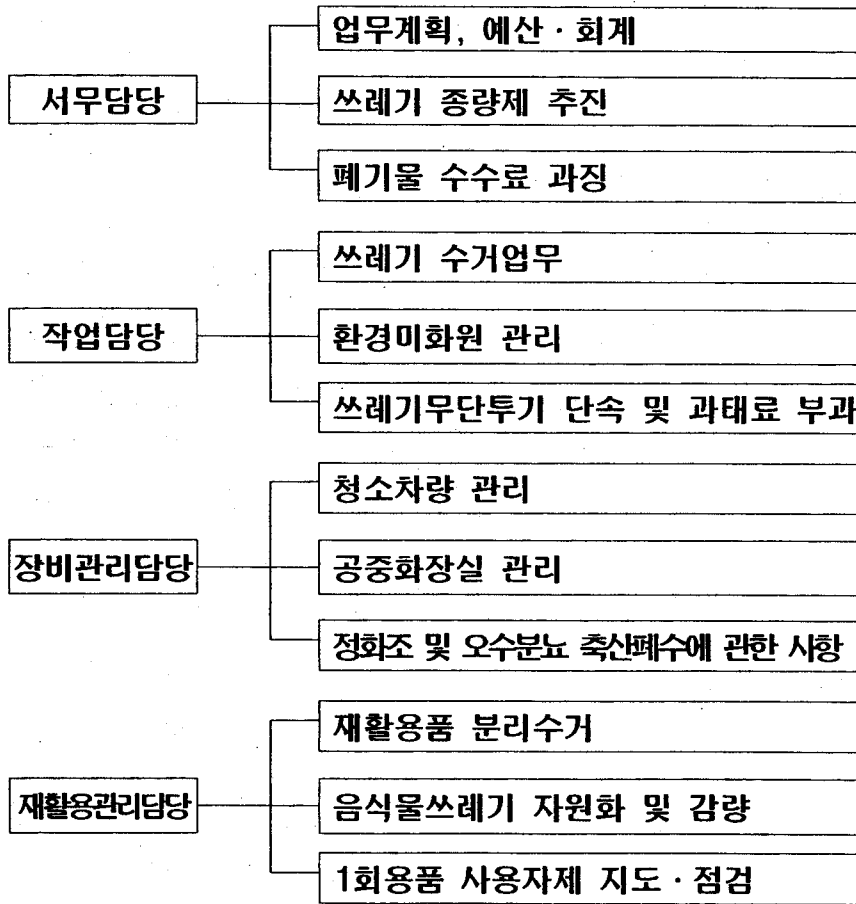

○ 인력현황

2000. 11. 현재

| 구분 | 계 | 5급 | 6급 | 7급 | 8급 | 9급 | 기능직 | 고용직 |
|-----|----|----|----|----|----|----|-----|-----|
| 정원 | 80 | 1 | 7 | 6 | 9 | 4 | 53 | |
| 현원 | 86 | 1 | 5 | 5 | 9 | 1 | 60 | 5 |
| 과부족 | 6 | | -2 | -1 | 0 | -3 | 7 | 5 |

2. 생활폐기물 수집·운반

○ 인력 및 장비

| 구 분 | 인 력 | 차 량 | 담당지역 | 비 고 |
|----------|------|------|------|-----------|
| 계 | 443명 | 127대 | 22개동 | |
| 구 직 영 | 324 | 61 | 4 | 청소차량기사 포함 |
| 대행(8개업체) | 119 | 66 | 18 | |

※ 직영인력 구분

| 계 | 가로 (1,2,3조) | 지 역 (4개동) | 기동대 | 차 고 (압축장) | 여의도 고수부지 | 재활용 수거 | | 공중화장실 | |
|-----|----------------|--------------|-----|--------------|-------------|--------|-----|-------|-----|
| | | | | | | 수집소 | 대 면 | 공 변 | 공 원 |
| 275 | 117 | 35 | 22 | 4 | 16 | 17 | 44 | 13 | 7 |

○ 생활쓰레기 배출

2000. 11. 현재

| 구 분 | 1일배출량 | 년간배출량 | % | 비 고 |
|-------|---------|-------------|------|-----|
| 계 | 500.25톤 | 166,635.79톤 | 100 | |
| 구 직 영 | 59.85 | 22,308.00 | 13.4 | |
| 대 행 | 309.82 | 96,663.84 | 58 | |
| 자 가 | 130.58 | 47,663.95 | 28.6 | |

3. 시설물등 관리

○ 공중화장실

| 구 분 | 개 소 | 변기수 | 관리인 | 소 재 지 |
|-------|---|-----|-----|--|
| 계 | 47 | 269 | 13 | |
| 고 정 식 | 10 <ul style="list-style-type: none"> 공중 7 공동 3 | 73 | 6 | • 도심지역 2개소 : 신길7, 영등포2가 • 저소득지역 8개소 : 당산1가(공중2), 당산4가, 영등포3가, 신길2(공중1, 공동1), 문래3가(공동), 양평1가(공동) |
| 이 동 식 | 37 | 196 | 7 | • 한강시민공원 20개소(153기) • 저소득지역 8개소(양평동, 문래동 25기) • 기타지역 9개소(셋강, 재활용수집소 등 18기) |

○ 재활용센터 운영

2000. 11. 현재

| 구 분 | 소 재 지 | 규모, 면적 | 수거량 | 판매량 | 판매금액 |
|-------|-------|---------------------------------|-------|-------|-----------|
| 제 1 관 | 당산 1동 | 철골경량조(2층) 토지 400㎡ 건물 322㎡ | 9,797 | 7,746 | 114,550천원 |
| 제 2 관 | 신길 6동 | 철골경량조(2층) 토지 489㎡ 건물 495㎡ | - | 605 | 27,680천원 |

○ 분뇨 정화조 처리 대행업체

| 업 체 명 | 인 력 (명) | | 차량 (대수) | 발생량/처리능력 (1일) | 비 고 |
|-------|---------|-----|---------|---------------|-----|
| | 운전원 | 미화원 | | | |
| 서울산업 | 12 | 11 | 11 | 155kl / 224kl | |
| 덕성개발 | 5 | 5 | 6 | 66kl / 161kl | |

II. 2001 주요업무 계획

1. 종량제 규격봉투 구매 및 지급계획

쓰레기 종량제 규격봉투의 안정적 수급관리로 주민의 봉투구입 불편함이 없도록 하고 효율적인 쓰레기 수거체제를 확립하고자 함.

□ 현 황

| 구 분 | 2001 계획 | 2000. 11월 현재 추진 | | | | |
|--------|---------|-----------------|-------|-------|----------|-----|
| | | 소 계 | 구직영 | 대행업체 | 감 면 대상자용 | 공공용 |
| 수량(천매) | 15,013 | 11,398 | 1,811 | 9,297 | 262 | 28 |

※ 직영동 : 신길1동, 신길4동, 신길6동, 대림2동 (4개동)

□ 관련근거

서울특별시 영등포구 폐기물관리조례 제17조

□ 추진계획

○ 봉투구매 계획

- 제작기간 : 2001. 1 ~ 12월(제작횟수 : 5회)

- 제작물량 : 15,013 천매

- 소요예산 : 448,050 천원

 [직영 : 67,187천원

 대행 : 380,863천원

- 구매 방법 : 제3자 단가계약에 의한 조달구매

○ 봉투지급계획

- 구청직영 : 4개동 2,205 천매

- 대행업체 : 8개업체 12,808 천매

 [감면대상자 : 6,442명 231천매

 공공용봉투 : 22개동 28천매

※ 공공용봉투 및 감면대상자 지급매수는 구청직영 및 대행업체 지급 매수에 포함된 숫자임.

2. 폐기물 반입수수료 징수·납부 계획

수도권 매립지의 폐기물 반입량에 따라 매립지조성에 필요한 자치구 처리비 부담액을 적기에 납부토록하여 쓰레기의 원활한 처리도모

□ 현 황

| 구 분 | 2001 계획 | | 2000. 11월 현재 | | 비고 |
|--------|--------------|---------------|--------------|---------------|----|
| | 반 입 량 (톤) | 반입수수료 (천원) | 반 입 량 (톤) | 반입수수료 (천원) | |
| 계 | 133,000 | 2,284,990 | 116,059 | 2,003,327 | |
| 생활폐기물 | 102,000 | 1,664,640 | 85,839 | 1,403,685 | |
| 사업장폐기물 | 30,000 | 605,880 | 28,782 | 578,834 | |
| 건설폐기물 | 1,000 | 14,470 | 1,438 | 20,808 | |

□ 관련근거

수도권매립지 관리공사 규약 제15조 제2항

□ 추진계획

- 2001년도 폐기물 반입수수료 조정 계획
 - 총 121,000톤, 2,089,150천원
 - 생활폐기물 90,000톤, 1,468,800천원
 - 사업장폐기물 30,000톤, 605,880천원
 - 건설폐기물 1,000톤, 14,470천원
 - 생활폐기물 관련 8개 대행업체는 폐기물 반입수수료가 1회 이상 체납 되지 않도록 지도·감독.

3. 무단투기 단속 및 사업장폐기물 점검계획

가. 쓰레기 무단투기 단속

- 중점지역 : 주택가 공터, 뒷골목, 상가주변등 취약지역
- 단 속 반 : 4개반 8명
- 쓰레기 무단투기 단속 및 신고포상금제 현황

(단위 : 천원)

| 구 분 | 2001 계 획 | | | | | 2000. 11월 현 재 | | | | |
|---------------|-----------|-----------|--------|-------------|-------------|---------------|-----------|--------|-------------|-------------|
| | 신고 및 단속건수 | 과태료 부과 건수 | 과태료 금액 | 부고포상금 지급 건수 | 부고포상금 지급 금액 | 신고 및 단속건수 | 과태료 부과 건수 | 과태료 금액 | 사고포상금 지급 건수 | 사고포상금 지급 금액 |
| | 계 | 540 | 336 | 25,600 | 240 | 4,000 | 324 | 123 | 12,400 | 28 |
| 담배꽂초 및 무단투기신고 | 300 | 240 | 16,000 | 240 | 4,000 | 92 | 28 | 1,450 | 28 | 280 |
| 무단투기 단속 | 240 | 96 | 9,600 | | | 232 | 95 | 10,950 | | |

- 신고보상제 실시
 - └ 담배꽂초 및 휴지투기 신고주민에게 10,000원
 - └ 쓰레기 무단투기 신고주민에게 30,000원 현금
- 보상 * 과태료 부과시 해당

나. 사업장폐기물 지도·관리 강화

□ 현 황

| 구 분 | 2001 계 획 | | 2000. 11월 현재 | | 비 고 |
|---------------------|----------|------|--------------|------|-----|
| | 대상업소 | 점검업소 | 대상업소 | 점검업소 | |
| 계 | 53 | 53 | 50 | 31 | |
| 배출시설계 (100kg/일) | 16 | 16 | 16 | 0 | |
| 사업장생활계 (300kg/일) | 18 | 18 | 16 | 16 | |
| 자가수거처 | 3 | 3 | 3 | 0 | |
| 폐기물처리업 (수집·운반업소) | 16 | 16 | 15 | 15 | |

□ 관련근거 : 폐기물관련 사업장 지도·점검 규정(환경부훈령 446호, '99.12.30)

□ 점검계획

○ 정기점검

- 폐기물 배출사업장 : 연 1회

- 폐기물 처리업소 : 분기 1회

○ 수시점검

□ 점검내용

○ 폐기물관리대장의 기록·보존 여부

○ 신고 및 각종 인·허가 사항의 실제내용과 일치 여부

○ 기타 신고, 보고의무 이행상태 확인

○ 필요시 시료채취, 사진촬영, 확인서 징구

4. 환경미화원 휴게실 설치계획

현재 사용하고 있는 미화원 막사(임시휴게실)는 대부분 도로변, 공공건물 담벼락, 아파트 주변 등에 설치되어 있어, 미화원 장비인 리어카, 빗자루, 쓰레받이 등이 미관을 해치고 있고, 또한 막사의 후진성으로 청소후 미화원이 샤워, 전기 및 수도사용이 원활치 않아 미화원이 큰 불편을 겪고 있으며 대부분 거리에 설치되어 주민들의 민원이 계속되고 있어 미화원 막사를 좀더 나은 환경으로 발전시키고자 관내 시·구유지에 년차적으로 휴게실을 신축, 건물임대 등으로 개선하고자 함.

□ 임시막사(휴게실) 현황 : 별첨 (#1)

□ 사업목표

- 미화원 사기 양양
- 도시미관 저해요인 제거
- 막일을 하는 미화원이 샤워, 전기, 수도 사용이 원활하게 함
- 주민의 혐오시설 제거에 대한 민원 해소

□ 사업개요

- 사업기간 : 2001 ~ 2004
- 설치위치 : 별첨 현황 인근에 설치
- 규 모 : 총 25평(82.5㎡) (휴게실 15평, 창고 10평)
※ 산출 : 막사별 리어카 보유대수 15대
1대면적 1.3m × 1.85m × 15대 = 36㎡
- 사 업 비 : 2000년말 부지조사후 2001년 추경에 반영

□ 추진방법

- 공원용지 지하에 휴게실 설치
- 인근 건물 임대로 휴게실 설치
- 경찰 구조조정에 의한 폐쇄된 P.B 부지 활용

□ 세부추진

- 2000년 말까지 부지조사
- 2001년 추경에 예산반영 기본설계
- 막사 설치 우선순위 선정(위험도, 불편정도를 파악 선정)
- 공공건물 시공시 미화원 휴게실 설치 권유

5. 음식물쓰레기 분리배출 확대시행 및 자원화

음식물쓰레기의 수도권매립지 반입금지가 예상되어 점진적으로 음식물쓰레기를 매립처리에서 자원화 또는 재활용처리하여 음식물쓰레기의 대란을 슬기롭게 극복하고, 이에따른 구민에 대한 지속적인 홍보 및 계도를 추진하여 음식물쓰레기 자원재활용에 만전을 기하고자 함.

□ 음식물쓰레기 발생량 및 처리현황

(단위 : 톤)

| 구 분 | 2000. 11월 현재 | | |
|----------------|--------------|------|---------|
| | 발생량 | 처 리 | |
| | | 자원화 | 분리수거 대상 |
| 계 | 122 | 60 | 62 |
| 공동주택(100세대 이상) | 32.5 | 32.5 | |
| 단 독 주 택 | 46 | | 46 |
| 감 량 사 업 장 | 27.5 | 27.5 | |
| 소 형 음 식 점 | 16 | | 16 |
| 비 고 | 100% | 49% | 51% |

□ 추진현황

- 공동주택 및 감량의무사업장(60톤) - 자체 혹은 농·축산가와 연계 위탁처리하여 사료 또는 퇴비화로 전량 재활용 처리
- 일반주택 및 소규모음식점(62톤) - 단계별 확대 실시
 - 1단계 : 대림2동은 2000. 9.1부터 실시
 - 2단계 : 신길 1.4.6(직영지역)은 2000. 11. 1부터 실시
 - 3단계 : 수도권매립지 반입금지 일정과 연계, 별도 시행시기 결정하여 확대 시행

※ 재활용 위탁처리 시기는 추후 필요에 따라 결정

- 음식물쓰레기 분리배출 및 감량화 홍보·제도 실시
 - 주민설명회 개최 : 4개동 850명
 - 홍보유인물 및 프래카드 제작
 - 홍보유인물 : 45,000매
 - 프래카드 : 31개소
 - 인터넷 및 지역TV 방송이용 홍보 : 4종 10회
 - 환경미화원, 관련대행업체, 민간업체 등과의 간담회 : 3회
 - 분리수거 홍보 입간판 설치 : 4개소

□ 전지역 확대실시에 따른 향후 추진계획

- 청소대행업체 간담회 실시
 - 음식물쓰레기 분리수거제 실시에 따른 준비사항 점검
- 대행지역 환경미화원 및 운전원 교육 실시
- 음식물쓰레기 분리배출 대구민 홍보 강화
- 음식물쓰레기 중간집하장 확보
- 음식물쓰레기 위탁처리업체 선정 및 계약

6. 1회용품 사용규제 지도·점검 계획

1회용품 사용규제는 반드시 실현되어야 하므로 규제사업장 및 주민에게 홍보 및 지도점검하여 지속적으로 추진코자 함

□ 현 황 (2000. 11월 현재)

(단위 : 개소)

| 구 분 | 계 | 식품접 객업소 | 집 단 급식소 | 목욕탕 | 숙박업소 | 대 형 판매업소 | 소형 판매업소 | 주판제조 가공업식품 제조가공업 | 기 타 |
|-------|--------|------------|------------|-----|------|-------------|------------|------------------------|-------|
| 대상업소수 | 12,868 | 7,684 | 136 | 100 | 322 | 55 | 193 | 353 | 4,025 |
| 점검업소수 | 11,858 | 7,684 | 136 | 100 | 322 | 55 | 193 | 168 | 3,200 |
| 이행명령 | 6 | 4 | 1 | | | 1 | | | |

□ 지도·단속 실시

- 기 간 : 2001. 1 ~ 2001. 12.
- 점 검 반 : 구청 3개반 6명(12,868개업소)

□ 주요 규제내용

- 식품접객업소 : 1회용컵, 접시, 나무젓가락, 1회용 수저·포크, 나무이쑤시개 사용금지
- 목욕장·숙박업소 : 1회용 면도기, 칫솔, 치약, 린스의 무상제공 금지
- 식품제조·가공업, 즉석판매제조·가공업 : 합성수지 재질로 제조된 1회용 도시락 용기 사용금지
- 합성수지 재질로 도포(코팅) 또는 첩합(라이네이션)된 1회용 광고 선전물의 제작·배포 억제

□ 행정조치

- 1차 위반 : “자원법” 제15조제5항 이행명령 (3개월 이내)
- 2차 위반 : “자원법” 제40조제3항 과태료 처분 (300만원 이하)

7. 재활용품 분리수거 활성화

수도권매립지 반입량을 줄여 환경오염을 방지하고 자원재활용을 통한 쓰레기 줄이기 및 재활용 증가로 환경보전 인식 제고

□ 추진목표

- 자원재활용이 가능한 재활용품중 민간 수집상이 수거 기피하는 품목과 폐자원을 재활용하는 공익성을 우선하여 수거, 재활용 활성화
- 전년도 분리수거 수집량 대비 5% 증가

□ 현 황 (2000. 11월 현재)

○ 생활폐기물 재활용율

| 생활폐기물 발생량 | 재활용수거량 (톤) | | | 재활용율 |
|------------|------------|-------|--------|-------|
| | 계 | 자치구 | 민간수집상 | |
| 146,347(톤) | 51,925 | 3,499 | 48,426 | 35(%) |

○ 품목별 재활용

(단위 : 톤)

| 계 | 폐지 | 고철 | 캔 | 유리 | 플라스틱 | 의류 | 이불류 | 기 타 |
|--------|--------|--------|-----|-------|-------|-----|-----|-----|
| 51,925 | 24,308 | 23,191 | 685 | 1,805 | 1,249 | 142 | 10 | 535 |

□ 추진개요

- 수거체제 : 대면수거 실시
- 수거방법 : 재활용품 수집차량 진입 (요일별, 수거구역 별) → 주민이 직접 차량에 품목별로 배출 → 재활용 수집소로 운반 → 성상별 분류(8종) → 매각처리(재활용품 판매 대금 관리기금 운용)

□ 추진계획

- 재활용율 제고
 - ※ 우리구 목표 : 48% (음식물쓰레기 포함)
- 정일수거 체계 확립
 - 재활용품 적체 방지를 위해 계절적, 지역적 여건 감안 수거회수 조정 운영
 - 재활용품 수거요일, 배출요령 등 지속적인 홍보 강화
- 재활용센터 운영 활성화
 - 필요한 물품을 파악하여 주민에게 공급할 수 있도록 재활용센터간 정보 공유
 - 신제품 취급사례에 근절 : 정기적인 지도 점검 실시
 - 재활용센터 시민홍보

8. 시민만족도 제고를 위한 사업 추진

가. 청소차량 교체 및 청결 유지

내구연한이 2~4년 더 초과한 노후차량(20대중 90대)을 교체하고 시민 만족도 조사결과 청소차량의 불결함이 지적되는 등 주민 불안사항으로 조사되어 도색을 실시하는 등 집중적인 개선을 통해 시민만족도를 제고

□ 추진방향

- 내구연수 초과된 노후차량 교체
- 지역수집 및 김포수송차량은 년 1회이상 도색실시
- 청소차량 매일 1회이상 세차실시

□ 청소차량 현황

(단위 : 대)

| 구 분 | 보유대수 | 내구연한 초과차량 현황 | | | | | 비 고 |
|--------------|------|--------------|-----|-----|-----|-----|-----|
| | | 소 계 | '90 | '91 | '92 | '93 | |
| 합 계 | 56 | 20 | 1 | 5 | 6 | 8 | |
| 1톤 트럭 | 19 | 1 | | | 1 | | |
| 2.5톤 압축 및 덤프 | 15 | 12 | | 5 | 3 | 4 | |
| 11톤 압축 및 덤프 | 8 | 5 | | | 1 | 4 | |
| 가로청소차 등 특수차 | 14 | 2 | 1 | | 1 | | |

□ 추진계획

- 내구연수 초과차량 교체
 - 대 상 : 총 9대 (1톤 초장축트럭 3대, 2.5톤 압축트럭 3대, 11톤 암롤트럭 2대, 가로청소차량 1대)
 - 추진기간 : 2001. 1 ~ 4월
 - 소요예산 : 406,628천원
- 청소차량 도색 실시
 - 대 상 : 총 79대 (구직영 16, 대행업체 63)
 - 추진시기 : 2001. 3 ~ 10월
 - 소요예산 : 15,000천원(대행업체는 자체예산으로 실시)
- 운전자 실명표지판을 청소차량 조수석 앞쪽에 부착 책임 운행 확보

□ 기대효과

- 재활용품 수거차량을 2.5톤 덤프트럭에서 1톤 트럭으로 차종변경 구입하여 예산절감
- 고장수리비 등 차량유지비 절감 및 안전사고 예방
- 청소차량 청결 유지로 쾌적한 거리환경 조성
- 구민에 대한 청소업무 서비스 향상

나. 생활쓰레기수거 개선

생활쓰레기 수거과정에서 오수흘림 및 잔쓰레기 발생으로 인하여 주민생활에 불편요인으로 작용하고 있어 이를 개선하여 불편사항 해소는 물론 쾌적한 생활환경 조성

□ 문제점

- 차량진입이 곤란한 골목길은 수작업으로 간이집하장에 야적하므로 이곳에서 발생하는 오수·악취 유발

□ 개선방법

○ 작업방법개선

- 잔쓰레기 및 악취제거 작업 동시실시
- 간이수집장 잔쓰레기의 빗자루 청소
- 살수차량 이용, 쓰레기 상차작업 완료후 물청소

○ 정기 수거실시

- 일몰후 배출한 쓰레기는 매일 오후 10시부터 익일 오전 8시까지 완전 수거

다. 쓰레기 적재능력 개선

하절기 장마 등으로 수도권매립지 반입 정지가 장기화 될 경우 생활폐기물의 적재 가능기간 연장 및 긴급상황 발생시 신속 대처로 주민불편사항 해소

□ 컨테이너 박스 현황

| 일쓰레기 발생량 | 현 재 | | | 개 선 | | |
|-------------|------|------|------|------|------|------|
| | 보유대수 | 적재능력 | 보관일수 | 보유대수 | 적재능력 | 보관일수 |
| 60톤 | 26대 | 286톤 | 4.7일 | 35대 | 385톤 | 6.4일 |

□ 개선방향

○ 컨테이너 박스 구입

- 추진시기 : 2001. 3 ~ 5월
- 구입대수 : 9대
- 규 격 : 11톤용 (압축용 8대, 음식물용 1대)
- 소요예산 : 46,400천원(구비)

□ 기대효과

- 수도권매립지 장기간 반입정지시 보관가능 기간 연장
- 지역 생활쓰레기 수거로 민원 해소
- 침출수 유출운행 방지하여 매립지 반입정지 예방

9. 오수처리시설 및 단독정화조 지도점검 계획

오수처리시설 및 단독정화조의 정상적 기능유지 및 효과적인 관리 체계 유지하여 수질오염 방지 및 환경을 개선코자 함.

□ 현 황

- 오수처리시설 : 268개소
- 단독정화조 : 224개소

□ 지도점검 기본 방향

- 오수처리시설 및 단독정화조의 정상 유지관리
- 불량 및 노후시설 개선
- 청소율 제고로 수질오염 방지

□ 지도점검 실시

- 기 간 : 2001. 5 ~ 2001. 10월
- 점 검 반 : 2개반 4명

□ 주요점검내용

- 시설용량의 적정여부
- 오수처리시설의 정상가동 여부
- 청소실시 여부
- 기타 안전관리사항 준수여부

Ⅲ. 특 수 시 책

1. 자원 재활용처리시설 건설사업

우리구 관내 주거지역에 산재되어 있는 쓰레기 적환장에서 발생하는 분진, 악취등으로 주거환경을 저해하여 인근 주민의 이전을 요구하는 집단민원이 빈발한 바, 재래식 쓰레기적환장을 지하화하고 최첨단 시설로 현대적이고 위생적인 자원 재활용처리시설을 설치하여 주민숙원사업 해결 및 도심환경을 개선코자 함.

□ 추진목표

- 2001년 기본계획용역 준공, 도시계획시설 결정 및 토지보상
- 2002년 설계용역 및 공사 발주
- 2003년 공사준공

□ 추진내용

- 추진기간 : 2000. 3 ~ 2003. 12

- 추진내용 : 지상 - 공원 및 주차장

지하 - 재활용처리시설, 압축시설

- 총소요예산 : 31,681백만원(국비 9,145, 시비 16,536, 구비 6,000)

□ 추진계획

○ 연도별 추진물량

- 2001년 : 타당성조사 및 기본계획 용역, 도시계획 입안, 공람공고,
구 도시계획위원회 심의, 시 도시계획위원회 심의, 보상 계획수립
및 감정평가, 보상시행
- 2002년 : 토목, 건축, 조경, 기계설비, 전기공사 설계용역 및 공사
발주
- 2003년 : 공사준공

○ 재원조달 방안 등

- 소요예산(약316억원)의 과다로 국, 시 보조금등 적극 지원 필요

1)

환경미화원 휴게실 현황

(2000. 11. 30 현재)

| 연번 | 휴게실명 | 소재지 | 면적(㎡) | 이용인원 | 구조(지붕/벽) | 설치일 | 전화 | 관리책임자 |
|----|--------------|--------------|-------|------|----------|-----|----|-------|
| 1 | 여의도 안보전시장 옆 | 여의도동 23 | 16 | 14 | 콘테이너 | | | |
| 2 | 여의도 공원앞 | 여의도동 16-3 | 16 | 9 | " | | | |
| 3 | 동양제지 뒤 | 영등포동 8가 62 | 30 | 14 | " | | | |
| 4 | 한전 옆 | 문래동 한전옆 | 30 | 11 | " | | | |
| 5 | 대한통운 뒤 | 문래동 대한통운뒤 | 30 | 14 | " | | | |
| 6 | 경방후문 앞 | 영등포동 4가 414 | 30 | 11 | " | | | |
| 7 | 홍국생명 뒤 | 영등포동 2가 94-1 | 23 | 10 | " | | | |
| 8 | 대우서비스센터 옆 | 당산 2동 4가 | 30 | 8 | FRP | | | |
| 9 | 신길동 수녀원 뒤 | 신길 5동 425 | 30 | 8 | 콘테이너 | | | |
| 10 | 신길동 우성APT 담옆 | 신길 3동 367 | 16 | 9 | " | | | |
| 11 | 대림1동 새마을금고 밑 | 대림1동 879-8 | 16 | 4 | 조립식 | | | |
| 12 | 신길동 우신초등학교 뒤 | 우신초등학교 뒤 | 16 | 5 | " | | | |
| 13 | 신길 1동 직영 | 영신초등학교 옆 | 30 | 9 | 콘테이너 | | | |
| 14 | 신길 4동 직영 | 신길4동사무소옆 | 40 | 9 | 조립식 | | | |
| 15 | 신길 6동 직영 | 신길6동 3657 | 50 | 14 | 벽돌슬라브 | | | |
| 16 | 대림 2동 직영 | 대림2동 백양옆 | 16 | 9 | 콘테이너 | | | |
| 17 | 양평동 3가 유수지 | 양평동 유수지옆 | 16 | 13 | " | | | |
| 18 | 성산대교 밑 | 양평동 성산대교 밑 | 16 | 5 | " | | | |
| 19 | 원효대교 밑 | 여의도 원효대교 밑 | 25 | 7 | " | | | |
| 20 | 양화육교 밑 | 양평동 양화육교 밑 | 24 | 7 | " | | | |
| 21 | 마포대교 밑 | 여의도 마포대교 밑 | 24 | 7 | " | | | |
| 22 | 재활용수집소 | 도림2동 고가밑 | 16 | 10 | " | | | |
| 23 | 재활용수집소 | 도림2동 고가밑 | 16 | 9 | " | | | |