

제218회 구의회 제2차 정례회

2019. 11. 20. ~ 12. 23.



2019년 주요업무 보고



보건지원과

보고 순서

I . 일반 현황	· · · 1
II . 주요업무 추진실적	· · · 3
III . 2020년 주요업무 추진계획	· · · 25
IV . 신규·중점 추진사업	· · · 45

I . 일반현황

1 조 직

보 건 지 원 과 - (5)개팀

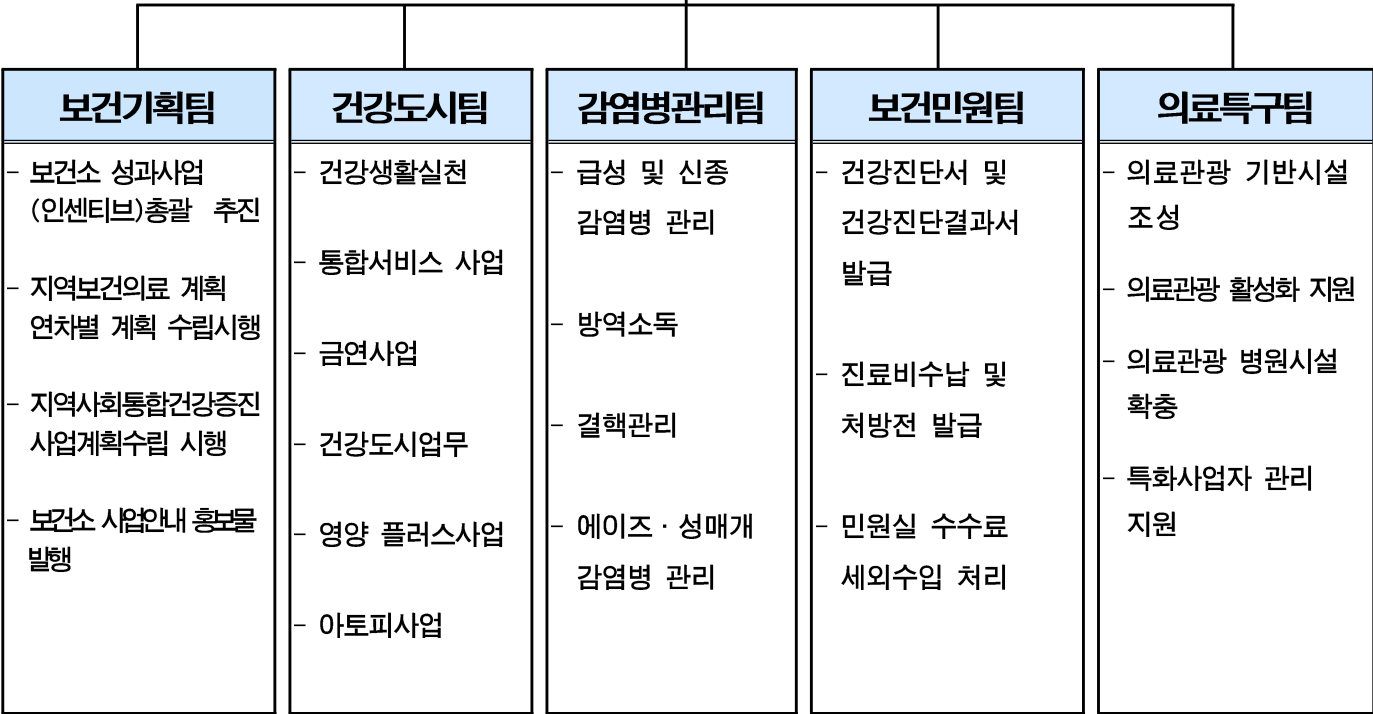

2 인 력

구 분	계	일 반 직						관 리 운 영 직				별 정 직 · 임 기 제			
		4급	5급	6급	7급	8급	9급	6급	7급	8급	9급	5급	6급	7급	8급
정 원	40	1	1	7	10	10	2	-	-	-	-	8	1	-	-
현 원	35	1	1	8	11	4	2	-	-	-	-	7	1	-	-
과부족	△5	-	-	1	1	△6	△1	-	-	-	-	△1	-	-	-

3 주요시설 및 장비

구분	명칭	현황	비고
시설물	보건소	<ul style="list-style-type: none"> ■ 대지 7,622m^2 ■ 건물 3,398m^2 	1994. 9. 1 준공
차량	아반떼	부서공용	2012년식
	스타렉스	건강도시팀 추진업무	2019년식
	포터	감염병관리팀 방역업무	2008년식
	스타렉스	일반구급차(부서공용)	2010년식
	스타렉스	특수구급차	2015년식
장비	방역장비	<ul style="list-style-type: none"> ■ 연무장치 7(차량용 1, 휴대용 6) ■ 분무장치 18(차량용 1, 휴대용 17) ■ 초미립자 살포기 2(휴대용) 	-

4 예산 현황

(단위: 천원)

단위사업명	예산액	집행액		집행률(%) (10.31.기준)
		10.31.기준	12.31.까지	
계	12,179,314	9,429,706	11,654,128	77.4
구민에 대한 공공의료 서비스 편의제공	122,911	102,566	122,906	83.4
건강백세를 누리는 살기좋은 건강도시	1,281,992	936,045	1,279,366	73.0
구민이 안전한 감염병 관리체계 확립	899,215	709,230	863,257	78.8
영등포 스마트메디컬 특구 활성화	324,662	188,366	314,662	58.0
인력운영비	9,238,281	7,268,082	8,761,690	78.6
기본경비	286,185	225,417	286,185	78.7
보전지출	26,068	-	26,062	-

Ⅱ. 주요업무 추진실적

연번	사 업 명	쪽
①	맞춤형 홍보 강화로 구민 만족도 향상	4
②	건강백세 가이드 보건의료서비스 제공	5
③	지역사회와 함께하는 건강생활실천	6
④	담배 연기 없는 탁트인 영등포 구현	10
⑤	임산부·영유아 영양플러스 사업추진	12
⑥	아토피·천식 안심 영등포	13
⑦	3GO 건강계단 조성사업	14
⑧	급성 및 신종 감염병 관리	15
⑨	에이즈 및 성매개감염병 관리	18
⑩	국가결핵관리사업	19
⑪	친환경 방역소독 사업	21
⑫	고객감동 보건민원서비스 추진	23
⑬	영등포 스마트메디컬특구 운영	24

사업특성과 대상자에 알맞은 홍보활동 강화로 구민들의 보건의료서비스 접근도 향상 및 자율적 건강관리 능력 향상에 기여

□ 사업개요

- 추진기간: 연중
- 추진내용
 - 보건소를 방문하기 어려운 지역주민들을 위하여 보건소사업 및 동주민센터 프로그램 등과 연계하여 구민건강생활 향상을 위한 보건의료시책 사업 홍보
 - 정보습득매체 1순위 온라인 홍보 활동 강화 및 전달체계 다양화

□ 주요 추진실적

구 분	내 용	목 표	실 적	진도율(%)
구청·보건소 홈페이지 SNS 등 온라인 홍보 강화	. 보건소 중점 홍보사항 매월 말 홈페이지 게시	10회 ('19.3월~12월)	8회	80
	. 사업 담당자별 SNS홍보(페이스북, 트위터, 블로그), 타트인영등포 소식지 문자발송 등 홍보 활동	연중수시	114회	-
사업 및 대상 별 맞춤형 홍보 강화	. 지역자원, 공공시설 연계 보건소 중점 홍보 사업 맞춤형 정보 제공	10회 ('19.3월~12월)	8회	80
	. 홍보의 효율성을 높이고자 홍보물 배부처 다양화 및 확대	기존 20여개소 → 40여개소 확대 ex) 각종 복지관, 수련관, 도서관, 스포츠센터, 경찰서, 소방서 등		-
직원 교육	. 고객 만족도 향상을 위한 전직원 친절마인드 향상 교육 실시 . 방문(전화)민원 등 처리시 민원인이 감동받는 서비스 포인트 교육 등	2회 (상·하반기)	2회	100
	. 홍보의 개념과 중요성 이해 . 효율적인 홍보전략 및 보도자료 작성법 등 사례비교 교육	1회	2회	200

□ 향후계획

- 보건소 중점 홍보사항을 노인정, 어린이집 등 건강취약계층 공공시설 등에 지속 제공

□ 소요예산: 비예산

보건소에서 시행하는 각종 보건시책 및 건강관련 정보를 적기에 알기 쉽게 홍보함으로써 구민들의 건강증진 및 삶의 질 향상에 기여

□ 사업개요

- 기 간: 연중
- 추진내용: 구민 건강생활 향상을 위한 보건의료 시책사업 홍보와 각종 건강정보 및 질병예방 안내책자 등 발간 및 배부

□ 주요 추진실적

- 홍보물 발간

구 분	내 용	목 표	실 적	진도(%)	비고(배부처)
보건소 소식지	-타블로이드식 4면 · 1면:테마별시책 홍보 · 2면:계절별 질환정보 · 3면:건강생활실천 정보 · 4면:보건사업안내	20,000부 (5,000부/분기)	15,000부	75	- 450여 개소 배부 (구청, 보건소, 동주민센터, 어린이집, 경로당, 복지 시설, 스포츠센터, 학교 등)
보건소 업무안내 책자	보건소 부서별 보건의료 서비스 및 이용안내	1,500부	1,500부	100	- 40여 개소 배부 (구청 및 보건소, 동주민센터, 시설관리공단, 복지관 등)
진료서비스 안내 리플릿	보건소 부서별 보건의료 서비스 및 이용안내	2,250부 -중문 1,500부 -점자 750부	3,750부 -중문 1,500부 -점자 750부 -국문 1,500부	100	
제7기 지역보건 의료계획 책자	지역보건의료계획 2018년 시행결과 및 2019년 시행계획	60부	60부	100	- 지역보건의료심의위원회 - 보건소 사업부서 등
키오스크, DID, 홈페이지 등	모니터 및 홈페이지를 통한 월별, 계절별 건강정보 제공 및 시책 사업 홍보	상시운영	상시운영	-	- 보건소 민원실 등

□ 향후계획

- 보건소 소식지 발간: 12월 5,000부 발행 예정

□ 소요예산

(단위: 천원)

예 산 액	집 행 액	집행률(%)
33,713(구비)	31,001(구비)	92

지역사회 주민의 건강수준 향상을 위해 계층별 다양한 특성과 수요에 부합하는 차별적인 건강증진서비스 제공으로 지역주민의 건강한 삶 영위와 건강생활 실천을 통한 건강증진과 건강 형평성 제고

□ 사업개요

- 기 간: 연중
- 대 상: 생애주기별(영유아, 소아, 청소년, 성인, 어르신) 지역주민
- 방 법: 생활터별 접근실시

□ 주요 추진실적

○ 건강한 어린이집 만들기

사업명	내용	목표	실적	진도(%)
유아미각형성 프로그램	- 기간: 4. ~ 5월 - 장소: 해당 어린이집 활동실 - 대상: 관내 어린이집 6~7세 아동 - 내용: 5가지 주제의 미각교육 · 단맛, 쓴맛, 신맛, 짠맛, 맛의 조화 등 · 어린이 바른 식생활 및 식품첨가물의 위험성, 미취학 아동 편식예방 식습관 교육 등	20개소	20개소	100
Let's play 어린이집 신체활동사업	- 기간: 3. ~ 11월 - 장소: 해당 어린이집 활동실 - 대상: 참여희망 어린이집 - 내용: 어린이 신체활동 프로그램 운영 · 보육교사 신체활동 역량강화교육 추진 · 프로그램 전후 어린이 체력측정 평가	30개소 /600명	30개소 /725명	100

○ 건강한 학교만들기

사업명	내용	목표	실적	진도(%)
체력쑥쑥! 성적쑥쑥! 청소년 체력역량강화	- 기간: 4. ~ 11월 - 장소: 관내 중·고등학교 - 대상: 신청한 관내 중·고등학교 학생 - 내용: 청소년 신체조성 및 체력측정 · 청소년 체력증진 가이드라인 배부 및 인증서 또는 참여증 발급	5개교/ 1500명	5개교/ 2,125명	100
건강한 돌봄놀이터	- 기간: 3. ~ 11월 - 장소: 해당 초등학교 활동실 - 대상: 참여희망 초등학교 - 내용: 어린이 스포츠체험프로그램 운영 · 초등돌봄교실 교사역량강화교육 추진	8개교	8개교	100

사 업 명	내 용	목표	실적	진도(%)
흡연·음주예방 교육	- 기간: 3. ~ 12월 - 장소: 관내 초·중·고 - 대상: 신청한 초·중·고등학교 학생 - 내용: 청소년 금연·금주 교육 · 눈높이에 맞춘 교실운영 · 간접흡연 피해예방을 위한 환경조성 캠페인 등	60회	55회	91
「애들아 아침밥 먹자」 청소년영양교육	- 기간: 9. ~ 11월 - 장소: 관내 초·중·고 - 대상: 신청한 관내 초·중·고등학교 학생 - 내용: 단체 및 개인영양교육 및 상담 · '친구야 아침밥먹자' 캠페인 등	43개교	43개교	100
청소년 비만예방 아침걷기 학교 (시범사업)	- 기간: 4. ~ 11월 - 장소: 관내 초등학교 - 대상: 신청한 관내 초등학교 학생 - 내용: 아침(쉬는시간) 걷기 및 신체활동	1개교	2개교	200

○ 건강한 직장 만들기

사 업 명	내 용	목표	실적	진도(%)
사업장 건강릴레이 (금연, 절주, 영양, 신체활동)	- 장소: 관내 사업장 - 대상: 신청한 관내 50인 이상 사업장 및 다중이용시설 - 내용: 사업장 연계 건강행태개선 프로그램 지원 (금연, 절주, 영양, 신체활동 관련 교육 및 캠페인)	20개소	27개소	135

○ 건강한 지역사회 만들기

사 업 명	내 용	목표	실적	진도(%)
건강영등포 2080프로젝트	- 기간: 3. ~ 10월(주2회) - 장소: 문래공원 외 5권역별 공원 - 대상: 지역주민 누구나 - 내용 · 권역별 걷기동아리 운영, 강사지원 · 근력강화, 음악스트레칭, 건강걷기 · 프로그램 전후 건강검사 및 운동영양상담	6개소 /400명	6개소 /403명	100
헬스리셋 프로젝트	- 기간: 연중(주 3회) - 장소: 국민건강보험공단 영등포남부지사 - 대상: 건강고위험군(비만, 만성질환) - 방법: 국민건강보험공단 협력 운영 - 내용 · 영양상담 및 맞춤형 운동프로그램 지원 · 프로그램 전후 건강검사 및 비만관리	4기 /300명	3기 /278명	75
건강체중 3.3.3 프로젝트 (3개월 동안 체중3kg 감량, 3개월간 유지)	- 기간: 3. ~ 10월 - 장소: 지역별 생활터, 2층 시민건강증진센터 내 운동상담실 - 대상: 지역주민 누구나 - 내용 · 건강체중의 중요성 인식 확대 캠페인 · 걷기마일리지 운영→취약계층에 현물 기부 · 비만도 검사서비스 및 사후관리	5,000명	6,764명	136

사 업 명	내 용	목표	실적	진도(%)
100세 건강관리 (영양·운동) 교실	- 기간: 3. ~ 11월 - 장소: 해당 경로당 - 대상: 경로당 방문 어르신 - 내용 · 섭취 부족 영양소별 섭취방법 영양교육 · 위생적 음식관리, 나트륨 줄이기 교실 · 낙상예방 스트레칭 교육	50개소	51개소	102
엄마랑 아가랑 건강요리교실	- 기간: 3. ~ 11월 - 장소: 롯데마트 문화센터 - 대상: 유아 동반 부모 - 내용 · 나트륨·당류 저감화 우리아이 간식 만들기 · 생활 속 실천 저염·저당 요리 활동	24회	19회	80

○ 취약계층 건강만들기

사 업 명	내 용	목표	실적	진도(%)
KIDS MOVE!! 신체활동사업	- 기간: 4. ~ 11월(주1~2회) - 장소: 센터 활동실, 스포츠 체험장 - 대상: 지역아동센터 어린이 - 내용 · 취약계층아동 비만예방 프로그램운영 · 스포츠 체험교실, 치어리딩 강사지원 · 프로그램 전후 체력검사 및 건강교육	10개소 /200명	13개소 /281명	130
어르신 건강충전 프로젝트	- 기간: 4. ~ 11월(주1회) - 장소: 무료급식소, 취약경로당 - 대상: 취약 어르신 - 내용 · 신체활동 활성화 프로그램 운영 · 영등포구 신체활동리더 투입(봉사자) · 낙상예방 교육, 건강체조, 음악게임	10개소 /300명	13개소 /372명	130
애들아 과일먹자 '건강과일바구니'	- 기간: 5. ~ 12월(주2회) - 장소: 해당 지역아동센터 - 대상: 지역아동센터 아동 - 내용 · 채소 및 과일 등 건강간식 제공 · 나트륨 저감화 교육, 영양표시 등	8개소	9개소	112
지역아동센터 튼튼이 영양교실	- 기간: 9. ~ 10월 - 장소: 해당 지역아동센터 - 대상: 지역아동센터 아동 - 내용 · 나트륨·당류 저감화 영양교육 · 영양표시 바로알고 건강간식 선택하기 · 아침밥 섭취의 중요성 교육	16개소	16개소	100

○ 지역사회 건강환경 조성

사업명	내용	목표	실적	진도(%)
지역사회 생활터 홍보 및 캠페인 활동	- 기간: 연중 - 장소: 지하철역, 공원, 금연거리 등 - 내용: 금연 및 간접흡연 피해예방 홍보실시	60회	58회	96
건강계단 조성	- 기간: 연중 - 장소: 영등포구청역, 당산역, 여의도역, 문래역 여의나루역 - 내용: 건강계단조성을 통한 생활속 신체활동 증진 환경조성	5개소	11개소	220

□ 향후계획

- 흡연음주예방교육: 12월까지 15회 교육운영
- 엄마랑 아가랑 건강요리교실: 11월 5회 교실운영
- 헬스리셋 프로젝트 : 4기 진행 중으로 12월 중 완료 예정
- 지역사회 생활터로 찾아가는 홍보관 운영 및 캠페인 활동
 - 다양한 생활터에서 지역주민을 대상으로 건강, 환경, 기후변화 등 캠페인 전개

□ 예산현황

(단위: 천원)

예산액	집행액	집행률(%)
110,077 (국 55,039, 시 16,511, 구비 38,527)	88,061 (국 44,031 시 13,209 구비 30,821)	80

흡연을 예방하고 흡연자의 금연을 촉진하며, 비흡연자를 보호하기 위한 간접흡연 없는 환경(Smoke-free)을 조성함으로써 담배연기 없는 『청정 영등포구 실현』에 기여하고자 함

□ 사업개요

- 기간 및 대상: 연중 / 지역주민
- 내 용: 지역사회 금연 환경조성
 - 흡연자를 대상으로 하는 금연클리닉 운영 및 금연교육
 - 흡연의 폐해를 알리고 예방하기 위한 흡연예방교육
 - 간접흡연의 피해를 방지하기 위한 금연환경 조성 확대 및 단속
 - 지역주민과 함께하고 매체별 특징과 장점을 살린 금연홍보

□ 주요 추진실적

- 흡연을 감소를 위한 금연지원서비스 강화

사 업 명	내 용	목표	실적	진도(%)
보건소 금연클리닉 운영	- 대상: 금연을 희망하는 지역주민 - 내용: 니코틴 의존도검사 등 금연클리닉 등록 및 상담	2,500명	2,288명	91
이동금연클리닉 운영	- 대상: 상시근로자 50인 이상 사업장 - 내용: 금연홍보 및 대상자등록, 상담실시, 금연보조제 지급	20개소	27개소	135

- 간접흡연피해 근절을 위한 금연환경 조성

사 업 명	내 용	목표	실적	진도(%)
금연문화 정착을 위한 지도단속 강화 및 계도	- 단속전담반 운영: 9개조(2인1조) · 과태료부과: 7,091건 639,000천원	8,000건	7,091건	89
대형건축물(5,000㎡이상)대지 및 공개공지 금연구역 지정 추진	- 대상: 공개공지 및 대형건축물의 대지 - 내용: 금연구역 지정 신청시 타당성 검토 후 금연구역 지정 및 환경조성, 흡연단속 ※ 지정장소: 구산드림타워, 선유코오롱디지털타워, 여의도 S-트레뉴, 현대홈씨티2차	신청시	4개소	100
전통시장 금연구역 지정 및 금연환경조성	- 대상: 관내 골목형 전통시장 - 내용: 금연구역 지정 및 환경조성, 흡연단속	5개소	5개소	100
금연안내방송을 통한 금연 환경 조성	- 대상: 민원다발 금연구역 10개소 - 내용: 금연안내방송시설치를 통한 간접흡연예방	10개소	10개소	100
간접흡연피해 방지를 위한 흡연장소 조성	- 대상: 민원다발 금연구역 10개소 - 내용: 흡연장소 조성으로 흡연자와 비흡연자를 분리하여 간접흡연피해로부터 예방 ※설치장소: 대림중앙시장, 양평역, 신길역, 여의도 증권가 2개소	10개소	5개소	50

○ 아동·청소년 흡연예방 교육 실시

사 업 명	내 용	목표	실적	진도(%)
어린이 흡연예방교실	- 기간: 3.~12월 - 장소 및 대상: 관내 어린이집 - 내용: 담배의 유해성 및 흡연의 폐해에 대한 맞춤형 교육	50회	47회	94
학령기 청소년 흡연예방교육	- 기간: 3.~12월 - 장소 및 대상: 관내 초·중·고등학교 - 내용: 신청에 의한 맞춤형 흡연예방교육	60회	55회	91
흡연 청소년 대상 금연교실 운영	- 기간: 3~12월 - 장소 및 대상: 금연이 필요한 학생(신청학교) - 내용: 금연서약서 작성, 흡연유혹 거절 방법, 흡연피해 등 교육 및 상담	5개교	5개교	100

○ 건전 음주문화 개선을 위한 절주사업

사 업 명	내 용	목표	실적	진도(%)
청소년 음주예방교육	- 기간: 3.~12월 - 장소 및 대상: 관내 초·중·고등학교 - 내용: 신청에 의한 맞춤형 음주예방교육	60회	55회	91
건전 음주문화개선 캠페인 운영	- 기간: 3.~12월 - 장소 및 대상: 관내생활터(학교,마을,경로당 등) - 내용: 고위험 음주예방 홍보물 배부, 음주고글체험, 자가음주진단을 통한 절주상담 및 교육 편의점 등 주류판매업소 '만19세미만 주류판매금지' 안내홍보물 배포	60회	58회	96
직장내 건전한 회식문화 조성	- 기간: 3~12월 - 장소 및 대상: 관내 50인이상 사업장 - 내용: 고위험 음주예방 홍보물 배부, 음주고글체험, 자가음주진단을 통한 절주상담 및 교육	20개소	27개소	135

□ 향후계획

- 여의도 증권가 신규 금연구역 지정관련 금연캠페인·이동금연클리닉 운영
 - 금연캠페인 및 이동금연클리닉: 여의도 금연구역지정 연계 9개 빌딩운영
- 간접흡연예방을 위한 금연구역 지정 및 흡연장소 위치 선정 검토
 - 민간기업과 MOU를 통한 흡연부스(5개소) 설치 위치 선정(12월 중)
- 로고젝터 설치 : 11월 초 완료

□ 예산현황

(단위: 천원)

예 산 액	집 행 액	집행률(%)
663,963 (국 193,146, 시 57,944, 구비 412,873)	468,286 (국 152,067 시 45,620 구비 270,599)	71

영양상태가 취약한 저소득층 임산부 및 영유아에게 건강증진을 위한 영양교육을 실시하고, 필수 영양소를 중심으로 구성된 보충식품을 일정기간 동안 제공함으로써 식생활관리 능력 및 영양불량 문제 개선을 통하여 평생건강을 유지 도모

□ 사업개요

- 기 간: 연중
- 장 소: 보건소 3층 영양플러스센터, 개별 가정
- 대 상: 만 6세 이하 영·유아, 임산부, 출산부, 수유부
 - 소득수준: 가구 규모별 중위소득 80% 이하 가구
 - 위험요인: 빈혈, 저체중, 성장부진, 영양섭취 상태불량중 한 가지 이상 위험요인 보유자
- 내 용: 영양교육 및 상담서비스, 보충식품공급, 영양평가 등

□ 주요 추진실적

사 업 명	내 용	목표	실적	진도(%)
보충식품 공급	- 대상: 영아, 1~5세 유아, 임신, 출산, 수유부 등 - 방법: 각 가정으로 보충식품 배달 - 내용: 대상에 따른 식품패키지 6종을 구분하여 지급(쌀, 감자, 당근, 계란, 우유 등)	340명	575명	169
정기적 영양상태 평가	- 내용: 신체계측(체중, 신장), 빈혈 검사, 영양섭취 상태조사(24시간 회상법), 기타 영양위험요인조사(다태아 임신, 미숙아 등) - 평가: 대상자 선정, 자격 재평가, 중간평가	1,100회	1,080회	98
영양교육 및 상담서비스	- 방법: 단체교육, 가정방문교육 - 내용: 집단 및 소그룹, 개별교육 병행 및 상담 · 직장인도 참여할 수 있도록 주말 및 야간교육 진행 · 영양교육 도구·자료 개발	560회	490회	88

□ 향후계획

- 영유아 및 임산부의 대상별 맞춤형 영양교육 실시
- 제철채소 제공으로 보충식품 종류 다양화
- 정기적인 영양평가 및 가구별 가정방문 서비스 지속적 제공
- 수혜종료 후에도 영양교육사업 참여 유도를 위한 정보 제공

□ 예산현황

(단위: 천원)

예 산 액	집 행 액	집행률(%)
438,752 (국52,629, 시 132,511, 구비 253,612)	386,232 (국 46,348, 시 116,642, 구비 223,242)	88

아토피 질환 예방교육 및 천식 응급상황 대처, 고위험 아동관리 등 아토피 질환에 대한 예방관리를 학교 및 어린이집 중심으로 실시하여 학생들의 학습 능력 및 삶의 질 향상에 기여하고자 함

□ 사업개요

- 기 간: 연중
- 대 상: 아토피·천식 어린이환자, 지역주민 등
- 내 용: 생활터 중심으로 주민 홍보, 단체 및 개별교육

□ 주요 추진실적

사 업 명	내 용	목표	실적	진도(%)
아토피·천식 안심기관 운영	- 기간: 3~12월 - 대상: 관내 초등학교, 어린이집, 유치원 - 선정방법: 신청에 의한 운영 - 운영내용 · 아토피·천식 안심학교 인증 및 재인증 · 알레르기 질환 환아 선별 · 아토피 예방 보습제 지원	30개소	30개소	100
아토피·천식 예방관리 교육	- 기간: 6~11월 - 장소: 아토피·천식안심학교, 보건소 보건교육실 - 대상: 아토피·천식 안심학교 아동, 지역주민 - 방법: 구연동화, 집단교육, 주민건강강좌 - 내용: 알레르기 예방관리 교육	120회	106회	88
아토피·천식 예방관리 홍보	- 기간: 연중 - 방법: 리플릿, 소책자 등 홍보물 배부 - 내용: 지역행사 연계 아토피·천식 홍보관 운영	60회	53회	88

□ 향후계획

- 아토피·천식 예방관리교육: 11월 중 14회 교육운영 예정

□ 예산현황

(단위: 천원)

예 산 액	집 행 액	집행률(%)
8,923 (국 4,461, 시 1,339, 구비 3,123)	7,673 (국 3,836 시 1,151, 구비 2,686)	86

일상생활에 빼놓을 수 없는 지하철 역사와 우리가 살고 있는 생활터를 중심으로 걷기 좋은 환경을 조성하여 구민의 자가 건강관리 능력 향상으로 건강증진 도모

□ 사업개요

- 기간: 연중
- 대상: 지역주민 및 역사 이용객
- 방법: 관내 지하철 및 관심 있는 사업장
- 내용
 - 관내 지하철역사 출구 또는 내부에 건강계단 설치·조성
 - 설치된 장소 및 생활터를 중심으로 건강홍보관 등 캠페인 운영

□ 주요 추진실적

- 지하철역 건강계단 환경조성
 - 기간: 5월, 11월
 - 장소: 11개 지하철역(영등포구청역, 당산역, 여의도역, 문래역, 여의나루역, 영등포시장역, 샛강역, 대방역, 신길역, 국회의사당역, 선유도역)
 - 내용
 - 지하철역사 출구 및 내부 건강계단 조성을 통한 신체활동 증진 유도
 - 캠페인 및 홍보관 운영을 통한 건강 인식 개선 등

□ 향후계획

- 건강홍보관 및 릴레이 캠페인 운영
 - 건강증진(신체활동, 비만, 영양 등)홍보전시 및 교육자료 배부 등

□ 예산현황

(단위: 천원)

예산액	집행액	집행률(%)
31,400 (구비 100)	27,653 (구비 100)	88

해외유입 및 신종감염병 등의 예방을 위한 사전감시와 이에 따른 신속 대응 능력을 강화하여 감염병 조기발견과 확산방지로 국민건강 보호에 기여

□ 사업개요

- 기 간: 연중
- 대 상: 신종 감염병 의심자 및 확진자
- 내 용: 감염병 발생시 감시·보고 및 신속한 환자관리

□ 주요 추진실적

사 업 명	내 용	목표	실적	진도(%)														
감염병 위기관리대책 수립 및 시행	· 감염병 위기관리대책 수립(5. 7) · 현장조치 행동매뉴얼 재개정(10. 31)	2회/년	2회	100														
감염병대응 모의 훈련 및 위대응 훈련참여	· 자체 모의훈련 (9월 중, 생물테러 소규모훈련) · 보호복 착탈의 훈련 : 3회 66명(보건소 필수요원) · 타시도 훈련 참석	5회 -모의훈련 1회 -착탈의 훈련 2회 -타시도 훈련 참관 2회	5회 -1회 (10.2) -3회 -1회(인천)	100														
법 정 감 및 병 고	- 내용: 의료기관 법정감염병 발생신고 질병관리본부 웹 시스템 보고 - 추진실적 · 감염병 발생보고: 1,650건 · 역학조사: 646건 > CRE(342), C형간염(119), A형간염(107), 홍역(38), 폐렴구균(5), Dengue열(5) 치쿤쿠니아열(4), 말라리아(4), 중증열성혈소판감소증후군(4),파라티푸스(2), 백일해(2), 장출혈성대장균감염증(2), 쯤쯤가무시(2), 장티푸스(1), 세균성이질(1), 큐열(1), 콜레라(1), 풍진(1), B형간염(1), 브루셀라증(1), b형헤모필루스인플루엔자(1), 발진열(1), 렙토스피라증(1) ※ A형간염 - 전국 16961명 서울시 3019명 영등포 107명 · 추진내용 : 역학조사, 접촉자모니터링(50일간), 홍보 등 · 추진실적 ※ 접촉자 모니터링 : 접촉일로부터 50일 <table border="1" style="margin-left: 20px;"> <tr> <th>우리구 환자현황</th> <th>접촉자 관리 (증상모니터링)</th> <th>홍보</th> </tr> <tr> <td>107명</td> <td>183명 완료</td> <td>20회</td> </tr> </table> -인구10만명당 환자수: 전국 31.7명(6.7배), 영등포 29명(6배) ※ 홍역 - 전국 301명 서울시 39명 우리구 1명(해외유입) · 추진내용: 홍역대책반 운영(1.18 ~ 종료시까지) 검체 채취, 역학조사 및 접촉자관리 등 · 추진실적 ※ 접촉자 모니터링 : 접촉일로부터 2주 <table border="1" style="margin-left: 20px;"> <tr> <th>검사 실적 (보건소+의료기관)</th> <th>접촉자 관리 (증상모니터링)</th> <th>상담실적</th> <th>홍보</th> </tr> <tr> <td>38건 (양성 1, 음성 37)</td> <td>312명</td> <td>90명</td> <td>22회</td> </tr> </table>	우리구 환자현황	접촉자 관리 (증상모니터링)	홍보	107명	183명 완료	20회	검사 실적 (보건소+의료기관)	접촉자 관리 (증상모니터링)	상담실적	홍보	38건 (양성 1, 음성 37)	312명	90명	22회	발생시	1,650건	조사 및 보고완료
우리구 환자현황	접촉자 관리 (증상모니터링)	홍보																
107명	183명 완료	20회																
검사 실적 (보건소+의료기관)	접촉자 관리 (증상모니터링)	상담실적	홍보															
38건 (양성 1, 음성 37)	312명	90명	22회															

사 업 명	내 용	목표	실적	진도(%)														
표 본 감 시 의 료 기 관 운 영	<ul style="list-style-type: none"> - 내용: 진단 7일이내 전수보고가 어려운 중증도가 비교적 낮고, 발생률이 높은 21종 감염병(인플루엔자, 기생충 6종, 지정 14종) 관리를 위해 감염병 별 지정기준에 따라 표본감시의료기관을 지정 지속적, 정기적으로 자료를 수집, 질병보건통합관리시스템 보고 - 지정현황: 9개소 <div style="border: 1px dashed black; padding: 2px;"> <p>가톨릭대학교 여의도성모병원, 한림대학교강남·한강성심병원 대림성모병원, 성애병원, 명지성모병원, 윤문수 비뇨기과의원, 다미산부인과의원, 지앤유 산부인과의원</p> </div> <ul style="list-style-type: none"> - 운영실적 : 396회(9개소*44주) - 표본감시대상 감염병 발생보고: 3,856건 (성매개 239건, 장관감염증 262건, 급성호흡기감염증 3,355건) - 감시자료분석 정보환류: 44회(주 1회) - 의료기관 대상 감시자료 등록 독려 및 신고요원 교육 및 회의 등 실시: 5회 - 지역사회 안내 등 홍보: 5회 	9개소	9개소	100														
질 병 정 보 모 니 터 망 운 영	<ul style="list-style-type: none"> - 내용: 감염병 발생 등 상황발생시 유행상태 판단, 보건소에 전화 통보 - 지정기준: 203개소/ 지정현황 : 203개소 (의료기관 30, 산업체 66, 학교 43, 어린이집 55, 사회복지시설 4, 산후조리원 5 등) - 운영실적 : 5건 - 신고처: 어린이집 4개소 4건, 유치원 1건 - 신고내용: 인플루엔자(독감) 집단발생 2건(3월) 불거리 2건, 집단구토 환자 발생 1건(4월) - 조치내용 <ul style="list-style-type: none"> ▷ 집단확산 방지를 위한 개인위생철저 및 등원금지 권고 등 관리방안 안내 실시 - 감염병 예·경보제: 10회 (월 1회) - 지역사회 유행 감염병 예방수칙 안내: 홍역 및 A형간염 안내문 배부 1회 	203개소	203개소	100														
감염병 대응 비상근무	<ul style="list-style-type: none"> - 방법: 집단설사 환자 발생시 1시간 이내 출동 메르스 의심환자-격리병원 이송 - 근무조: 1개조 3명 편성(행정요원 1, 간호사 1, 운전원 1) - 추진실적: 51건 - 메르스 의심환자 ☎1339 신고건 : 19건 (역학조사 19건/ 환자아님 분류 통보 19건) - 해외지역 입국자 추적조사(1,2차): 32건 (무증상 31건, 세균성이질 1건 격리치료) <ul style="list-style-type: none"> ▷ 조사 대상: 감염병 11종, 설사증상자 - 검역대상 감염병: 6종 67개국(19년.1월 기준) <table border="1" style="width: 100%; border-collapse: collapse;"> <thead> <tr> <th style="width: 20%;">구 분</th> <th style="width: 80%;">국 가</th> </tr> </thead> <tbody> <tr> <td>콜레라</td> <td>인도, 예멘, 필리핀, 아프리카(15)</td> </tr> <tr> <td>황 열</td> <td>아프리카(29), 아메리카(14)</td> </tr> <tr> <td>AI</td> <td>중국</td> </tr> <tr> <td>폴리오</td> <td>파키스탄, 시리아, 아프가니스탄, 파푸아 뉴기니, 아프리카(5)</td> </tr> <tr> <td>중동호흡기증후군 (메르스)</td> <td>사우디아라비아, 오만, 쿠웨이트, 이집트, 예멘</td> </tr> <tr> <td>페스트</td> <td>마다가스카르</td> </tr> </tbody> </table> <ul style="list-style-type: none"> - 방 법: 질병보건통합관리시스템을 통해 통보된 대상자 증상발현 유무 확인, 전산보고 	구 분	국 가	콜레라	인도, 예멘, 필리핀, 아프리카(15)	황 열	아프리카(29), 아메리카(14)	AI	중국	폴리오	파키스탄, 시리아, 아프가니스탄, 파푸아 뉴기니, 아프리카(5)	중동호흡기증후군 (메르스)	사우디아라비아, 오만, 쿠웨이트, 이집트, 예멘	페스트	마다가스카르	연중	24시 비상 근무 체계 가 동	감시종료
구 분	국 가																	
콜레라	인도, 예멘, 필리핀, 아프리카(15)																	
황 열	아프리카(29), 아메리카(14)																	
AI	중국																	
폴리오	파키스탄, 시리아, 아프가니스탄, 파푸아 뉴기니, 아프리카(5)																	
중동호흡기증후군 (메르스)	사우디아라비아, 오만, 쿠웨이트, 이집트, 예멘																	
페스트	마다가스카르																	

사 업 명	내 용	목표	실적	진도(%)
	<ul style="list-style-type: none"> - 기간: 5.1 ~ 10.19 (전국체전기간 포함) - 방법: 수인성 식품매개감염병 발생 대비·대응을 위한 비상방역 근무 . 집단환자 발생시: 역학조사반 1시간 이내 사무실 출동대응(야간 및 휴일 포함) <ul style="list-style-type: none"> ▷ 근무조: 1개조 7명 편성 (의사 1, 간호사 1, 검사요원 1, 행정요원 1, 식품감시원 1, 소독요원 1, 운전원 1) . 미발생시: 질병보건통합관리시스템 제로보고 - 보고실적: 제로보고 /집단 설사환자 미발생 	172일 (5월~10.19일)	비상 방역근무	기간 중 특이사항 없었음
감염병 예방 홍보 및 교육	<ul style="list-style-type: none"> - 대상: 홈페이지, 전자액자, SMS문자, 배너, 보도자료 제공, 각종 행사와 연계하여 홍보 - 내용: 홍역, A형간염 예방수칙 배너 및 포스터 등 전시, 홍보물 배부, 홍보관 운영 	37회	40회	108%

향후계획

- 감염병 예방 홍보 지속 실시
- 감염병 환자(의사) 발생 시 환자 관리 및 방역조치 수행

소요예산

(단위: 천원)

예 산 액	집 행 액	집행률(%)
105,213 (국 53,180 , 시 8,180, 구비 43,853)	89,126 (국 58,880 시 2,480 , 구비 27,066)	85

에이즈 및 성매개감염병 무료검사를 통해 감염인을 조기에 발견하고 감염인에 대한 진료비 지원 및 적절한 관리를 통해 개인의 건강증진 뿐 아니라 타인으로서의 전파방지에 효율적으로 기여하고자 함

□ 사업개요

- 기 간: 연중
- 대 상: HIV 감염인 및 AIDS 환자, 성매개감염우려자 및 관내구민
- 내 용
 - 에이즈 및 성매개감염병 조기발견 및 치료 유도
 - 에이즈 및 성매개감염병 검진 대상자의 자발적 검진 유도

□ 주요 추진실적

구 분	내 용	목 표	실 적	진도(%)
HIV 감염인 등록관리 및 진료비 지원	HIV 양성 확진자 조사	발생시	9건	100
	HIV 감염자등록관리	발생시	228명	100
	진료비 지원 사업	상시	159명/669건 (144,816천원)	100
HIV 감염인 발견 및 역학조사	항체양성자역학조사	발생시	9건	100
HIV 및 성매개감염병 검진 실시	HIV 신속검사 검진	1,200건	1,274건	100
	성매개감염병 검진	15,000건	13,356건	89
에이즈 및 성매개감염병 홍보	에이즈 예방 캠페인	76회	74회	95
	민방위 교육			
	축제 등 지역행사 연계			
	대중매체 홍보			
에이즈 및 성매개감염병 교육 실시	찾아가는 아동성교육 '아하! 해피버스팅'	13개교/1,400명	11개교/1,226명	85
	일반구민 및 전·의경 교육	8회	6회	75
	취약계층(노숙인, 감염위험밀집지역 종사자 등)교육			
여성건강관리소 운영	성매개감염병 발생 우려지역 종사자 검진 홍보·교육	2회	1회	50

□ 향후계획

- 해피버스팅 교육 : 12월초 완료 예정
- 세계 에이즈의 날 홍보 캠페인 실시 : 12월 초

□ 예산현황

(단위: 천원)

예 산 액	집 행 액	집행률(%)
174,230 (국 80,275, 시 80,275, 구 13,680)	161,199 (국 76,419, 시 76,419, 구 8,360)	93

결핵 조기발견 및 결핵환자 관리·지원을 통해 지역사회 결핵전파를 차단하고
 잠복결핵감염 관리 및 결핵예방 교육·홍보를 통해 결핵발병을 예방하여 국민
 건강증진에 기여하고자 함

□ 사업개요

- 기 간: 연중
- 대 상: 지역주민, 결핵환자 및 접촉자, 집단시설 종사자
- 내 용: 결핵 조기발견을 위한 검진, 결핵환자 및 접촉자 관리·지원,
 잠복결핵감염 검진 및 관리, 결핵예방 교육 및 홍보

□ 주요 추진실적

구 분	내 용	목 표	실 적	진도율(%)
결핵 조기 발견을 위한 검진	- 보건소 내소 흉부X선 검진 - 취약계층 결핵 이동검진(노인, 노숙인, 외국인 등) - 고등학교 2학년 결핵 이동검진	6,200명 800명 9개교	5,760명 1,115명 9개교/2,050명	93 100 100
잠복결핵감염 검진 및 관리	- 잠복결핵감염 양성자 관리(의료기관 및 보건소 치료) · 잠복결핵감염 양성자 대상 예방화학치료 권고 · 보건소 등록자 대상 항결핵제 및 영양제 보급 - 잠복결핵감염 검진사업(사업기간: 7월~12월) · 의료기관 종사자 · 법무부 지정 결핵고위험국가 외국인	82명 약 1,200명 약 1,000명	77명 720명 361명	94 60 36
결핵환자 치료 및 관리·지원	- 결핵환자 관리 · 내 용: 환자 신고 승인 및 보고 필요시 개별 사례조사 실시 및 복약관리, 부작용 관리 및 교육상담 - 입원 격리치료명령 결핵환자 관리 및 지원 · 대 상: 비순응 및 다제내성 전염성 결핵환자 · 내 용: 입원비, 환자본인부담 약제비, 간병비 및 부양가족생활보호비 등을 지원	발생시 발생시	전체환자 266명 신환자: 218명 9명/2,536천원	100 100
집단시설 결핵역학조사 및 접촉자 검진	- 내 용: 관내 집단시설에서 결핵 환자 발생 시 신속한 역학조사 실시 및 접촉자 검진 - 방 법: 접촉자 대상 결핵(흉부 X선 및 필요시 객담검사) 및 잠복결핵감염(TST 또는 IGRA)검진	발생시	45건/966명	100
결핵환자 가족 및 동거인 접촉자 검진	- 대 상: 결핵환자 가족 및 동거인 대상 - 내 용: 결핵검사(흉부X선, 필요시 객담검사) 및 잠복결핵감염(TST 또는 IGRA) 검사비 지원 · 건강보험대상자 · 그 외 대상자(의료급여, 차상위계층 등)	발생시	164건/4,509천원 1건/150천원	100 100
결핵예방 교육 및 홍보	- 결핵발생 예방 및 기관 준수사항 교육 · 대 상: 집단시설 기관장 및 종사자 · 방 법: 전문 강사를 통한 집합교육 후 전달교육 실시 - 대상별 맞춤형 결핵예방 홍보 · 홈페이지, 전자책자, 배너, 리플렛 제공 등 각종 행사와 연계하여 홍보	14회 39회	14회 40회	100 100

□ 향후계획

- 의료기관 종사자 잠복결핵감염 검진 지원 사업: 11월 중 완료 예정
- 결핵 고위험국가 외국인 결핵 및 잠복결핵검진 시범사업 추진
 - 검진수행기관인 일반의료기관의 부진으로 10월부터 보건소가 검진수행기관으로 추가·지정되어 사업 추진 중

□ 예산현황

(단위: 천원)

예산액	집행액	집행률(%)
335,400 (국 206,682, 시 81,873, 구비 46,845)	204,183 (국 146,188, 시 36,343, 구비 21,652)	61

지구 온난화 등 환경변화로 인한 각종 감염병 발생 예방을 위해 방역 시스템을 활용하여 과학적인 관리와 교육 및 홍보를 통한 사계절 친환경 맞춤형 방역소독으로 건강한 영등포를 만들기 위함

□ 사업개요

- 기 간: 연중
- 대 상: 소독의무대상시설, 비 의무시설 및 취약지역 등
- 인 원: 20개반 76명(구 방역단, 민간대행, 동 자율방역단)
- 내 용: 소독의무대상시설, 비 의무시설 및 취약시설 모기 유충구제 및 방역활동

□ 주요 추진실적

○ 모기방제시스템 운영

구 분	내 용	목 표	실 적	진도(%)
디 지 털 모기자동계측기 운 영	- 기간: '19. 5.~10월 - 대상: 총 25개소(공원, 주택밀집지역 등) - 내용: 지역별 모기 발생추이 감시	25개소	25개소	100
모 기 채 집 유문등 운영	- 기간: '19. 4.~ 11월(주 1회) - 대상: 총 3개소(당산공원 외) - 내용: 감염병 매개모기 감시 ※ 위험모기 발생 없음	3개소/31회	3개소/29회	94
해충유인살충기 설 치 . 운 영	- 기간: '19. 5.~ 10월 - 대상: 공원 35개소 60대 - 내용: 해충을 기기로 유인.흡입 후 살충	60개소 -기존 20개 -신규 40개	90개소 -기존 20개 -신규 70개	150

○ 주민이 안전한 친환경 방역사업

구 분	내 용	목 표	실 적	진도(%)
소독의무대상 시설 관리.운 영	- 기간: 연 중 - 대상: 소독의무대상시설(1,688개소) - 내용: 모기 유충조사 및 소독안내	1,688개소	1,432개소	85
유충 서식지조사 및 방제 작업	- 기간: '19. 3.~ '20. 2월 - 대상: 비 의무시설(2,152개소) - 내용: 모기 유충조사 및 방제	2,152개소	1,673개소	78
방역 민원처리	- 기간: 연 중 - 대상: 발생건수(전체) - 내용: 민원 발생 시 즉시처리	발생 시	375건	100

○ 민·관 합동 해충 방제사업

구 분	내 용	목 표	실 적	진도(%)
취 약 지 역 방 역 소 독	- 기간: '19. 5.~ 10월 - 대상: 264개소(공가, 공원 등) - 내용: 동 자율방역단 취약지역 소독	864회	864회	100

향후계획

- 소독의무대상시설, 비 의무시설 등 모기 유충조사 및 성충 방제작업 실시
: 12월말까지 완료 예정
- 해외유입 감염병 등 감염병 위기상황 발생 시 즉각적인 현장지원

소요예산

(단위: 천원)

예 산 액	집 행 액	집행률(%)
273,782(구비)	253,152(구비)	93

건강진단 결과 및 재검일 알림 서비스(SMS) 제공 등으로 민원편의를 증진시키고 신속하고 정확한 민원처리로 신뢰받는 보건소 민원행정을 구현 하고자 함

□ 사업개요

- 건강진단결과 및 재검일 알림서비스(SMS)발송
- 진료비 납부 신용카드 사용 홍보
- 건강진단(결과)서 우편 등기발송 서비스

□ 주요 추진실적

구 분	내 용	목 표	실 적	진도율(%)
민원처리 직원 직무능력 향상 추진	.민원응대 향상을 위하여 직원친절 교육 실시 및 민원사례 공유	12회 (월1회)	10회	83
외국국적 민원인 지원 강화	. 중국어 표기 민원신청서 민원실 필경대 등에 부착 . 중국어판 '진료서비스안내리플렛' 제작 및 비치(1,500부 활용)	1회	1회	100
검사결과 및 재검일 알림 서비스(SMS)	. 검사판정 당일 통합메세지시스템 활용 문자메세지 발송 . 건강진단결과서 유효기간 만료 1개월전 재검일 통보	신청시 전부 발송	. 검사결과 33,106건 . 재검일 통보 4,493건	100
진료비 납부 및 신용카드 사용 홍보	. 영등포구 소식지를 통하여 홍보	2회	2회	100
건강진단(결과)서 우편 등기 발송 서비스	. 건강진단(결과)서를 우편으로 받고자 희망하는 민원인에게 발송	신청시 전부 발송	1,348건	100
공공보건포털을 통한 제증명 인터넷발급 서비스 안내	. 공공보건포털, 민원24를 통한 인터넷 발급서비스 홈페이지 게시 . 영등포구 소식지를 통한 홍보	2회	2회	100

□ 향후계획

- 공공보건포털 및 정부24를 이용한 제증명 발급 및 진료비 신용카드 결제 가능 적극 홍보로 민원만족도 향상 제고

□ 소요예산

(단위: 천원)

예산액	집행액	집행률(%)
4,587(구비)	4,311(구비)	94

최적의 의료관광 환경을 조성하여 우리구에 적합한 상품개발 및 홍보·마케팅 추진으로 의료관광산업을 더욱 활성화시켜 지역경제 발전과 일자리 창출에 기여하고자 함

□ 사업개요

- 사업지정: 2017. 12. 14.(지정권자: 중소벤처기업부장관)
- 사업기간: 2018년~2022년(5년)
- 사업대상: 외국인 환자(국민건강보험법 제109조에 따른 가입자나 피부양자가 아닌 외국인)
- 사업내용: 의료관광 기반시설 조성, 활성화 지원, 병원시설 확충
- 특화사업자: 관내 10개 병원
 - 여의도성모병원, 김안과병원, 대림성모병원, 명지성모병원, 성애병원, 영등포병원, 명지춘혜병원, 강남성심병원, 한강성심병원, 씨엠(CM)병원

□ 주요 추진실적

- 「영등포구 의료관광협의회」 위촉 및 운영: 2.13.
 - 내용: 위원장 선출, 영등포 스마트메디컬특구 추진경과, 활성화 방안 논의
- 상해시 황포구 우호협력 의료부문 참가: 2.18.~ 2.20.
- 봄꽃축제기간 홍보부스 운영: 4.5.~ 4.11.
- 의료관광 홍보 가이드북(영·중·몽·베트남) 제작 : 4.~ 5.
- 의료관광 전문가와 함께하는 실무교육: 5.10./6.14./7.5.
- 몽골 한국의료관광 설명회 및 박람회 참가: 5.23.~5.26.
- 2019 서울의료관광 국제트래블마트 홍보부스 운영: 6.6.~6.7.
- 레먼그룹과 특화사업자 의료기관간의 비즈니스 간담회 개최:7.2.
- 의료관광 안내센터 조성 및 홍보영상(영·중·몽·베트남) 제작: 5.~9.
- 서울 의료관광 베트남(호치민) 설명회 참가: 10.7.~10.10.
- 베트남(하노이) 중소기업 해외시장 개척단 의료부문 참가: 10.28.~10.30.

□ 향후계획

- 의료관광 전문인력 양성 및 의료관광 협력기관 모집·지정 : ~12월
- 의료관광 홈페이지 구축 및 의료관광협의회 개최: 12월
- 홈페이지 구축 및 키오스크 설치 : 12월 중 완료예정

□ 소요예산

(단위: 천원)

예 산 액	집 행 액	집행률(%)
324,662 (시 154,000, 구비 170,662)	188,366 (시123,000, 구비65,366)	58

Ⅲ. 2020년 주요업무 추진계획

연번	사 업 명	쪽
①	홍보 전달체계 다양화로 홍보효과 제고	26
②	영등포 맞춤형 공공보건의료정책 수립 및 추진	28
③	지역사회와 함께하는 건강생활실천	30
④	담배연기 없는 탁트인 영등포 구현	32
⑤	임산부·영유아 영양플러스 사업추진	36
⑥	급성 및 신종 감염병 관리	37
⑦	국가결핵관리사업 추진	38
⑧	친환경 사계절 방역사업 추진	40
⑨	에이즈 및 성매개 감염병 관리	42
⑩	고객감동 보건민원 서비스 제공	44

보건의료사업관련 정보의 확대, 전달체계 개발, 보유정보 업데이트 등으로 구민이 보다 쉽고 편하게 보건의료사업 정보를 접할 수 있도록 추진

□ 사업개요

- 추진기간: 연중
- 추진내용
 - 보건의료관련 정보 전달방법 및 정보내용 다양화 추진
 - 구청, 보건소, 동주민센터, 경로당, 복지시설 등 구와 관련 있는 시설에 홍보물 비치, 건강관련 프로그램 운영 등으로 정보 전달체계 확대 및 시기에 맞는 정보제공 추진

□ 세부추진계획

- 온라인 및 홍보물 등 이용 홍보 추진
 - 홍보매체 : 홈페이지(구·보건소), SNS(페이스북), 문자발송 서비스 등
 - 중점 홍보사항
 - 대사증후군, 건강관련사업 등 구민 관심도가 높은 분야의 추진 사업
 - 급성 감염병, 독감 예방접종 등 특정 시기에 맞는 시의성 있는 정보
 - 장애인, 임산부, 고령자 등에게 유익한 계층별 맞춤형 정보 등
 - 주요 추진방법
 - 매월 인터넷 홈페이지 등 홍보매체의 정기적인 모니터링 및 정보 업데이트 등으로 홍보물 정비 및 관리
 - 인쇄물, 배너, 현수막 등 다양한 홍보물을 각종 복지시설, 도서관, 경로당, 스포츠센터, 어린이집 등 구민이 많이 이용하는 시설에 비치하여 홍보
 - 신체장애, 고령 등으로 정보 취득이 어려운 계층은 동주민센터 찾·동 방문간호사가 계층별 맞춤형 홍보사항 전달
 - 외국인, 다문화가정 구민 등이 쉽게 보건의료서비스 정보를 접할 수 있도록 다드림문화복합센터, 서남권글로벌센터 등 연계 홍보 등

○ 보건의료사업 홍보를 위한 인쇄물 제작 배포

구 분	내 용	수 량	추진일정	비고(배부처)
보건소 소식지	- 타블로이드식 4면 · 테마별 시책, 질환정보, 건강 생활정보, 보건사업안내 등	20,000부 (5,000부/회)	연4회 (분기별)	- 500여 개소 배부 (구청 및 보건소, 동주민센터 어린이집, 경로당, 학교, 각종 복지시설 등)
보건소 업무안내 책자	보건소 부서별, 업무별 이용 체계적 안내	1,500부	연1회 (3월)	- 40여 개소 배부 (구청 및 보건소, 동주민센터 시설관리공단, 복지관 등)
진료서비스 안내 리플릿	보건소 진료 및 이용가능 서비스에 대한 안내	3,750부 -국문 1,500부 -중문 1,500부 -점자 750부	연1회 (3월)	
제7기 지역보건 의료계획 책자 2차년도	지역보건의료계획 2019년 시행결과 및 2020년 시행계획	50부	연1회 (2월)	- 지역보건의료심의위원회 - 보건소 사업부서 등
신규 업무메뉴얼 작성 제작	직원별 업무흐름, 처리방법 등을 기재 ⇒ 업무처리 참고서	20부	연1회 (상반기)	- 직원별 업무 공유 자료
신규 보건소 프로그램 등 홍보용포스터 제작	보건소 프로그램 안내를 위한 포스터 제작 배포	4,000부	연1회 (상반기)	- 500여 개소 배부 (구청 및 보건소, 동주민센터 어린이집, 경로당, 학교, 각종 복지시설 등)

○ 보건소 홍보역량 강화교육 및 친절교육 추진

- 운영목표: 연 2회(상·하반기)
- 대 상: 보건소 전 직원
- 교육방법: 직원의 홍보역량 강화 및 친절서비스 교육을 병행하여 추진

□ 추진일정

- 홍보매체 점검 관리: 매월 1회 이상
- SNS, 문자서비스 홍보: 매월 1회 이상
- 복지시설 등에 홍보물 비치: 홍보사항 발생시
- 찾동 간호사 방문 홍보: 수시
- 홍보역량 강화 및 친절교육 : 상·하반기 2회 실시

□ 소요예산: 총 14,470천원(구비)

2 영등포 맞춤형 공공보건의료정책 수립 및 추진 보건기획팀

지역별 상이한 건강수요를 충족하고 건강격차 해소 도모를 위하여, 정부의 국민 건강종합계획(HP2020)을 기반으로 구민 맞춤형 보건의료정책 수립 추진

□ 사업개요

- 근 거: 지역의료보건법 제7조, 국민건강증진법 제19조(건강증진사업 등)
- 지역여건을 활용하여 지역보건의료 수준을 개선하기 위한 종합계획 수립
- 예방중심 건강행태로 개선을 위한 통합건강증진사업 추진

□ 세부 추진계획

- 제7기 지역보건의료계획(2019~2022) 수립
 - 계획명: 제7기(2019~2022) 지역보건의료계획 2차년도 계획
 - 추진방향: 지역여건을 고려한 목표, 추진전략, 세부방안 등 선정
 - 내용: 영등포구 보건의료 정책의 기본방향 및 전략별 세부목표 제시, 지역현황 분석(인구현황, 건강수준, 주민요구도, 지역자원), 시행에 따른 성과평가와 개선과제 도출 등
 - 외부평가: 시행계획 및 결과 등을 평가단(위원 등)에 의한 서면평가
- 2020년 지역사회 통합건강증진사업 추진
 - 목적: 구민의 체계적 건강관리로 지역건강 수준향상과 취약계층 건강사각지대 해소 추구
 - 사업분야: 12개 영역

금연, 영양, 비만, 신체활동, 절주, 방문건강관리, 구강보건, 심뇌혈관질환 예방관리, 아토피·천식 예방관리, 여성 어린이 특화, 치매관리, 지역사회중심재활

- 주요 추진사항

① 통합건강증진사업 연차별 계획 수립

- 내용: 지역사회 현황분석, 핵심성과계획, 세부사업계획, 자원투입계획 등
- 외부평가: 연간 계획서 및 결과보고서를 평가단(위원 등)에 의한 서면평가

② 직원 역량강화를 위한 외부전문교육 실시

- 대상: 분야별 사업담당 공무원 및 전문인력
- 방법: 보건의료 전문 교육훈련기관 파견
- 교육기관: 한국보건복지인력개발원, 서울시 통합건강증진사업단, 국립재활원

③ 지역보건의료심의위원회 운영

- 근 거: 지역보건법 제6조, 지역보건법 시행령 제3조, 영등포구 지역보건의료심의위원회 조례 제3조 및 제5조
- 구 성: 14명 (보건의료관련 업무관계자, 지역주민대표, 구의원 등)
- 역 할: 지역보건의료계획의 수립 및 시행·평가에 관한 사항, 지역 내 보건의료의 실태조사에 관한 사항 등

□ 추진일정

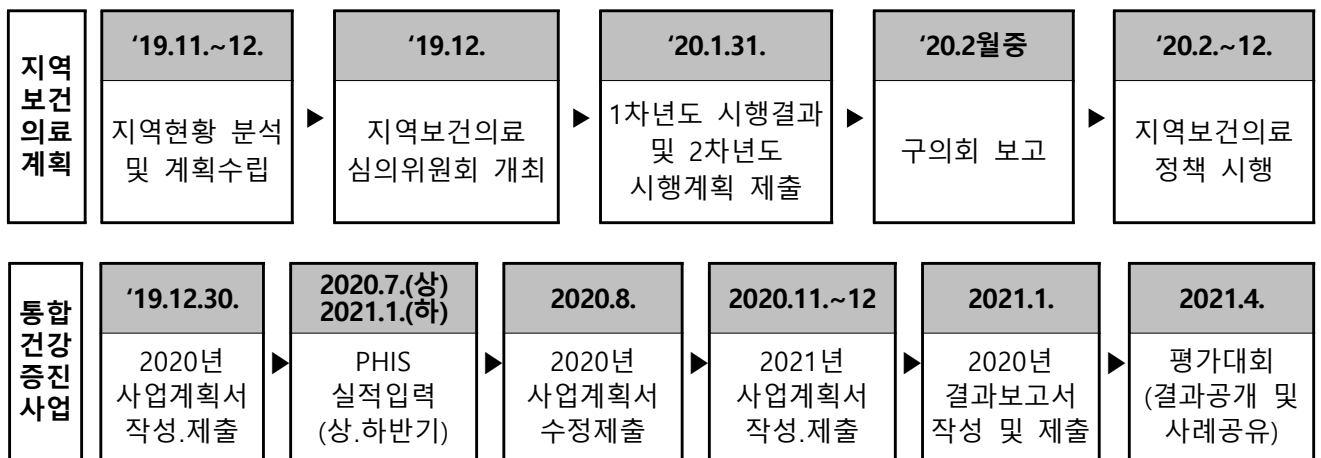

□ 소요예산: 비예산

지역사회 주민의 건강수준 향상을 위해 계층별 다양한 특성과 수요에 부합하는 차별적인 건강증진서비스 제공으로 지역주민의 건강한 삶 영위와 건강생활 실천을 통한 건강증진과 건강 형평성 제고

□ 사업개요

- 기 간: 연중
- 대 상: 생애주기별(영유아, 소아, 청소년, 성인, 어르신) 지역주민
- 방 법: 생활터별 접근실시

□ 세부 추진계획

- 생애주기별(영유아, 소아, 청소년, 성인, 어르신)에 맞춘 건강생활 통합서비스
 - 생애주기별 건강증진교육(신체활동·영양·금연·절주), 건강 플러스 체험관 운영
- 아토피·천식 예방관리사업
 - 아토피·천식 안심기관 운영 및 알레르기 질환 예방교육, 아토피·천식 예방관리 홍보
- 지역사회 건강 환경조성
 - 지역사회 생활터 홍보 및 캠페인 활동, 건강계단 환경조성 등
- 구체적 실행계획

사업유형	사업명	대상	내용
건강한 어린이집	유아미각형성 프로그램	어린이집 20개소 (6~7세아동 400명)	유아미각교육, 학부모·교사 대상 건강 식생활 실천 교육
	Let's play 어린이집 신체활동 사업	어린이집 30개소 (6~7세아동 600명)	놀이형 신체활동, 보육교사역량강화 교육
건강한 학교	굿모닝!워킹스쿨	희망학교 2개교	걷기 습관 형성, 신체활동 프로그램 지원
	건강한 돌봄 놀이터	초등학교 8개교	신체활동 및 영양교육 프로그램 운영 등
	애들아 아침밥먹자	초·중·고교 43개교	영양교육, 상담, 아침밥 먹기 캠페인 운영
건강한 직장	사업장 건강릴레이	50인 이상 사업장 25개소 (20→25개소)	사업장 연계 건강행태개선 프로그램 지원
건강한 지역사회	건강영등포 2080 프로젝트	권역별 공원 6개소	근력강화, 음악스트레칭, 건강걷기, 영양상담 등
	헬스리셋 프로젝트	건강위험자 300명	주3회(3개월) 운동프로그램 운영, 운동영양상담
	걸음 기부 걷기마일리지	지역주민 7,000명	걷기 어플리케이션 활용 및 건강 체중 인식개선 등

사업유형	사업명	대상	내용
	100세 건강관리교실	경로당 50개소	나트륨 당류 줄이기 및 낙상예방 스트레칭 교육 등
	우리가족 건강요리교실	영양플러스 지원대상, 6세이하 유아가정 36회 (24→36회)	편식예방 및 나트륨.당류 저감화 체험 영양교육
	3GO 건강계단 환경조성 운영	지하철역 및 사업장 10개소	신체활동 증진을 위한 계단 이용 독려 및 캠페인 운영 등
취약계층 건강 만들기	KIDS MOVE!! 지역아동센터신체활동사업	지역아동센터 12개소 (10→12개소)	신체활동 활성화 및 스포츠체험 프로그램 운영
	찾아가는 어르신 건강충전소	취약 어르신 시설 20개소 (10→20개소)	주1회(16주) 신체활동리더 방문 프로그램 진행 어르신 신체조성 평가 및 운동 상담
	지역아동센터 튼튼이 영양교실	지역아동센터16개소 (애들아 과일먹자 8개소)	나트륨.당류 저감화 영양교육 및 제철 과일 제공 등
아토피.천식 예방관리	아토피.천식안심기관 운영	학교,어린이집,유치원 안심참여기관 20개소	아토피.천식 안심기관 인증 및 교육자료 제공 등
	알레르기 질환 예방관리 교육.홍보	학교,어린이집,유치원 안심참여기관 20개소	초등학교 교육 5회(탈 인형극, 건강체험부스 등) 어린이집.유치원 교육 95회(구연동화)

□ 추진일정

- 건강한 어린이집: 연초 기관선정 및 사업설명회 진행 후 사업 추진
- 건강한 학교: 3월부터 해당기관 선정 및 지속적인 협치사업으로 추진
- 건강한 직장, 지역사회, 취약계층 건강만들기
 - 다양한 생활터에서 지역주민을 대상으로 체험 교육 및 캠페인 등 진행
- 아토피·천식 예방관리
 - 아토피·천식 안심학교 모집 및 운영(3월), 예방관리교육 순차적 실시

□ 소요예산: 총 116,136천원(국 58,068, 시 17,420, 구비 40,648)

흡연을 예방하고 흡연자의 금연을 촉진하며, 비흡연자를 보호하기 위한 간접흡연 없는 환경(Smoke-free)을 조성함으로써 담배연기 없는 『청정 영등포구 실현』에 기여하고자 함

□ 추진방향

- 구민의 건강증진을 위해 흡연예방교육 및 이동금연클리닉 운영 강화
- 건강한 금연환경 조성으로 간접흡연 피해 없는 쾌적한 영등포 구현

□ 사업개요

- 사업기간: 연중
- 장 소: 관내 생활터
- 대 상: 지역주민
- 내 용: 실내·외 금연구역 총 13,829개소
 - 실내 금연구역(국민건강증진법): 12,968개소
 - 음식점, 학교, 공공기관, 의료기관, 어린이집, 유치원, 학원, 대형건축물 (1,000㎡이상), 대규모 점포, 음식점, 체육시설(당구장, 실내골프 연습장 등), PC방 등
 - 실외금연구역(자치구 조례): 총 861개소
 - 지하철역출입구·버스정류장·택시승차대 10m이내, 학교주변, 공원, 금연거리

□ 세부 추진계획

- 금연클리닉 운영
 - 목 표: 2,500명
 - 대 상: 금연을 희망하는 흡연자
 - 내 용
 - 니코틴 의존도 검사, 금연클리닉 등록 및 상담
 - 행동요법제 교육 및 금연보조제 배부(니코틴 패치, 니코틴 껌 등)
 - 금연치료(챔픽스) 처방을 위한 상담 및 1차 진료실 연계
 - 금연성공자 기념품 제공(3개월, 6개월) 및 대상자 추후관리

- 서울금연지원센터 연계 금연캠프 운영(20갑년 이상 흡연자대상 4박5일 프로그램)
- 참여자 확대를 위한 홍보방안
 - 태양광 LED 안내판 및 로고젝터 설치 시 금연클리닉 문구 삽입 홍보
 - 금연아파트 지정 신청 시 금연클리닉 리플렛·홍보물 배부
 - 보건소 주민대상 교육 운영 시 금연클리닉 홍보물 배부

○ **금연·절주 통합 이동금연클리닉 운영 강화**

- 목 표: 25개소(20→25개소)
- 대 상: 50인 이상 사업장
- 내 용
 - 대상자 등록 및 상담, 금연보조제 지급, 행동요법 안내, 캠페인 운영 등
 - 폐활량 측정 체험을 통한 폐나이 및 폐활량 확인
 - 음주고글 착용 후 걷기체험, 음주가이드 리플렛 배부
 - 음주습관 설문지를 통한 음주상태 자가점검 및 상담 등

○ **금연문화 정착을 위한 지도단속 강화 및 제도 강화**

- 목 표: 8,800건(8,000→8,800건)
- 대 상: 실내·외 금연구역 흡연자
- 내 용: 실내·외 금연구역 위반자 단속
- 방 법: 2인1조, 9개 조로 금연구역 순회 흡연자 단속
 - 단속인력(18명): 시간선택제임기제마급 10명, 기간제근로자 8명(10→8명)
 - 신규 금연구역 및 민원다발지역 제도 및 순찰 강화
 - 담배판매업소에 대한 19세미만 담배판매 금지 안내 및 홍보물 배포
 - 담배판매업소에 대한 합동점검(일자리경제과, 경찰서, 보건소): 연 4회

○ **간접흡연 피해방지를 위한 신규금연구역 지정**

- 목 표: 50개소
- 대 상: 공동주택, 대형 건축물의 공개공지, 주유소 및 LPG충전소 부근, 그 이외의 유동인구가 많은 민원다발지역
- 내 용
 - 공동주택 금연구역(금연아파트 등) 신청을 위한 안내 및 지정
 - 주유소 및 LPG충전소 시설의 경계선으로부터 10m이내의 구역 (일반 공중의 통행·이행 등에 제공된 구역을 말한다)

○ **흡연부스 설치를 통한 보행 중 간접흡연 피해방지**

- 목 표: 3개소
- 대 상: 금연구역으로 지정된 곳 중 민원다발지역
- 내 용
 - 길거리 보행 중 흡연으로 인한 간접흡연 피해방지를 위해 민원다발지역 및 설치 가능한 공간 등 확인을 위한 현장조사
 - 민간 기업과 연계를 통한 흡연부스 설치, 시설관리
 - 청소과: 금연거리 내 흡연부스 및 담배꽂초 전용 재떨이 청소 지원

○ **금연인식 확산을 위한 금연홍보 안내판 설치**

- 목 표: 80개소
- 대 상: 금연거리 및 흡연단속 사각지대인 이면도로·골목길 중 민원다발지역
- 내 용
 - 간접흡연의 피해를 알리는 태양광 LED안내판·로고젝터, 금연 음성안내기 등
 - 동주민센터 및 금연지도원 등을 활용하여 간접흡연 피해 홍보
 - 청소과: 흡연 시 무단투기 단속과 관련지역 순찰 및 합동 단속

○ **관내 어린이집, 유치원, 초·중·고등학교 대상 흡연·음주예방 교육**

- 목 표: 55회
- 대 상: 관내 어린이집, 유치원, 초·중·고등학교 희망기관
- 내 용
 - 전문 강사를 활용한 연령별 눈높이 맞춤 흡연·음주 예방교육
 - 금주 필요성 교육, 음주관련 질병 안내

○ **흡연 청소년 대상 금연교실 운영**

- 목 표: 5개교
- 대 상: 흡연 적발학생 금연프로그램 희망학교
- 내 용
 - 흡연학생 대상 이동금연클리닉 운영
 - 금연서약서 작성, 흡연 유혹 거절방법 등 교육(4주 프로그램)

○ **외국인 및 직장인 대상 흡연·금주교육 운영**

- 목 표: 5회
- 대 상: 영등포다문화가족지원센터 및 관내 사업장 직장인
- 내 용
 - 전문강사를 활용한 흡연·금주 교육 운영
 - 다문화가족지원센터와 연계하여 흡연·금주교육 운영
 - 음주거절의 기술, 절주를 위한 행동지침 안내 등

○ **건전 음주문화개선 및 흡연예방 캠페인 운영**

- 목 표: 60회
- 대 상: 관내 생활터(학교, 마을, 사업자 등)
- 내 용
 - 절주 및 음주예방관련 패널 전시, 음주 가이드 리플렛 및 홍보물 배부
 - 흡연 폐 모형 전시, 폐활량 측정을 통한 폐 나이 및 폐활량 확인 등 체험부스 운영
 - 금연 서포터즈와 함께 금연피켓을 활용한 캠페인 운영

□ **추진일정**

- 흡연 지도단속 및 계도: 연중
- 금연클리닉 운영: 연중
- 간접흡연 피해방지 홍보 시설 설치: 3.~9월
- 찾아가는 흡연·음주 예방 교육: 3.~12월
- 음주문화개선 및 흡연예방 캠페인: 연중

□ **소요예산: 총 546,636천원(국 170,000, 시 51,000, 구비 325,636)**

영양상태가 취약한 저소득층 임산부 및 영유아에게 건강증진을 위한 영양교육을 실시하고, 필수 영양소를 중심으로 구성된 보충식품을 일정기간 동안 제공함으로써 식생활관리 능력 및 영양불량 문제 개선을 통하여 평생건강을 유지 도모

□ 사업개요

- 기 간: 연중
- 장 소: 보건소 3층 영양플러스센터, 개별 가정
- 대 상: 만 6세 이하 영·유아, 임산부, 출산부, 수유부
 - 소득수준: 가구 규모별 중위소득 80% 이하 가구
 - 위험요인: 빈혈, 저체중, 성장부진, 영양섭취 상태불량중 한 가지 이상 위험요인 보유자
- 내 용: 영양교육 및 상담서비스, 보충식품공급, 영양평가 등

□ 세부 추진계획

사업명	목표	대상	내용
보충식품 공급	780명	영아 1~5세 유아 임신수유부, 출산부 등	- 대상별 식품패키지 6종(쌀, 감자, 당근, 달걀, 우유 등) 제공 - 방 법: 가정으로 보충식품 배송
정기적 영양 상태 평가	1,100회		- 신체계측(체중, 신장), 빈혈 검사, 영양섭취상태조사(24시간회상법)
영양교육 및 상담서비스	560회		- 주요 영양문제별 교육, 각 대상별 영양 관리 방법 등 (단체 60회, 가정방문 500회)

- 사각지대 없이 영양플러스사업 수혜를 받을 수 있도록 홍보 방향 확대
 - 전입 세대 관리, 출생 신고 담당자 및 각 복지사업 담당 부서 협조

□ 추진일정

- 영유아 및 임산부의 대상별 맞춤형 영양교육 실시: 연중
- 영양불량 요인 개선에 도움이 되는 보충식품 제공: 월 2회
- 정기적인 영양평가 및 가구별 가정방문 실시: 연중
- 수혜종료 후에도 영양교육사업 참여 유도를 위한 정보 제공: 월 1회

□ 소요예산: 총453,675천원 (국 54,292, 시 137,083, 구비 262,300)

해외유행 감염병 국내 유입사례 및 오염된 음식을 통한 A형간염 유행에 따라 주민 행동요령 홍보강화 및 감염병 발생대비 감시체계를 구축을 통한 신속대응으로 감염병 확산방지에 기여

□ 사업개요

- 기 간: 연중
- 대 상: 신종 감염병 의심환자 및 확진자, 일반주민 등
- 내 용: 감염병 발생시 감시·보고 및 신속한 환자관리

□ 세부 추진계획

- 감염병 발생 감시체계 구축
 - 법정감염병 전수감시 : 병원급 27개소, 의원급 322개소
 - 질병정보모니터망(203개소)·표본감시의료기관(9개소)·선별진료소 운영
- 감염병 및 집단설사 환자발생, 신속대응 “역학조사반” 상시운영 및 협력강화
 - 역학(원인)조사반 협업구축을 위한 간담회 및 교육 실시(상·하반기 2회)
 - ▶ 식품수거, 인체·환경검체 채취 요령 등 현장 대응 요령 등
- 감염병 대처능력 역량강화 교육 및 위기대응 훈련참여 확대 : **8회(5 → 8회)**
 - 보건소 직원대상 개인보호복 착·탈의 교육 및 감염관리 교육(3회)
 - 신종감염병 대비 비상 응소 모의훈련 및 감염병 대응훈련 참여(5회)
- 유행 감염병 예방집중 등 주민 행동요령(DID, 문자 등)홍보강화: **50회(37→50회)**
 - 「탁트인 영등포소식」 문자제공 확대(12회), 올바른 손씻기 홍보 캠페인 및 보도자료 제공(38회)
 - 해외여행 대상자 『해외감염병NOW』 접속 홍보 안내(리플릿·배너 게시)

□ 추진일정

- 감염병 발생 감시체계 구축 : 연중
- 신속대응 역학조사반 간담회 및 교육 실시 : 4월, 9월
- 보건소 직원대상 감염관리 교육(보호복 착·탈의 교육 등) : 4월
- 감염병 대처능력 향상 교육 참석 : 3.~11월

□ 소요예산: 총85,535천원(국 53,180, 시 8,180, 구비 24,175)

결핵 조기발견 및 결핵환자 관리·지원을 통해 지역사회 결핵전파를 차단하고 잠복결핵감염 관리 및 결핵예방 교육·홍보를 통해 결핵발병을 예방하여 국민 건강증진에 기여하고자 함

□ 사업개요

- 기 간: 연중
- 대 상: 지역주민, 결핵환자 및 접촉자, 관내 의료기관, 집단시설 종사자 등
- 내 용
 - 결핵 예방 및 조기 발견
 - 잠복결핵감염 검진 및 양성자 관리
 - 전염성 결핵환자 및 접촉자 관리
 - 결핵관리 대응체계 강화

□ 세부 추진계획

○ 결핵 예방 및 조기 발견

- 노인 결핵검진 수검율 향상 및 환자 발견 강화
 - 65세 이상 의료급여수급권자 및 재가와상 노인 대상 찾아가는 결핵 이동검진사업 실시<신규>
 - 노인 대상 무료 예방접종 사업 연계 결핵검진 실시 추진
- 노숙인 및 쪽방촌거주자, 외국인 등 취약계층 결핵검진 확대
 - 집단 생활시설 이용을 위한 보건소 무료 결핵확인서 발급 및 찾아가는 결핵 이동검진 실시
- 잠복결핵감염 검진 및 양성자 관리
 - 잠복결핵감염 검진 의무기관 대상 검진 안내 및 독려(연1회)
 - 잠복결핵감염 양성자 대상 1:1 관리로 치료시작율 향상(42→45%)

○ 환자치료 및 접촉자 관리

- 비순응 및 다제내성 결핵환자 관리·지원 강화
 - 입원명령 결핵환자 입원비, 환자본인부담약제비, 간병비, 부양가족생활보호비 등 지원
- 환자 맞춤형 복약확인
 - 취약계층 복지서비스 연계, 보건소 전담인력 확충 등으로 복약관리 강화

- 가족 및 동거인 접촉자 관리 강화
 - 가족 접촉자 관리 전담인력을 지정하여 접촉자 잠복결핵검진을 및 치료율 모니터링을 철저히 하고 추서관리 강화
- 집단시설 결핵역학조사 강화
 - 집단시설 내 결핵환자 발생 시 신속한 역학조사 실시 및 접촉자 검진 실시
- **결핵관리 대응체계 강화**
 - 지역사회 결핵협력 체계 강화
 - 의료기관 결핵관리 지표 분석회의(PPM, non-PPM) 추진
 - 결핵관련 교육 개최 시, 관련 담당자 적극적으로 교육에 참석하도록 독려
 - 다빈도 유행 사업장 등 타 보건사업과 연계한 결핵예방 홍보관 운영
 - 대상자별 맞춤형 교육 및 홍보 실시

□ 추진일정

- **결핵 예방 및 조기 발견**
 - 노인결핵검진 : 위탁검진기관 선정일~12월
 - 취약계층 결핵이동검진(노숙인, 외국인 등): 4.~11월
- **환자 치료 및 접촉자 관리: 연중**
- **결핵관리 대응체계 강화**
 - 의료기관 결핵관리 지표 분석회의: 연 2회(2월, 하반기 예정)
 - 대상별 맞춤형 교육 및 홍보: 3.~12월

□ **소요예산: 총328,315천원(국 220,073, 시 63,944, 구 44,298)**

지구 온난화 등 환경변화로 인한 각종 감염병 발생 예방을 위해 방역 시스템을 활용하여 과학적인 관리와 교육 및 홍보를 통한 사계절 친환경 맞춤형 방역소독으로 건강한 영등포를 만들기 위함

□ 사업개요

- 기 간: 연 중
- 대 상: 소독의무대상시설, 비 의무시설 및 취약지역 등
- 내 용: 모기 유충 및 성충구제, 취약지역 방역소독 활동

□ 세부 추진계획

○ 모기방제 시스템 운영

- 디지털 자동모기계측기 운영 : 총 25개소 운영(당산공원 외 24개소)
- 모기채집 유문등 운영 : 총 3개소 운영(당산공원, 도림동주민센터, 경남아파트 후문)
- 해충유인살충기 운영: 기 설치(공원 35개소 90대), 신규 설치('20년 하천변 58대 설치예정)

※ 연도별 설치 현황 및 계획

구 분	공원명	행정동	면적(m ²)	필요 대수	기 설치			신규 설치	
					합계	'17~'18년	'19년	'20년	'21년
총 합계				190대	90대	20대	70대	58대	42대
(구)공원 (35개소)	소 계			90대	90	20	70	-	-
	구 근린공원(6개소, 10대) : 설치완료			40	40	4	36	-	-
	어린이공원(18개소, 36대) : 설치완료			36	36	13	23	-	-
	소공원(11개소, 14대) : 설치완료			14	14	3	11	-	-
(시)공원 (2개소)	시 근린공원(2개소) : 14대(신규) (구 관리지역 : 영등포공원, 중마루공원)			14대	-	-	-	-	14대
하천변 (2개소)	소 계			86대	-	-	-	58대	28대
	안양천(총 3,870m) : 58대(신규)			58	-	-	-	30	28
	도림천(총 1,850m) : 28대(신규)			28	-	-	-	28	-

- 주민이 안전한 친환경 방역사업
- 소독의무대상시설 관리·운영

소독 의무횟수		9회 이상(동절기 3회 이상, 하절기 6회 이상)									5회 이상(동절기 2회 이상, 하절기 3회 이상)							3회 이상		
구 분	합 계	계	숙박업	관광숙박업	식품접객업	대합실운수	역사	유통시설	전통시장	병원	계	급식소	기숙사	공연장	학교	학원	복합용도	어린이집	유치원	공동주택
'20년	1,688개소	467	67	29	285	7	20	16	13	30	1,146	265	0	4	43	1	690	108	35	75

- 비 의무시설 유충조사 및 방제

연 도	합 계	0 ~ 99㎡	100~199㎡	200~299㎡	300~399㎡	400~1,999㎡
추진연도(개소수)	6,597(개소)	2016년(1,461개소)	2017년(1,434개소)	2018년(1,600개소)		2019년(2,102개소)
		2020년(2,895개소)		2021년(3,702개소)		

- 방역 민원처리(발생 시) : 해충 발생 관련 원인요소 제거 및 방역소독 실시
- 민·관 합동 해충 방제사업
- 취약지역 방역소독 : 모기 서식지 제거 및 방역소독 실시

연 도	총 개소수	녹지대	공원	마을마당	공가	재개발지역	저소득층 밀집지역	고인물, 비위생지역
'20년	264개소	72개소	39개소	31개소	28개소	19개소	6개소	69개소

- 시설관리자 및 지역주민 대상 방역소독 교육·홍보

구 분		대 상	내 용	기 간
현장 교육	방문	- 소독의무대상시설(2,000㎡ 이상) : 1,688개소 - 비 의무시설 (0 ~ 199㎡) : 2,895개소	- 해충 예방 안내문 배부	상 시
	우편 발송	- 소독의무대상시설 : 1,688개소 (300세대 이상 공동주택 74개소 포함)	- 소독의무대상시설 소독 실시 방법 및 법적 기준 안내	연 2회 (2, 7월)
- 공동주택(300세대 미만) : 133개소		- 해충 예방 안내문 배부		
	지역 소식지	- 지역 주민	- 해충 예방 안내문 및 모기 유충 구제방법 안내	상 시

□ 추진일정

○ 친환경 방역소독사업 추진

- 기 간 : 연 중
- 내 용 : 모기 유충 및 성충구제, 취약지역 방역소독활동

□ 소요예산: 총 277,554천원(구비)

에이즈 및 성매개감염병에 대한 적극적 홍보, 교육 및 무료검사 등을 통해 감염인을 조기에 발견하고 적절한 관리를 실시함으로써 개인의 건강증진 및 건전한 성문화 정착에 기여하고자 함

□ 사업개요

- 기 간: 연 중
- 대 상: HIV 감염인 및 AIDS 환자, 성매개감염우려자 및 관내구민
- 추진내용: 에이즈 및 성매개감염병 조기발견 및 치료 유도
 - HIV 감염인 등록관리 및 진료비 지원
 - 에이즈 및 성매개감염병 예방 및 인식개선, 조기발견을 위한 홍보 및 교육

□ 세부 추진계획

○ 조기발견 및 예방활동 강화

- HIV/AIDS 신속검사(익명검사) ※ 20분 후 검사결과 확인
- 성매개감염병 관리(매독, 임질, 클라미디아감염증) : 감염우려자 및 일반관리자(임산부, 희망자 등) 대상 검진 및 의료기관 치료 연계

○ 대상별 찾아가는 성매개감염병 예방교육 및 홍보

- 10대 청소년의 건전한 성문화 조성을 위한 예방교육
 - 대 상: 관내 초·중·고등학생
 - 내 용
 - ▶ 학생대상 흡연 및 음주 예방교육과 연계하여 동영상을 통한 교육 : 30회 <신규>
 - ▶ 에이즈 및 성매개감염병 예방교육 실시 : 2개교 10회<신규>
 - ▶ 찾아가는 아동 성교육 '아하! 해피버스 ting'(초등학교 15개교 63학급)
- 대상별 에이즈 및 성매개 감염병예방 교육
 - 대 상: 20~60세 성인, 노인(65세 이상), 군부대(예비군 지역대) 등
 - 내 용
 - ▶ 다양한 매체(판넬, 리플릿, 홍보물 배부 및 인터넷, 동영상 등)를 활용하여 성매개감염병의 위험성, 조기발견 및 조기치료의 중요성 등 적극 홍보
 - ▶ 캠페인, 민방위 교육, 지역행사 등 연계하여 홍보 실시
- 미디어(홈페이지, 소식지, 동영상 등), 캠페인, SMS 발송 등을 통한 예방 홍보 강화
 - 보건소 홈페이지 및 보건소 소식지 등에 HIV 관련 정보 및 Q&A, 조기검진의 중요성 등을 게시하여 일반인의 관심 유도

○ HIV/AIDS 관련 치료 및 지원확대

- HIV/AIDS 환자 등록 관리: 신규 감염인 등록 및 역학조사, 감염인 정보제공
- HIV/AIDS 치료비 지원: 실명으로 등록된 내·외국인 대상 HIV/AIDS 치료비 중 보험급여분의 본인부담금 지원
- 감염인 지원사업 민간단체 연계 : 한국에이즈퇴치연맹, 구세군유지재단법인 보건사업부

○ 신속한 HIV/AIDS 신고·보고·관리체계 확립

- 하스넷 시스템을 통한 신속한 신고, 보고, 역학조사를 통해 유기적 관리체계 확립

구 분	세부 사업명	목 표	비고
HIV 감염인등록관리 및 진료비 지원	HIV 항체양성자 등록 및 역학조사	발생시	
	HIV 감염자 등록관리	발생시	
	치료비 지원	상시	
	문자(SMS) 전송(신규)	4회(분기별)	
HIV 및 성매개감염병 검진 실시	HIV 신속검사	1,300건	
	성매개감염병	15,000건	
에이즈 및 성매개감염병 홍보	에이즈 예방캠페인	2회	
	민방위 교육시 동영상 상영	10회	
	대충매체 홍보(리플릿 배부 등)	25회/6,000부	
	축제 등 지역행사 연계	13회	
	관내 중·고등학생 대상 동영상 홍보 실시(신규)	30회	
에이즈 및 성매개감염병 교육	찾아가는 아동성교육 '아하! 해피버스 ting'	13개교/1,400명	
	관내 중·고등학생 대상 교육(신규)	2개교 10회	총 15회
	20~60세 성인, 65세 이상 노인, 군인 등	5회	

□ 추진일정

○ HIV 감염인 등록관리 및 진료비 지원

- 기 간: 연중
- 대 상: 관내 등록되어 있는 HIV 감염인
- 내 용: 역학조사 및 상담, 진료비 지원 등

○ HIV 및 성매개감염병 검진: 상시

○ 에이즈 및 성매개감염병 교육 및 홍보

- 찾아가는 아동성교육 '아하! 해피버스 ting': 4월 ~ 12월
- 대상별 맞춤형 교육 및 홍보: 3월 ~ 12월

□ 소요예산: 총 174,470천원(국 80,275, 시 80,275, 구비 13,920)

공공보건포털 및 정부24를 통한 제증명 인터넷 발급과 검사결과 및 건강진단 재검일 알림 서비스 등으로 민원편의 제공 및 사회적 약자를 위한 민원신청서 대리 작성 지원을 통하여 신속하고 정확한 민원처리로 신뢰받는 보건소 민원행정을 구현하고자 함

□ 사업개요

- 추진기간: 연중
- 추진내용
 - 중국국적외국인(교포), 장애인, 노약자등이 건강진단(결과)서 민원진행시 접수안내 및 신청서 대리작성 접수처리 지원
 - 우편발송서비스 및 검사결과등 문자서비스로 내방민원의 재방문 최소화
 - 접수자와 검사자 일치를 통한 제증명 발급 관리 강화

□ 세부 추진계획

- 사회적 약자의 불편해소 서비스 추진
 - 거동 불편한 장애인 및 노약자, 중국인(교포)이 방문시 민원상담을 통해 신청서 작성 및 안내 도움으로 인한 민원편의 증진
 - 적극적인 민원업무처리로 불만사례 및 불친절 사례 최소화
- 등기발송 및 SMS 알림서비스로 내방 민원의 재방문 최소화
 - 건강진단(결과)서를 우편으로 받고자 희망하는 민원인에게 우편등기발송
 - 검사 판정 당일 통합메세지시스템 활용하여 카카오톡 문자메세지 발송
 - 건강진단결과서 유효기간 만료 1개월전 재검일 도래 통보 메세지 문자발송
- 민원신청시 접수도장 날인제도 강화
 - 건강진단(결과)서 신청시 대리검사 방지를 위하여 접수자와 검사자가 일치함을 통한 제증명 발급관리 강화로 고객 신뢰도 향상
- 공공보건포털 및 정부24를 통한 제증명 인터넷 발급서비스
 - 건강진단서 및 건강진단결과서 접수시 영수증에 기재되어 있는 사항을 보다 적극적으로 안내 홍보하여 민원인에게 편의제공

□ 소요예산: 총5,187천원(구비)

IV. 신규·중점 추진사업

1 영등포 스마트메디컬특구 활성화

의료특구팀

최적의 의료관광 환경을 조성하여 우리구에 적합한 상품개발 및 홍보·마케팅 추진으로 의료관광산업을 더욱 활성화시켜 지역경제 발전과 일자리 창출에 기여하고자 함

□ 사업개요

- 사업지정: 2017. 12. 14.(지정권자: 중소벤처기업부장관)
- 사업기간: 2018년~2022년(5년)
- 사업대상: 외국인 환자(국민건강보험법 제109조에 따른 가입자나 피부양자가 아닌 외국인)
- 사업내용: 의료관광 기반시설 조성, 활성화 지원, 병원시설 확충
- 특화사업자: 관내 10개 병원
 - 여의도성모병원, 김안과병원, 대림성모병원, 명지성모병원, 성애병원, 영등포병원, 명지춘혜병원, 강남성심병원, 한강성심병원, 씨엠(CM)병원

□ 세부 추진계획

- 의료관광 민관 네트워크 구축
 - 의료관광 협의회 운영 및 특화사업자 실무추진단 운영: 분기1회
 - 의료관광 협력기관 운영 및 연계상품 개발: 35,000천원
(구비:30,000천원, 시비:5,000천원)
- 협력기관 역량강화 및 인프라 구축 지원 <신규>
 - 의료관광 협력기관 역량강화 교육 및 세미나 운영: 36,000천원
 - 특색있고 차별화된 사업발전 전략 제시을 위해 찾아가는 의료기관 컨설팅 지원 : 30,000천원
 - 의료관광 코디네이터 통·번역 지원: 40,000천원
 - 협력기관 의료관광 인프라 구축 지원: 70,000천원
 - 외국인환자 유치를 위한 온오프라인 인프라 구축사업 공모 및 예산 지원

○ 홍보마케팅 추진

- 스마트메디컬특구 가이드북, 리플렛 제작: 42,000천원
(구비:30,000천원,시비:12,000천원)
 - 영어, 중국어, 베트남, 러시아, 몽골어 등:10,000부 제작
- 국내외 의료관광 설명회 개최(연6회): 120,000천원
(구비:80,000천원,시비:40,000천원)
 - 보건산업진흥원, 한국관광공사, 서울시 관광재단과 연계한 해외설명회 참가
 - 우호협력도시 초청 관광과 특화사업자 의료기관 현장체험을 통한 우수 의료기술 홍보
- 의료관광 온 오프라인 홍보 마케팅 추진
(홈페이지, SNS채널운영, 홍보광고판 임대): 160,000천원
- 의료관광 안내센터 운영
 - 영등포구 관광정보센터내, 의료관광통역사 3명(영/중/일), 의료관광관련정보제공

□ 추진일정

- 의료관광협의회, 특구 실무추진단, 협력기관 운영: 수시
- 의료관광 연계상품 개발 및 가이드북, 리플렛 제작: 3월
- 의료관광 온·오프라인 홍보 마케팅 추진(SNS,홍보광고판): 3~12월
- 의료관광 코디네이터 통번역 및 협력기관 홍보마케팅 지원: 3~12월
- 협력기관 역량강화 교육 및 찾아가는 컨설팅 지원: 수시
- 의료관광 국내외 설명회 개최: 2020. 3월~계속

□ **소요예산: 총 567,502천원(시 60,000, 구비 507,502)**

지역주민의 비만을 증가로 생활터에서 쉽게 운동에 참여할 수 있도록 건강계단 환경을 조성하고 건강생활실천 캠페인을 전개하여 신체활동 및 구민의 건강 증진에 기여

□ 추진방향

- 일상생활에서 운동을 쉽게 참여할 수 있는 환경 조성을 통해 신체활동량 및 건강증진
- 규칙적인 캠페인을 운영하여 지역주민의 건강 인식 개선
- 별도의 시간을 들이지 않고 일상생활 속 신체활동량을 증진시킬 수 있는 건강계단 환경을 조성하고 지역주민의 비만 예방 및 건강 증진에 기여하고자 함

□ 사업개요

- 사업기간: 연중
- 대 상: 5층 이상 공동주택(아파트, 주상복합 등)178개소 및 공공기관 2개소
- 내 용: 계단 이용 안내판 제작 및 배부를 통한 건강 환경 조성
캠페인 운영을 통한 건강 인식 개선 및 문화 조성

□ 세부 추진계획

- 건강계단 환경조성
 - 5층 이상 공동주택 및 공공기관 ‘건강계단 이용’ 안내판 부착: 1. ~ 5월
 - 관내 5층 이상 공동주택 및 공공기관 엘리베이터 주변 계단 이용 안내판 부착
- 건강생활실천 캠페인 운영
 - 건강 인식 개선 및 문화조성을 위한 주기적인 캠페인 운영: 4. ~ 12월
 - 장소: 공동주택, 공원, 지하철역 등 유동인구 많은 곳에서 인식개선 캠페인 월 1회
 - 내용: 일상생활 속 신체활동을 증진시키는 건강생활실천 사항 홍보
건강 관련 교육자료 배부(리플릿 등) 및 한국건강증진개발원 영상 자료 상영 등

□ 추진일정

- 계단 이용 안내판 부착: 1. ~ 5월
- 건강생활실천 캠페인 운영: 4. ~ 12월

□ 소요예산: 총42,000천원(구비)