

교육·복지·사람 중심



제173회 구의회 임시회

2013. 2.22 ~ 3.5



2013년 주요업무 보고



건강증진과

보고 순서

I . 일 반 현 황	••••	1
II . 2013 주요업무 계획	••••	4
III . 신규·주요투자사업	••••	30

I. 일반 현황

1 인 력

구 분	계	일 반 직						기 능 직				
		4급	5급	6급	7급	8급	9급	6급	7급	8급	9급	10급
정 원	20	-	1	4	5	9	-	-	1	-	-	-
현 원	20		1	4	12	2			1			
과부족	-	-	-	-	-	-	-	-	-	-	-	-

2 조 직

건강증진과

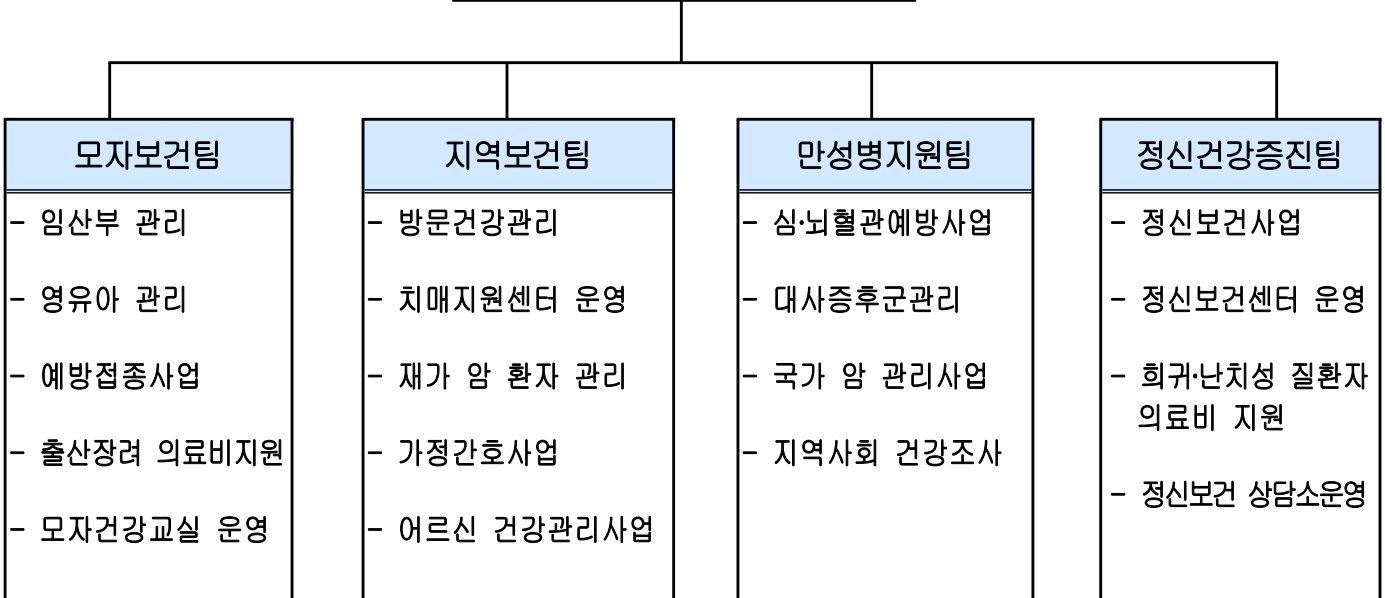

3

주요시설 및 장비

구분	명칭	현황	소속
장비	차량	마티즈 (2004년식)	지역보건팀 (방문보건 차량)
		프라이드 (2007년식)	
		스타렉스 (2006년식)	부서 공용
시설	정신보건센터	보건소 지하 1층	가톨릭대학교 여의도성모병원 위탁
	치매지원센터	그린&케어센터 3,4층	대림성모병원 위탁

4

예산 현황

사업별

(단위 : 천원)

단위사업명	예산액	전년도 예산액	증(△)감
계	7,481,079	6,939,363	541,716
모자보건사업	1,330,245	1,549,091	△218,846
예방접종사업	2,841,592	2,079,014	762,578
의료취약계층관리	1,012,636	1,104,949	△92,313
만성질환예방관리	2,182,327	2,096,100	86,227
행정운영경비	114,279	110,209	4,070

목 차

〈2013년도 주요업무계획〉

1. 임신부 산전관리	4
2. 출산장려 의료 지원	6
3. 영유아 건강관리 및 의료비 지원	8
4. 계절별·대상별 적기 예방접종 실시	10
5. 방문건강관리 서비스 제공	12
6. 어르신건강관리 특화프로그램운영	14
7. 치매지원센터 운영	16
8. 재가 암 환자 등록관리	18
9. 만성질환자 예방관리사업	20
10. 대사증후군관리사업	22
11. 국가 암 검진	24
12. 저소득층 암 환자 의료비 지원	26
13. 희귀·난치성 질환자 의료비 지원	27
14. 정신보건센터 운영	28

〈신규·주요투자사업〉

1. 취학전 어린이 시력검진사업	30
2. U-119 안심콜 건강서비스	31
3. 『치매가족 희망 더하기』 프로그램	32
4. 『새희망 힐링캠프 프로젝트』 운영	33

II. 주요 업무추진 계획

1 임신부 산전관리 - 국비

여성의 경제활동 참여, 고령 출산 등 임신의 위험요인 증가에 따라 시기별 적절한 건강증진 서비스 제공으로 안전한 임신·출산 환경을 조성하고, 임신부의 신체적·정신적·사회적 건강 증진 도모하고자 함

□ 사업목표

- 임신부 산전 건강관리 : 2,200명
- 모자건강교실 운영 : 58회 1,320명
- 산후 우울증 선별검사 : 400명
- 모유수유 환경 조성 : 모유착유기 대여 600명, 모유수유 골든벨 개최 1회
- 지역사회 출산분위기 조성 : 태교음악회 개최 1회

□ 추진방향

- 임신부 산전 및 산후 회복 건강관리 강화
- 모유수유의 분위기 확산으로 실천율 제고

□ 추진실적(2012년)

(단위 : 명)

내 용	실 적	비 고
임산부 산전 건강관리	2,484	
모자건강교실 운영	59회 1,320	
산후 우울증 선별검사	547	
산모 유축기 대여	612	
모유수유 골든벨 개최	1회 100	
태교음악회 개최	1회 150	

□ 세부 추진계획

- 임신부 산전 건강관리

- 기초 건강검진, 태아 기형아검사, 풍진검사, 초음파검사, 엽산제 및 철분제 제공
- 직장 임신여성을 위한 토요일료(월 2회) 및 홍보강화로 대상자 확대

○ **모자건강교실 운영**

- 출산준비교실 15회, 아기 건강교실 10회, 모유수유 교실 및 모유수유 클리닉 25회, 부부가 함께하는 토요일 출산준비교실 5회, 다문화 건강증진교실 3회

○ **산후 우울증 선별 검사**

- 임신 중반기 이후 설문지 이용, 선별검사 후 유소견자 정신상담 의뢰

○ **모유수유 환경조성**

- 모유착유기 105대 보유
- 지역사회연계 모유수유 골든벨 개최(8월)

○ **지역사회 출산분위기환경조성 : 태교음악회 개최**

□ **기대효과**

- 임신부의 산전 및 산후 관리로 건강관리 강화
- 지역사회 임신 및 출산 환경 조성으로 차세대 건강한 인적자원 확보

□ **소요예산** : 125,538천원(국 43,327, 시 15,450, 구 66,761)

2 출산장려 의료 지원 - 국비

계속 증가하는 기혼여성의 불임(13.5%)에 대한 시술비와 출산 후 도우미 지원으로 경제적 부담을 경감시킴으로써 임신·출산·양육에 대한 사회적 환경조성을 조성하고자 함.

□ 사업목표

- 난임부부 시술비 지원<시 목표> : 체외수정 289건, 인공수정 240건
- 산모·신생아 도우미 지원<시 목표> : 350명

□ 추진방향

- 저소득 난임부부 및 출산가정에 대한 실질적 지원
- 출산과 신생아 건강관리에 대한 경제적 부담 경감

□ 추진실적(2012년)

(단위 : 건)

내 용	실 적	비 고
체외수정 시술비 지원	300	
인공수정 시술비 지원	280	
산모·신생아 도우미 지원	350	
출산장려를 위한 신생아 건강관리용품	4,000	

□ 세부 추진계획

○ 난임부부시술비 지원사업

- 지원대상 : 전국가구 월평균소득 150%이하 난임부부
- 체외수정시술<확대> : 최대 1회~3회 180만원, 4회 100만원.
→ 최대 1회 ~4회 시술 비용 180만원까지 지원
- 인공수정시술 : 1회 50만원 최대 3회까지 지원

○ 산모·신생아 도우미 지원<변경>

- 지원기간 : 출산 후 12일 이내(쌍생아의 경우 18일)
- 대 상 : 분만예정일 40일 이내 산모 중 전국가구 평균소득 50% 이하
- 산모 영양관리, 감염 예방관리, 신생아 돌보기 등 가정방문 서비스 제공

- 사업변경내용

- 신청방법 : 보건소 내소 접수→ 복지포(www.bokjiro.go.kr) 온라인 접수
- 서비스 가격 : 본인부담금 정액요금(92,000원)→ 일정 범위내(최대 179,000원 이내) 자율책정
- 본인부담금 : 한국정보개발원→ 제공기관에 직접 납부

기대효과

- 의료비지원으로 경제적 부담을 경감시켜 저출산 극복효과 달성
- 아이를 원하는 가정이 자녀를 갖게 하여 행복한 가정을 영위함으로써 임신·출산·양육에 대한 사회적 환경조성

소요예산 : 940,009천원(국 326,392, 시 311,958 구 301,659)

3 영유아 건강관리 및 의료비 지원 - 국비

영유아의 성장단계별 질병 조기발견을 위한 건강검진과 의료비 지원으로 적기에 치료를 받을 수 있는 기회 제공 및 건강에 대한 사전 예방적 투자로 차세대 건강한 자원 확보하고 자 함

□ 사업목표

- 저소득가정 미숙아 및 선천성 이상아 의료비 지원<시 목표> : 80명
- 신생아 선천성대사이상 검사 및 환아 관리<시 목표> : 4,000명
- 신생아 청각 선별검사<시 목표> : 260명
- 저소득 의료수급권자 영유아 건강검진<시 목표> : 88명
- 취학전아동 시력 검진 : 6,800명

□ 추진방향

- 영유아 질병의 조기발견 및 장애 발생 예방
- 성장단계별 적절한 건강관리 및 저소득 가정 의료비 지원

□ 추진실적(2012년)

(단위 : 명)

내 용	실 적	비 고
저소득가정 미숙아 의료비 지원	89	의료비전액지원
신생아 선천성대사이상 검사	3,930	검사비전액지원
신생아 청각 선별검사	275	
취학전 아동 시력검진	4,000	
저소득 영유아 건강검진	88	
어린이 성교육	10회 1,473	

□ 세부 추진계획

- 저소득 미숙아 및 선천성이상아 의료비 지원
 - 전국가구 월평균소득 150% 이하 미숙아 및 선천성 이상아
 - 저소득가정 미숙아 및 선천성이상아 본인부담 의료비 지원
- 신생아 선천성 대사이상 검사

- 갑상선기능저하증 등 6종 검사 및 발견된 환자 사후관리비 지원
- **신생아 청각 선별검사**
 - 최저생계비 200%이하 신생아를 대상으로 출생 후 1개월 이내 청각 선별검사 및 유소견자 확진 검사비 지원
- **저소득 의료수급권자 영유아 건강검진**
 - 검진시기별 기본진찰, 신체계측, 건강교육, 청각문진, 시각검사, 구강검사
- **취학전 아동 시력검진<확대> : 어린이집→어린이집 및 유치원 3~6세**
 - 대 상 : 관내 전체 보육시설 및 유치원 280개소 3~6세 아동
 - 내 용 : 취학전 어린이의 약시의 조기발견 및 저소득 가정의 의료비 수혜 제공

□ **기대효과**

- 의료비 일부를 지원하여 치료 포기등으로 발생하는 장애 및 영아 사망을 예방
- 영유아의 질병 조기발견 및 적기에 치료제공으로 차세대 건강한 인적 자원 확보

□ **소요예산** : 264,698천원(국 81,600, 시 91,549, 구 91,549)

4 계절별 · 대상별 적기 예방접종 실시 - 국비

효과적인 인공면역 획득을 위해 적기 적정한 예방접종을 실시로 감염병 발생을 최소화하고, 지역사회 예방접종율을 감염병 퇴치수준으로 향상하여 국민의 건강증진을 도모하여 건강도시 영등포를 구현하고자 함.

□ 사업목표

- 만 12세 이하 어린이 예방접종<시 목표> : 8종→11종 14,000명
- 일반 예방접종 : 3종 4,000명
- 취약계층 계절인플루엔자 예방접종 : 3,000명
- 의료기관 필수예방접종비 지원<시 목표> : 11종 77,041명
- B형간염 수직감염 예방접종 및 검사비 지원 : 250건
- 취약계층 A형간염 무료 예방접종<시 목표> : 500명
- 65세 이상 계절인플루엔자 예방접종 위탁사업 : 34,000명
- 65세 이상 폐렴구균 무료접종<신규> : 17,000명

□ 추진방향

- 생애주기별 적기 예방접종으로 국민 건강증진
- 예방접종율 향상으로 감염병 발생 예방

□ 추진실적(2012년)

(단위 : 명)

내 용	실 적	비 고
영유아 예방접종	18,150	
일반 예방접종	4,900	
취약계층 계절인플루엔자 예방접종	3,000	
의료기관 필수 예방접종 접종비 지원	55,000	
B형간염 수직감염 예방사업	330	
A형 간염	1,049	
65세이상 계절 인플루엔자 예방접종	35,911	

□ 세부 추진계획

- 만 12세 이하 어린이 예방접종<확대> : 8종 →11종
 - 비씨지, B형간염, 디피티, 폴리오, 엠엠알, 일본뇌염, 수두, 티디,

디피티-폴리오, 티벡, 뇌수막염(신규)

○ 일반 예방접종

- B형간염(소아, 성인), 장티푸스, 신증후군출혈열

○ 취약계층 계절인플루엔자 예방접종

- 대상 : 기초생활수급자1·2종, 장애인 1~3급, 국가유공자 및 시설생활자 등
- 방법 : 보건소 내소 접종

○ 의료기관 필수예방접종 지원<확대> : 8종 →11종

- 위탁의료기관 지정→의료기관 비용 상환신청 접수→접수내역 심사
→비용상환여부 결정→접종비 지급
- 비씨지, B형간염(영유아), 디피티, 폴리오, 엠엠알, 일본뇌염, 수두, 티디,
디피티-폴리오, 티벡, 뇌수막염

○ B형간염 수직감염 예방접종 및 검사비 지원

- B형간염 보균자 산모 출생아를 대상으로 감염예방 무료 접종 및 사후검사

○ 취약계층 A형간염 무료 예방접종

- 대상 : 의료취약계층 12~36개월 이하
(기초생활수급자, 새터민, 다문화가정, 국가유공자, 시설입소자 등)
- 방법 : 12개월 이상 유아 1차 접종, 12개월 경과 후 추가접종(총 2회 접종)

○ 65세 이상 계절인플루엔자 예방접종 위탁사업

- 기간 : 10. 1~11.30(접종비 상환 12.31까지)
- 대상 : 65세이상 어르신 및 장애 1~3급
- 장소 : 관내 위탁 의료기관
- 방법 : 대상자에게 접종 안내문 발송→가까운 위탁 의료기관에서
무료 접종→전산 시스템에 결과 입력→매월 2회 이상 비용상환

○ 65세 이상 폐렴구균 무료접종<신규>

- 기간 : 5월부터 연중
- 대상 : 65세이상 어르신
- 방법 : 보건소 내소 접종

□ 기대효과

- 필수예방접종 지원사업을 통해 출산 및 양육가정의 경제적 부담해소
- 의료기관 접근도 향상과 예방접종의 안정성 확보로 주민의 만족도 향상
- 접종률 제고로 예방접종 대상 감염병 퇴치

□ 소요예산 : 2,841,592천원(국 517,025, 시 1,000,845 구 1,323,722)

5 방문건강관리 서비스 제공 - 국비

취약계층의 정기적 방문 건강관리 서비스를 제공하여, 건강증진, 질병예방, 만성질환자 관리 등 적합한 보건의료서비스를 제공하거나 연계함으로써 자가 건강관리능력 향상 및 건강수명 연장으로 지역사회 건강수준을 제고하고자 함.

□ 사업목표

- 방문간호서비스 제공<시 목표> : 6,000가구 19,000회
- 경로당 중심 어르신 건강관리 제공 : 170회
- 지역사회 연계 서비스 : 1,000건
- 저소득 환자 가정간호 의료비 지원<시 목표> : 350건
- 방문 구강 건강관리 서비스 : 960회
- 방문 물리치료 서비스 : 960회
- 『뇌혈관 튼튼 프로젝트』 운영<신규> : 30명
- U-119 안심콜 건강 서비스<신규> : 1,200명

□ 추진방향

- 건강요구도에 따른 체계적인 방문건강관리 및 지역사회 연계서비스 제공
- 다양한 직종의 전문 방문인력을 활용하여 방문건강관리 서비스 제공

□ 추진실적(2012년)

(단위 : 건)

내 용	실 적	비 고
방문간호서비스 제공	19,000	
경로당 중심 어르신 건강관리 제공	170회	
지역사회 연계서비스	1,050	
가정간호 의료비 지원	420	
방문 구강 건강관리 서비스	1,151	
방문 물리치료 서비스	1,056	

□ **세부 추진계획**

○ 방문간호서비스 제공 : 간호사 14명, 1인 450가구

- 사업대상 : 국민기초생활수급자, 결혼이민자, 저소득 취약계층 등 6,000가구

구 분		방문 횟수	등록가구
1군	집중관리군(중재 필요 질환자 등)	연 8회 이상	600
2군	정기관리군(경증질환자)	2~3개월에 1회	4,200
3군	자가역량지원군(자가관리자)	4~6개월 년 1회	1,200

- 방문간호사 1인 1~2개동, 지역 담당제로 방문간호서비스 제공
- 건강요구도 조사에 따른 방문간호서비스 제공(만성질환자 집중관리)
- **경로당(관내 전체 경로당 170개소) 중심 어르신 건강관리 제공**
 - 170개소 경로당 : 순회진료 47회, 찾아가는 방문팀 서비스 운영 123회
- **지역사회 연계 서비스**
 - 건강문제 등 애로사항 발생 시 무료수술, 의료비 지원 등 유관기관 연계
- **저소득 환자 가정간호 의료비 지원**
 - 욕창 치료, 기관절개, 위관영양, 배뇨관리 등 월 1~8회 가정간호서비스 의료비 지원
- **방문 구강 건강관리 서비스**
 - 치위생사 1명, 생애주기별 구강 건강관리 서비스 제공
- **방문 물리치료 서비스**
 - 물리치료사 1명, 재가 만성질환자 대상 방문 물리치료 서비스 제공
 - 일상생활능력 향상 지도, 낙상·뇌졸중 예방교육 실시
- **『뇌혈관 튼튼 프로젝트』 운영 <신규>**
 - 시립서남병원과 연계하여 60세이상 방문대상자 중 고혈압, 당뇨, 고지혈증, 복부비만에서 3가지 이상 해당 자
 - 무료 경동맥 초음파검사→ 결과 상담 및 추후관리
- **U-119 안심콜 건강 서비스 <신규>**
 - 독거노인 및 만성질환 대상자의 질병내역과 진료병원내용을 U-119시스템 (영등포소방서 연계)에 입력하여 응급상황시 신속히 대처

□ **기대효과**

- 의료취약계층의 맞춤형 건강관리 및 지역사회 연계 서비스 제공으로 취약계층의 건강격차 해소 및 건강형평성 제고
- 자자건강관리 능력배양을 통한 지역사회 건강수준 향상

□ **소요예산** : 451,674천원(국 152,018 시 164,667 구비 134,989)

6 어르신 건강관리 특화 프로그램 운영

노년기 특성에 맞는 다양화 프로그램 운영으로 자가 건강관리 능력 향상 및 노인의 정신적·신체적 기능을 유지시켜 활기차고 당당한 노년 생활을 도모하고자 함

□ 사업목표

- 『어르신 허약 예방 프로젝트』 운영 : 5개소
- 『셀프 건강 매니저』 프로그램 확대 운영 : 10개소 150명
- 어르신 건강한마당 운영 : 저소득 취약계층 1회 100명
- 어르신 무료 안(眼)검진 : 60세 이상 어르신 1회 300명
- 건강 100세! 전립선 질환 무료강좌 : 200명
- 『맑은 눈 밝은세상 찾아주기』 프로그램 운영 : 1회 60명
- 『청력저하자 소리 찾아주기』 프로그램 운영 <신규> : 10명

□ 추진방향

- 지역 및 의료자원 활용과 연계를 통한 효율적 관리
- 다양한 건강관리 프로그램 운영으로 만성병 발견 및 예방 극대화

□ 추진실적(2012년)

(단위 : 명)

내 용	실 적	비 고
허약노인예방관리 프로그램	64회 1,915	
『셀프 건강 매니저』 프로그램	8개소 4,111	
어르신건강한마당 운영	1회 122	
안(眼)검진	1회 573	
전립선 질환 무료강좌	1회 243	
맑은 눈 밝은 세상	1회 124	

□ 추진계획

- 『어르신 허약 예방 프로젝트』 운영
 - 대 상 : 방문건강관리 대상 중 허약 어르신 75명(시설별 15명)

- 1개소당 방문보건인력 3명으로 팀 구성, 주1회 8주 과정 프로그램 운영
- 수료 후 『셀프 건강 매니저』 프로그램 연계
- 『셀프 건강 매니저』 프로그램 확대 운영
 - 2011~2012년 허약 예방 프로젝트 기 실시 경로당을 대상으로 운동 및 건강관리 교육 프로그램 제공
 - 체계적이고 전문적인 건강관리교육을 통해 셀프 건강매니저 역할 수행
- 어르신 건강한마당 운영
 - 무료 종합검진 한방진료, 치과진료, 약물상담
 - 지역사회 의약인 단체 연계 및 건강홍보관 운영(4개 부스)
- 어르신 무료 안(眼)검진
 - 문진, 시력, 굴절, 검안경, 안압검사 등(돋보기 처방 제공)
- 건강 100세! 전립선 질환 무료강좌 : 55세 이상 남성
- 영등포구안경사회 연계 『맑은 눈 밝은 세상 찾아주기 행사』
 - 취약 계층 시력 저하자를 대상으로 안경 맞춤
- 『청력저하자 소리 찾아주기』 프로그램 운영 <신규>
 - (사)사랑의 달팽이와 연계하여 보청기 및 난청대상자 시술비 지원

기대효과

- 다양한 직종의 전문 방문인력을 활용한 서비스의 질적 수준 향상
- 관내 지역사회 연계를 통한 의료이용 형평성 제고

소요예산 : 3,100천원(구 3,100)

7 치매지원센터 운영 - 시비

노인인구의 증가 및 치매관리 서비스 수요 증대에 따라 치매예방에서부터 조기발견 및 치료, 재활지원 등 통합적이고 체계적인 서비스를 제공, 치매 유병율을 낮추고 노년기 건강한 삶을 영위하도록 하고자 함.

□ 사업목표

- 치매 검진사업(신규 선별검진)〈시 목표〉 : 6,000명
- 치매예방 및 등록관리사업 : 1,300명
- 『치매가족 희망 더하기』 프로그램〈신규〉 : 70회
- 저소득층 치매치료비 및 원인확진 검사비 지원사업〈시 목표〉 : 250명
- 인지건강프로그램 운영 : 880회
- 치매지역자원강화사업 : 20회

□ 추진방향

- 치매환자 조기발견·적정 관리로 중증화 지연 및 유병율 감소로 사회·경제적 비용 경감
- 치매통합관리 서비스 제공으로 치매환자와 가족의 부양 부담 경감

□ 추진실적(2012년)

(단위 : 명)

내 용	실 적	비 고
치매 조기검진(선별검사)	6,536	
치매 등록관리	900	
인지건강 프로그램 운영	920	
치매환자 가족모임	40	
찾아가는 치매 검진 프로젝트	2,187	
치매환자 치료비 지원	274	

□ 세부 추진계획

- 치매 검진사업
 - 조기검진 : 센터내소 검진, 노인대학 및 경로당 등 출장검진, 유관기관 연계검진

- 정밀검진 및 원인확진검사 : 조기검진 결과 인지저하자의 경우 정밀검진 등 실시
- 『찾아가는 치매 조기검진 프로젝트』 운영 : 동 주민센터 9개동 순회 찾아가는 치매검진 실시(2012년에 이어 총 18개동 완료)
- **치매예방 및 등록관리사업 <치매환자 발굴 확대>**
 - 조기검진 및 병·의원, 데이케어센터 등 연계 치매환자 발굴 등록
 - 등록 후 방문간호, 조호물품, 치료비 지원, 위치확인단말기, 인지건강프로그램 제공
- 『**치매가족 희망 더하기**』 프로그램<신규>
 - 1단계 : 초기단계의 환자가족을 위한 「미중물 프로그램」 소그룹 치매교실 운영
 - 2단계 : 가족의 치매환자 이해와 교육기회 제공을 위한 매월 정기 가족모임
 - 3단계 : 가족의 부양부담 경감을 위한 치매가족 ‘희망 다이어리’ 10주 프로그램
- **저소득층 치매치료비 및 원인확진 검사비 지원사업**
 - 대상 : 치매로 진단받은 자 중 저소득층 기준에 부합되는 자
 - 치료비 : 월 3만원 년 36만원 한도 내 치매치료비 중 본인부담금 지급
 - 원인확진 검사비 : 치매확진을 위한 검사비용 중 본인부담금 1인당 25만원 이내
- **인지건강프로그램 운영**
 - 경증 치매환자를 소그룹(5~15명)으로 구성하여 작업, 미술, 원예, 음악치료 실시
 - 치매전문 자원봉사단과 함께하는 다양한 프로그램 운영으로 어르신 ‘뇌’ 건강 유지
 - 인지건강프로그램 지원 : 관내 주간보호센터에 작업치료 프로그램 지원
- **치매지역자원강화사업**
 - 치매전문자원봉사단 육성을 통해 치매환자 1:1 사례관리 및 인지건강프로그램 지원
 - 치매홍보 써포터즈 육성, 예방홍보, 교육활용, 유관기관 연계 체계 구축

□ 기대효과

- 치매통합관리서비스 제공을 통해 중증치매를 예방 및 조기발견
- 치매환자 및 가족 지원으로 부양부담 경감시켜 건강 영등포 구현

□ **소요예산** : 540,982천원(국 8,956, 시 272,322, 구 259,704)

8 재가 암 환자 등록관리 - 국비

재가 암 환자를 대상으로 지역사회에서 제공 가능한 보건의료 서비스를 통합적·지속적으로 제공하여 지역사회 암 환자의 삶의 질을 증진시키고, 가족의 부양 부담을 감소시키고자 함.

□ 사업목표

- 암 환자 방문건강관리 : 300명/900회
- 재가 암 환자 고단백 영양식이 제공 : 400건
- 말기 암 환자 자원봉사 호스피스 서비스 제공 : 800회
- 재가 암 환자 활력증진 프로그램 운영 : 3회

□ 추진방향

- 지속적인 방문간호서비스로 환자의 안위와 가족의 부담 경감
- 자원봉사자 및 호스피스 연계 등 지역사회 통합보건서비스 제공

□ 추진실적(2012년)

(단위 : 회)

내 용	실 적	비 고
방문간호 및 특수간호 서비스	850	
재가 암 환자 고단백 영양식이 제공	401건	
자원봉사 호스피스 서비스	800	
암 환자 활력증진 프로그램운영	3회	

□ 세부 추진계획

- 방문건강관리
 - 재가 암 환자 방문간호 : 체위, 안위간호, 투약지도 등
 - 특수간호 서비스 : 욕창관리, 장루백 관리 지도 등
- 재가 암 환자 고단백 영양식이 제공
 - 식이 장애 환자(80명) 고단백 영양식이 매월 제공

- 말기 암 환자 자원봉사 호스피스 서비스
 - 순복음 호스피스 자원봉사 연계, 정서적지지, 말벗, 마사지 등의 서비스 제공
- 재가 암 환자 활력증진 프로그램 운영
 - 웃음치료 및 레크레이션, 미술 및 원예 치료, 자조모임 및 간담회

□ 기대효과

- 재가암환자에게 보건의료 서비스를 통합적, 지속적으로 제공하여 암 환자의 삶의 질을 증대시키고 가족의 부양부담 감소

□ 소요예산 : 19,980천원(국 9,990, 시 4,995, 구 4,995)

9 만성질환자 예방관리사업 - 국비

식습관 변화 및 노령화로 만성질환 유병률이 급증함에 따라 심·뇌 혈관 질환에 대한 예방 및 관리로 건강한 영등포를 구현하고자 함

□ 사업목표

- 만성질환 예방관리 건강강좌 : 25회 1,500명
- 만성질환 예방 홍보 및 캠페인 : 10회 2,000명
- 뇌졸중 예방강좌 및 스크린 무료검사 : 120명
- 당뇨 합병증 검진사업 : 200명
- 만성질환 지속관리 체계구축(건강보험공단, 병원 등) : 15개소

□ 추진방향

- 지역사회 캠페인을 통한 만성질환 조기발견 및 예방 홍보
- 만성질환 지속관리 체계 구축

□ 추진실적(2012년)

(단위 : 명)

내 용	실 적	비 고
건강강좌	20회 1,000	
홍보 및 캠페인	7회 1,500	
뇌졸중 예방강좌 및 스크린 무료검사	150	
당뇨 합병증 검진	100	
지역사회 연계	15개소	

□ 세부 추진계획

- 지역사회 만성질환 예방관리 건강강좌
 - 내용 : 고혈압, 당뇨, 심뇌혈관질환 원인 및 관리, 질환별 약물·운동·식이관리
 - 지역자원 연계 분야별 전문 강사 초빙
- 만성질환 예방 홍보 및 캠페인
 - 고혈압, 당뇨, 관절염 등 각 질환별 홍보물 배포(캠페인)
- 만성질환(뇌졸중) 예방강좌 및 스크린 무료검사

- 대상 : 뇌혈관질환에 관심있는 50세 이상 지역주민
- 내용 : 뇌혈관질환 예방강좌 및 혈압, 혈당 측정, 결과 상담
- 지역자원 전문 의료기관 연계

○ **당뇨 합병증 검진사업**

- 대상 : 1차진료실 및 방문 보건실 등록 대상자 중 당뇨 환자
- 내용 : 당뇨합병증 검진검사(단백뇨, 당하혈색소, 고지혈증, 심전도 망막병증)
- 의뢰기관 : 서울특별시립 보라매병원

○ **만성질환 지속관리 체계구축(건강보험공단, 병의원 등)**

- 공공의료 주요시책 홍보 및 만성질환자 지속관리 연계

□ **기대효과**

- 만성질환 조기 발견 및 관리로 합병증으로 인한 장애 예방
- 만성질환 자가관리 능력 강화로 의료비 절감

□ **소요예산** : 14,106천원(국 7,053, 시 2,116, 구 4,937)

10 대사증후군관리사업 - 시비

주요 만성질환의 위험인자인 대사증후군을 조기 발견하여 생활습관 개선 및 예방중심의 1:1 맞춤형 통합 보건의료 서비스 제공으로 만성질환으로 이환 및 합병증 발생을 최소화하여 질병으로 인한 경제적·사회적 비용을 감소시키고자 함

□ 사업목표

- 대사증후군 조기발견 검사 : 10,000명
- 대상자 등록 관리 : 5,000명
- 유소견자 지속관리를 위한 건강증진프로그램 연계 및 관리 : 2,000명
- 직장인 대상 대사증후군관리 및 예방 교육<신규> : 4회
- 공공서비스기관 연계 홍보·캠페인 : 15회

□ 추진방향

- 지역사회 캠페인을 통한 대사증후군 조기발견 및 예방 홍보
- 전 주민 참여를 위하여 사업장, 주민센터 등 찾아가는 대사증후군관리

□ 추진실적(2012년)

(단위 : 명)

내 용	실 적	비 고
대사증후군 조기발견 검사	12,935	
대상자 등록 관리	6,650	
유소견자 지속관리를 위한 건강증진프로그램 연계 및 관리	2,400	
공공서비스기관 연계 홍보·캠페인	15회	

□ 세부 추진계획

- 대사증후군 조기발견
 - 대사증후군센터 등록 : 3,000명
 - 열린 보건소 대사증후군 찾기 : 300명
 - 건강검진 및 건강생활실천 통합연계 발견검사 : 3,700명

- 즐거운 건강체크팀 찾아가는 건강상담실(직장, 아파트 등) : 3,000명
- 대상자 등록 관리(검진자의 50%)
 - 검사항목 : 복부둘레, 혈압, 혈당, 중성지방, HDL콜레스테롤
 - 위험요인별 분류 및 주기적 검진, 상담, 교육, 의료기관 치료 연계 등
- 유소견자 지속관리를 위한 건강증진프로그램 연계 및 관리
 - 헬스리셋, 걷기프로그램, 대사증후군플레너교실, 출산맘에스라인 등
- 직장인 대상 대사증후군관리 및 예방 교육
 - 대사증후군 관련 질환 고혈압, 당뇨, 고지혈증 관리 등
- 공공서비스기관 연계 홍보·캠페인(매월 5일)
 - 지하철 역사 연계하여 보건사업 연합 캠페인

기대효과

- 대사증후군 조기 발견 및 관리로 만성질환으로의 진행 예방
- 인식개선 및 자가관리 능력 향상으로 건강한 생활습관실천 분위기 조성

소요예산 : 200,000천원(시 100,000, 구 100,000)

11 국가 암 검진 - 국비

국민 사망원인 1위인 암의 조기 발견으로 치료율을 높이고, 저소득층의 암으로 인한 경제적 부담 완화 및 사망률 감소로 삶의 질 향상과 국민의 건강증진에 기여하고자 함.

□ 사업목표

- 국가 암 조기검진<시 목표> : 37,600건
- 암 예방 건강강좌 : 4회 400명
- 암 검진 사업 홍보(캠페인 및 전화 독려 등) : 13회

□ 추진방향

- 암 조기검진의 필요성 인식을 위해 암 검진사업 홍보 강화
- 암 검진 의료기관과의 검진을 향상을 위한 협력 체계 구축

□ 추진실적(2012년)

(단위 : 건)

내 용	실 적	비 고
국가암 검진	55,240	
암 예방 건강강좌	4회 415명	
암 검진 사업 홍보	13회	

□ 세부 추진계획

○ 국가 암 조기검진

- 대상 : 의료급여수급자 및 건강보험가입자 하위 50% 이내의 주민 중 암종별 발생빈도가 높은 계층
- 검진항목 : 위암, 간암, 대장암, 유방암, 자궁경부암

암 종류	위암	간암	대장암	유방암	자궁경부암
건수	11,050	1,210	10,340	7,900	7,100

- 검진홍보(보건소), 검진비 지급(국민건강보험공단)

○ 암 예방 건강강좌 실시

- 대한암협회 등 암 관련 단체를 활용하여 암 예방 강연회 실시
- 관내 암 조기검진기관에 암 환자 의료비 지원 홍보물 배부

○ 암 검진 사업 홍보

- 각종 캠페인 및 행사, 동주민센터등 암검진 리플릿 배부
- 검진 의료기관 및 아파트 등에 암검진 홍보물 배부
- 기간제근로자 및 대체인력 등을 활용하여 암검진 미수검자 안내문 발송 및 전화 독려로 1:1 홍보

□ 기대효과

- 암 조기 발견에 따른 조기 치료로 암 환자 사회 복귀 촉진
- 암 조기 발견으로 의료비 절감에 따른 사회적 경제적 비용 감소

□ 소요예산 : 321,866천원(국 96,560, 시 112,653, 구 112,653)

12 저소득층 암 환자 의료비지원 - 국비

소득이 낮을수록 암 발생 및 암 환자의 사망 가능성이 높아 암 환자 의료비를 지원하여 경제적 비용 부담을 완화하고, 암 치료율 제고로 암으로 인한 사망률 감소와 삶의 질 향상에 기여하고 자 함.

사업목표

- 의료비 지원<시 목표> : 300명 520건

추진방향

- 국가 암 조기검진 및 암 환자 의료비 지원 홍보 강화

추진실적(2012년)

(단위 : 건)

내 용	실 적	비 고
암환자 의료비 지원	537	

세부 추진계획

- 대 상 : 치료비 지원대상 등록 암 환자 300명

구분	소아암환자	건강보험가입자	의료급여수급자	폐암환자
명수(건수)	10(45)	110(200)	130(210)	50(65)

- 지원기준

- 18세미만(소아 암) : 백혈병 3,000만원까지, 백혈병이외 2,000만원까지
- 국가암검진 수검한 건강보험가입자(5대암) : 요양급여의 본인부담금 200만원까지
 - ※ 5대암 : 위암, 간암, 대장암, 유방암, 자궁경부암
- 의료급여수급자(전체 암종) : 요양급여의 본인부담금 120만원, 비급여 100만원까지
- 저소득 폐암환자 : 정액 100만원 지원 (※ 연속하여 최대 3년간 지원)

기대효과

- 저소득층에 대한 의료비 지원으로 경제적 부담 완화

소요예산 : 320,000천원(국 96,000, 시 112,000, 구 112,000)

13 희귀·난치성질환자 의료비 지원 - 국비

진단과 치료가 어려울 뿐 아니라 지속적인 치료를 받아야하기 때문에 의료비의 경제적 부담이 과중한 희귀·난치성 질환자에 대해 본인부담 의료비 지원을 통하여 대상자와 그 가족의 복지수준 및 삶의 질을 향상시키고자 함.

□ 사업목표

- 희귀·난치성질환자 등록 및 관리<시 목표> : 140명

□ 추진방향

- 저소득층 희귀·난치성질환자 수혜자 누락 방지를 위한 사업 홍보 강화

□ 추진실적(2012년)

(단위 : 명)

내 용	실 적	비 고
희귀·난치성질환자 등록	150	

□ 세부 추진계획

- 대상자 등록관리 : 희귀·난치성질환 134종(근육병등)을 앓고 있는 대상자 중 소득 및 재산이 의료비 지원기준에 적합한 자

- 내 용

- 보건소 : 대상자 의료비 적합여부 전산등록 및 의료비 위탁
- 국민건강보험공단 : 의료비 지급

- 지원기준

- 요양급여 본인부담금 지원 : 근육병등 134종 질환자
- 만성신부전 요양비 지원 : 투석중인 환자로 신장장애 2급 대상자
- 보장구 구입비 지급 : 근육병등 8종 질환자 및 장애인등록자
- 호흡보조기 및 기침유발기대여료 지원 : 근육병등 10종 질환자
- 간병비 및 특수식이 구입비 지원 : 근육병 등 15종 질환자 및 장애 1급

□ 기대효과

- 저소득층 희귀·난치성질환자 본인부담 의료비 지원으로 경제적 부담 완화
- 치료비 지원으로 계속 치료로 삶의 질 향상

□ 소요예산 : 406,600천원(국 121,980 시 142,310 구 142,310)

14 정신건강증진센터 운영 - 시비

복잡해지고 다양한 사회적·환경적 요인으로 자살, 우울 등 정신건강문제가 급증함에 따라 생애주기별 정신건강 검진을 강화하고, 정신질환의 조기발견, 치료, 재활 등 통합적인 정신보건 서비스 제공하고자 함.

□ 사업목표

- 정신질환자 등록·관리 : 850명
- 정신질환자 사례관리 및 상담 : 6,500건
- 정신질환자 등록회원 재활서비스 : 122회
- 등록회원 가족지지 프로그램 운영 : 78회
- 정신건강증진사업 : 22,000명
- 정신보건사업 운영위원회 개최 : 19회
- 『새희망 힐링캠프 프로젝트』 운영<신규> : 상담소 설치 및 『정신건강 예방교육』 등 : 8,450명

□ 추진방향

- 정신질환자 조기 발견, 등록관리 및 사회재활 도모
- 대상자별 맞춤형 정신건강증진서비스 제공 및 연계체계 구축
- 대중매체 등을 이용한 홍보 및 교육을 통한 인식개선 및 예방

□ 추진실적(2012년)

(단위 : 명)

내 용	실 적	비 고
정신질환자 등록 및 관리	800	
중증 정신질환자 사례관리	6,100건	
정신질환자 등록회원 재활 서비스	122회	
등록회원 가족지지 프로그램 운영	78회	
정신건강증진사업(강좌 및 홍보)	18,000	
정신보건사업 운영위원회 개최	16회	
청소년자살예방 『희망나래 프로젝트』	5개교 2,300	

□ 세부 추진계획

- 정신질환자 등록·관리
 - 지역 유관기관 및 병원 연계를 통한 환자 발굴 등록
- 정신질환자 사례관리 및 상담
 - 정신질환 등록회원 1:1 전문적 사례관리 서비스(가정방문, 내소상담, 전화 및 사이버 등)
- 정신질환자 등록회원 재활서비스
 - 주간재활프로그램(질환별, 수요별, 대상자별), 직업재활프로그램(사회관계성 증진, 직업적응 강화), 기타 재활 프로그램
- 등록회원 가족지지 프로그램 운영
 - 가족 자조집단 모임 48회, 부모와 함께하는 소아청소년 정신건강 교육 10회, 보호자(지지자)가 참여하는 원예·오카리나 등 프로그램 20회
- 정신건강증진사업
 - 일반주민 정신건강 상담 : 2,000명
 - 자살(우울) 예방강좌, 중독질환 예방강좌, 학교폭력 예방강좌, 소아청소년 질환 강좌 등 정신건강 교육 : 5,000명
 - 지역주민 정신건강 인식개선 사업 : 어린이날 아동 캠페인, 자살예방 캠페인, 벚꽃축제 정신건강 캠페인 등 15,000명
- 정신보건사업 운영위원회 개최
 - 정신보건심의심판위원회 : 정신질환자 계속 입원 및 퇴원청구심사 12회
 - 자살예방 및 생명존중위원회 : 자살예방 관련 사업 운영 2회
 - 정신보건센터 운영위원회 : 센터 운영 전반에 관한 사항 4회
- 『새희망 힐링캠프 프로젝트』 운영<신규>
 - 상담소 설치
 - 내용 : 중증 정신질환자 발견, 알코올·우울자살예방사업, ADHD 및 소아기 정서장애 조기발견 및 개입, 일반상담 및 정보제공 등 증진 프로그램 운영

□ 기대효과

- 생애주기별 정신건강 관리 및 예방교육으로 국민의 정신건강증진
- 중증 정신질환자의 사회 재활을 촉진하고 사회 안전망 구축

□ 소요예산 : 591,310천원(시 306,155, 구 285,155)

Ⅲ. 신규·주요투자사업

1 취학전 어린이 시력검진

갓 태어난 어린아이의 시력은 서서히 발달하여 6세가 되면 성인과 비슷해져 1.0정도 시력이 되나, 원시나 사시 혹은 다른 원인으로 시기능 저하가 있어도 잘 표현하지 못하고, 시청각적인 자극이 두뇌 발달에 영향을 미치면서 일상생활 80%가 눈을 통해 이루어지므로 조기검진과 조기발견으로 실명을 예방하고자 함

□ **사업목표 : 관내 보육시설 및 유치원 총 289개소 6,800명**

- 246개 어린이집 만 3~6세 아동 3,500명(전 아동)
- 43개 유치원 만 3~6세 아동 3,200명(전 아동)

□ **추진방향**

- 검진을 통한 눈 건강한 생활습관 형성 및 불 건강상태 조기 발견
- 지역사회 자원연계 저소득 가정에 의료비 지원으로 의료수혜 제공

□ **추진실적(2012년)**

- 1차 시력검진 4,000명, 2차 정밀검사 33명

□ **세부 추진계획**

- 어린이집 및 유치원 대상자 파악 : 3월
- 어린이집 및 유치원 간담회 실시 : 4월
- 보건소에서 어린이집 시력표 배포 : 4월
- 각 가정에서 1차 시력 검진(그림시력표 이용) : 4~5월
- 검진 후 유소견자는 어린이집에서 취합하여 보건소 통보 : 5월
- 2차 정밀검사는 보건소에서 재검 실시
 - 김안과(안과전문의, 검안사1명) 의료지원 : 6월
- 재검 실시 후 정밀검사 의뢰자 선정 : 6월
- 병의원 정밀검사후 수술대상자, 추후관리 : 한국실명예방재단 연계

□ **기대효과**

- 눈 건강을 위한 생활습관교육 및 자가 시력검진을 통한 시력증진
- 약시의 조기발견과 치료를 통한 시각장애예방으로 어린이 안보건 향상

□ **소요예산 : 비예산**

2 U-119 안심콜 건강 서비스

건강취약계층 가정을 위하여 위급 및 긴급상황 발생시 정확한 병력을 가지고 빠른 대응을 할 수 있는 지역 연계망 구축으로 건강수명 연장과 안전하고 건강한 영등포를 실현하고자 함

- 사업근거** : 소방방재청 대국민 민원서비스 확대 시책
- 사업목표** : 독거노인 및 만성질환 노인 1,200명
- 추진방향**
 - 방문간호 대상자에게 평상시 응급상황에 대한 교육과 대비책 마련으로 심리적인 불안감 해소
 - 응급시 야간에도 제한없이 119서비스 신청 및 신속한 응급처치로 장애 예방 및 환자 소생률 제고
- 세부 추진계획**
 - 대 상 : 방문건강관리대상자 중 독거노인 및 만성질환 노인
 - 인 력 : 방문간호사 16명
 - 내 용
 - 대상자 동의 후 기본정보 및 질환관리 정보수집
 - 담당 방문간호사가 U-119 유비쿼터스 시스템에 자료 입력
 - 위급상황 발생시 119 연락토록 교육시킴
 - call과 동시에 119상황실에 대상자의 인적사항 및 질환관리자료가 모니터링되어 대상자가 평상시 진료받는 의료기관이나 이송이나 대상자 질환에 맞는 응급 조치 제공
- 기대효과**
 - 건강취약계층 응급상황시 응급의료체계 구축
 - 지역사회 안전망구축으로 장애발생감소 및 건강수명 연장
- 소요예산** : 비예산

치매를 진단받은 환자와 그 가족이 겪어가는 각 단계별 고비마다 치매관련 정보제공 및 특화프로그램 운영으로 가족의 부양부담 완화 및 치매환자의 삶의 질 향상으로 행복 도시 영등포를 구현하고자 함

사업목표

- 치매환자 가족모임 : 총 70회 600명

추진방향

- 치매진단 초기단계의 환자가족에게 치매에 대한 올바른 정보제공을 위한 치매 가이드 프로그램 운영
- 치매가족의 부양스트레스 감소를 위한 집중관리 프로그램 실시

세부 추진계획

- 사업개요
 - 대 상 : 치매환자 및 그 가족
 - 내 용 : 치매환자 및 가족을 대상으로 실시하는 가족모임으로써 각 가족의 상황에 맞춘 특화된 단계별 가족모임
- 1단계 프로그램('마중물') : 48회 240명
 - 치매 진단 초기단계의 환자가족을 위한 치매가족 프로그램
 - 치매 기초지식, 센터안내 통해 심적 불안감 완화와 가족의 역할 제시
 - 그룹별 운영 후 정기 가족모임으로 연계하여 지속적 지지체계 구축
- 2단계 프로그램(정기 가족모임) : 12회 260명
 - 매월 정기 모임을 통해 상호 간 경험의 공유 및 지지의 기회 제공
 - 치매관련 정보 및 조호관련 지식제공, 정신적 부양 스트레스 해소
- 3단계 프로그램('희망 다이어리') : 10회 100명
 - 장기간 부양으로 인한 환자가족의 신체적, 정신적 스트레스 감소를 위한 10주 집중관리 프로그램
 - 부양자 자신을 위한 여러 가지 주제와 치매환자와의 행복한 동행을 위한 치매노인 돌보기 등 다양한 주제로 신체적, 정신적 스트레스 감소

기대효과

- 가족들 간의 정기모임을 통한 상호간 경험의 공유, 지지를 통한 정신적 부양부담 스트레스 해소

소요예산 : 8,000천원(시 4,000, 구 4,000)

4 『새희망 힐링캠프 프로젝트』 운영

현대사회의 각종 사회병리적 현상인 우울, 자살, 성폭력, 학교폭력 등에 대처하기 위한 지역사회 역할을 강구하여 정신건강증진사업을 실질적이고 효율적으로 수행함으로써 주민들의 안전과 행복한 삶에 기여하고 정신건강 으뜸구로 자리매김하고자 함

□ 사업목표

- 상담소 설치
- 취약계층 『정신건강 예방교육』 실시 : 8,000명
- 대상자별 정신건강 지킴이(Gate-keeper)교육 : 450명

□ 추진방향

- 정신건강 편견해소 및 인식개선을 위한 사회참여형 교육 및 홍보
- 지역사회 정신보건체계 및 기반확충을 위한 전담팀구성 및 관심도 제고
- 정신질환 치료여건 개선 및 새희망을 위한 전문가 상담실 운영

□ 세부 추진계획

- 상담소 운영 : 신길, 대림, 영등포동 권역 중 1개소 선정
 - 상담소 구성 : 총 3명

연번	직위	인원	직무
1	상담소장(임상심리전문가)	1명	상담소 운영 총괄
2	상담원(정신보건전문요원)	1명	개인 및 집단 상담서비스
3	상담원(정신보건전문요원)	1명	상담 및 서비스 연계

- 상담소 규모 : 총66㎡ (사무실 공간 33㎡, 면담실 33㎡)
- 사업대상 : 영등포구 정신보건취약인구 36,175명(전체인구 12.9%)
- 세부사업내용
 - 중증 정신질환자 발견, 알코올·우울자살예방사업 등록대상자 관리
 - ADHD 및 소아기 정서장애 조기발견 및 개입
 - 일반상담 및 정보제공 등 증진 프로그램 운영
 - 정신질환자 및 가족 대상 심층 심리평가 및 상담
 - 개인별 욕구에 따른 다차원적 접근 : 재활치료 및 지원
 - 전문적 사례관리 서비스팀(정신보건센터) 연계

○ **취약계층 『정신건강 예방교육』 실시**

- 기 간 : 연 중
- 대 상 : 영등포구 전체인구 397,443명 중 취약계층 93,503명
- 장 소 : 상설운영(별도 추후 선정)
- 교육인원 : 매회 100여명
 - 교육인원 : 80회×100여명 = 8,000명
- 생애주기별 교육내용 : 대상자별 맞춤형 건강교육으로 정신건강 증진

구 분	주 제	대 상
소아청소년	· 우울 및 자살 · 인터넷 및 약물 중독 · 학교(성)폭력 등	· 관내 초중고 학생 · 청소년 센터이용 미성년자
성인 (어르신 포함)	· (노인)우울 및 자살 · 알코올(약물) 및 도박 중독 · 가정폭력 · 스트레스 관리 등	· 관내 경로당 어르신 · 쪽방상담소 이용주민 · 가정폭력 가해자 및 피해자 · 일반성인
집단별 특성화	· 산후우울증 · PTSD, 직장 및 실업대책 등	· 임산부 · PTSD 위험직종(경찰, 소방 등) · 실직자

○ **대상자별 정신건강 지킴이(Gate-keeper)교육**

- 정신건강지킴이 양성 : 15회×30명 = 450명
- 교육 수료후 정신건강 지킴이로 활동 및 위험군 발굴 의뢰 등 지역사회 정
신보건체계 구축

구 분	주 제	비 고
소아청소년	· 학부모 및 교사 대상 발달교육 · 전문상담(보건교사) 자살예방 Gate-Keeper 교육 · 청소년 또래리더 Gate-Keeper 교육	
성인 (어르신 포함)	· 노인우울 Gate-Keeper 교육(노인돌보미) · 통반장 Gate-Keeper 교육 · 자살예방상담가(자원봉사자)Gate-Keeper 교육 · 공무원 및 직장인 Gate-Keeper 교육 등	

기대효과

- 정신건강 교육의 확대시행으로 인한 편견 해소 및 인식 개선
- 지역사회 특성(취약계층)을 고려한 상담소 운영으로 다차원적 접근

소요예산 : 186,449천원(구 186,449)