

2007. 제132회 임시회

2007. 11. 2 ~ 11. 12



2007년도

주요사업 추진실적



2007. 11.

주민생활지원과

순 서

- 일반현황 2
- 사업추진 개요 4
- 2007 사업추진 실적 5

I. 일반 현황

1 인 력

구 분	계	일 반 직						기능직(기타)		
		4급	5급	6급	7급	8급	9급	7급	8급	9급
정 원	25	1	1	7	3	9	3			1
현 원	23	1	1	5	13	1	1		1	
과부족	-2		0	-2	10	-8	-2		1	-1

2 조 직

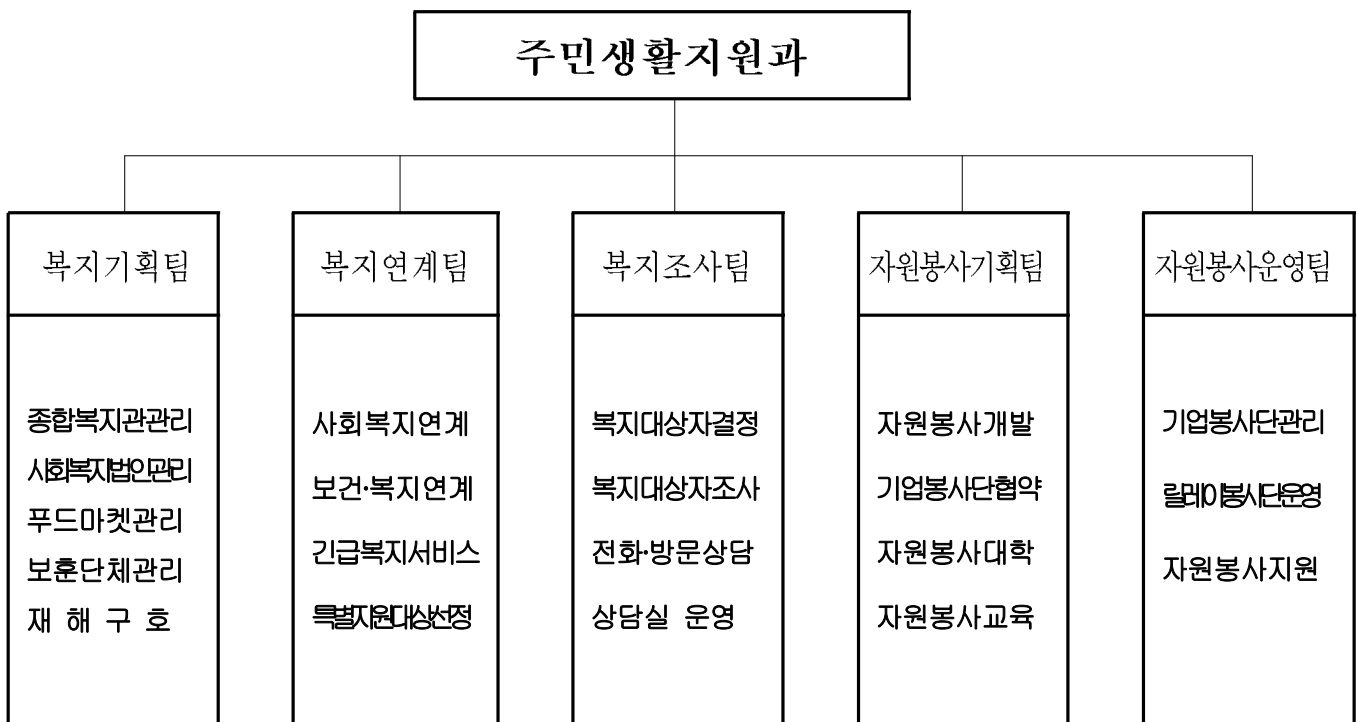

3 주요시설 및 장비 등

(2007. 10 .15 현재)

구 분	주 요 시 설 현 황		
	면 적(m ²)	위 치	시 설 장
영등포종합사회복지관	865	영등포구 신길동 440-56	이 만 복
신길종합사회복지관	1,989	영등포구 신길동 465-2	공 상 길

4 예 산 현 황

예산 현액

(단위 : 천원)

구분	예산현액 (①+②)	①예 산 액		②이월액		비 고
		당초예산	추경등	명시	사고	
계	3,715,197	2,173,898	1,495,233	39,000		7,066
일반회계	3,715,197	2,173,898	1,495,233	39,000		7,066 (국·시비반환금)
특별회계						
기 금						

※ 간주처리, 이체 등으로 증감된 예산액은 “추경 등”란에 기재

집행 예상액

(단위 : 천원)

구 분	①예산현액	②집 행 액		③이월 예상액	불용 예상액 (①-②-③)
		집 행 액	집행예정액		
계	3,715,197	2,587,230	755,303		372,664
일반회계	3,715,197	2,587,230	755,303		372,664
특별회계					
기 금					

※ 불용예상액 : 긴급복지 126,423천원, 혁신서비스(바우처)사업 144,360천원

II. 사업추진 개요

미션 복지행정 정착화로 구민의 삶의 질 제고

전략 목표	성과 목표	주요 사업
1. 복지사회구현	1-1 지역사회복지 실현	<ul style="list-style-type: none"> 민·관 파트너십 협약 따뜻한 겨울보내기 사업 주민생활지원서비스 운영 지역사회복지 4개년 계획 추진 사회적약자를 위한 도시환경개선사업 추진 지역사회서비스 혁신사업(바우처) 사랑나눔 영등포 푸드마켓 운영 커뮤니티 임팩트 사업 복지서비스 후원자 발굴 및 연계 긴급복지지원 사업 복지급여 대상자 조사 및 결정
	1-2 자원봉사 정착화	<ul style="list-style-type: none"> 자원봉사자 교육사업 추진 자원봉사 활동 활성화 자원봉사 지도자 워크숍 제2회 자원봉사자의 날 및 주간행사 개최

주요사업 추진 총괄

(단위 : 건)

구분	대상사업			추진 실적					
	당초사업	2006년 이월사업	2007년 추가사업	계	완료 사업	추진중 사업	2008년 이월사업	취소 및 불가사업	기타
15	14		1	15	5	10			

Ⅲ. 2007 사업추진 실적

추진 현황

(단위 : 건)

구분	계	완료사업	추진중인 사업	2008년 이월대상	취소(불가) 사업
계	15	5	10		
복지지획팀	4		4		
복지연계팀	6	2	4		
복지조사팀	1		1		
자원봉사기획팀	2	1	1		
자원봉사운영팀	2	2			

완료사업 : 5 건

(단위 : 천원)

연번	팀별	사업명	예산액	집행액	비고
1	복지연계	민·관 파트너십 협약	4,500	4,180	추가
2	“	따뜻한 겨울보내기 사업	2,300	2,300	
3	자원봉사기획	자원봉사자 교육사업 추진	27,000	25,115	
4	자원봉사운영	자원봉사 활동 활성화	23,000	23,000	
5	“	자원봉사 지도자 워크숍	9,000	9,000	

완료사업 내역

1. 민·관 파트너십 협약

사업개요

- 기 간 : 연 중
- 대 상 : 관내 기업체
- 주요사업내용 : 기업지원봉사 협약 체결 1사1동 자원봉사 결연 주민서비스 연계 사업 등

추진실적

- 기업자원봉사단 협약 체결 : 총 22개 봉사단 5,910명
 - 1차 협약 : 15개기업 3,785명('06.03), 2차 협약 : 7개기업 2,125명('07.03)
- 1사 1동 자원봉사 결연 : 22개개 기업봉사단 중 16개 기업 결연체결
- 농촌일손 돕기 자원봉사 결연 : 청양군 10개면(면당 2~3개동 결연)
- 추석 절 주민서비스 연계 사업 : 후원업체 양평동 영은교회 외46개 업체
 - 후원 성금·품 : 총 132,522천원 (단위 : 천원)

합 계			구 청			동		
계	성 금	성 품	계	성 금	물 품	계	성 금	물 품
132,522	50,638	81,884	80,960	36,538	44,422	51,562	14,100	37,462

- 후원 성·금품 저소득 주민지원 내역

지 원 대 상(가구)							비 고
계	복 지 시설	저소득 주민	소년·소녀 가정	독 거 노인	기 타		
4,805	6	2,404	20	1,810	565		

예산액 및 집행액 : 예산액 4,500천원 / 집행액 4,180천원

- 기업자원 봉사단 : 예산액 3,000천원 / 집행액 2,680천원
- 1사 1동 자원봉사 결연 : 예산액 1,500천원 / 집행액 1,500천원
- 추석 절 주민서비스 연계 : 비예산

2. 따뜻한 겨울 보내기 사업

우리구 저소득 주민들이 겨울철을 따뜻하게 보낼 수 있도록 사회복지공동모금회, 지역주민 단체와 함께 이웃돕기 성금·품을 모집하여 어려운 이웃에게 적절히 지원하여 저소득층 보호에 만전을 기하고자 함

사업개요

- 추진기간 : 2006 .12. 1 ~ 2007. 2. 28 (3개월)
- 추진기관 ┆ 주관 : 사회복지공동모금회, CMB한강케이블 TV,
 ┆ 후원 : 영등포구청
- 참 여 : 구·동 공무원, 기업체, 사회단체, 지역주민 등

추진경위

- 구민 및 기업체 등 이웃돕기 참여 유도
- 저소득 주민 복지향상 기여

추진실적

구 분	금년실적 (전년대비)	전년실적	비 고
총 계	719,704 (123%)	584,930	
성 금	379,165 (148%)	257,015	
성 품	340,539 (104%)	327,915	환 가 액

예산액 및 집행액 : 예산액 2,300천원 / 집행액 : 2,300천원

기 타

- 모금된 성금은 『사랑 나눔의 종 사업』을 통해 틈새계층에게 연중 배분
- 『지역사회변화를 위한 커뮤니티 임팩트 사업』 기금 지원 (모금액의 30%)
- '09. 1월중 CMB와 특별생방송 공동모금 등으로 모금 분위기 극대화

3. 자원봉사자 교육사업 추진

사업개요

- 운영과정 : 16개 과목 자원봉사대학 및 웃음치료 자원봉사 전문교육
- 운영일정 (8주과정)
 - 자원봉사대학 : '07.2.7 ~ 3.28, 매주 수요일 14:00~17:00
 - 웃음치료 자원봉사 전문교육 : '07.6.11 ~ 8.7,매주화요일 14:00~16:00

추진실적

- 자원봉사 대학 : 670명 수료(8주과정 중 5주이상 참여자)
- 웃음치료 자원봉사 전문교육 : 140명 수료(80%이상 출석 시 수료증 수여)

예산액 및 집행액 : 예산액 27,000천원 / 집행액 25,115천원

- 자원봉사 대학 : 예산액 22,000천원 / 집행액 21,972천원
- 웃음치료 자원봉사전문교육 : 예산액 5,000천원 / 집행액 3,143천원

4. 자원봉사 활동 활성화

사업개요

- 기 간 : 연 중
- 참여대상 : 기업체, 구·동자원봉사 연합회, 청소년 자원봉사자 등
- 주요활동 내용
 - 자매결연지를 중심으로 농촌일손 돕기 추진
 - 청소년 자원봉사 활동 : “세상밖으로의 도전”사업추진
 - 여의도 봄꽃축제 자원봉사 활동 등

추진실적

- 농촌일손돕기 봉사활동 : 총3회 122개 마을 1,344명 참여(고추,구기자따기,밤줍기 등)
- 청소년 자원봉사 활동 : 90명 참여(청소년40,시설장애인40,인솔10)
 - ※ 참여시설 : 향림재활요양원(경기도 광주시 소재)
- 여의도 봄꽃축제 자원봉사활동 : 총3,359명(1일 평균 305명 참여)

예산액 및 집행액 : 예산액 23,000천원 / 집행액 23,000천원

- 농촌일손돕기 : 비예산(청양군 및 사회단체 보조금 운영)
- 청소년 자원봉사활동 : 예산액 8,000천원 / 집행액 8,000천원
- 여의도 봄꽃축제 봉사활동 : 예산액 15,000천원 / 집행액 15,000천원

5. 자원봉사 지도자 워크숍

사업개요

- 일 시 : '07.10.11(목) 08:00~21:00
- 장 소 : 천안상록리조트(충남 천안시 수신면)
- 참 여 : 우수자원봉사자 200명(자원봉사연합회, 캠프, 봉사단체 등)
- 내 용 : 자원봉사 특강, 우수사례발표, 일체감 훈련 등

추진내용

- 자원봉사 특강 : 허신행(전 농림수산부 장관)
- 자원봉사 활동사례 발표 : 우수봉사자 3명

예산액 및 집행액 : 예산액 9,000천원 / 집행액 9,000천원

추진중인 사업 : 10건

(단위 : 천원)

연번	팀별	사업명	예산액	집행액	비고
1	복지기획	주민생활지원서비스 운영	비예산		
2	“	지역사회복지 4개년 계획 추진	78,631,000	51,680,000	
3	“	사회적약자를 위한 도시환경개선사업 추진	비예산		
4	복지연계	지역사회서비스 혁신사업	543,000	173,151	
5	복지기획	사랑나눔 영등포 푸드마켓 운영	490,465	455,856	
6	복지연계	커뮤니티 임팩트 사업	비예산		
7	“	복지서비스 후원자 발굴 및 연계	비예산		
8	“	긴급복지 지원사업	519,828	243,404	
9	복지조사	복지급여대상자 조사 및 결정	비예산		
10	자원봉사기획	제2회 자원봉사자의 날 및 주간행사 개최	21,200	0	

추진중인 사업 내역

1. 주민생활지원 서비스 운영

주민생활지원서비스 전달체계 혁신 시스템의 성공적 정착과 효율적 운영을 위하여 8대 분야 서비스를 조정·통합하고 정보를 통합적으로 관리하여 업무처리의 효율성을 향상시키고자 함

□ 사업개요

- 개편현황 : 주민생활지원 업무를 1국4과39팀(동 주민생활지원팀포함)
- 대상업무 : 8대서비스 분야(보건·복지·주거·고용·문화·체육·관광·평생학습)

□ 추진실적

- '07년 행정자치부 운영실태 평가 결과 : 서울시 15개 자치구 중 우수구 선정 ('07.8.10)
 - ※ 재정인센티브 : "2억원"(11월경 배정 예정)
- 민관협력 네트워크 구축
 - 기업체와 자원봉사 파트너십 협약체결 : 23개 기업
 - 민관연계사업 추진 : 총71개 기업 95개사업(장애인 저상버스 운영 등)
 - 장애인·노인 등 사회적약자를 위한 공공시설 개선 사업 추진 : 주거복지연대와 협약
 - ※ 205개소 1,228건 중 315건 완료
 - 아동·청소년을 위한 커뮤니티 임팩트 사업 : 사회복지공동 모금회와 협약

□ 예산액 및 집행액 : 비예산

□ 향후 추진계획

- 복지분야 등 8대 서비스간 연계 및 통합 추진
- 수급자 가정방문 및 사례관리 강화 : 동 복지지원팀
- 민·관 협력체계 확대

2. 지역사회복지 4개년 계획 추진

지역사회복지 욕구충족을 위한 영유아·청소년·장애인·노인 등 복지 자원의 총량을 파악하여 확충방안을 마련한 영등포구의 4개년 계획을 적극 추진하여 소기의 목적을 달성하고자 함

사업개요

- 추진기간 : '07.1월 ~ 10.15일 현재
- 대 상 : 4개부서 9개분야 193개사업
 - 주민생활지원과 : 1개분야 9개사업, - 사회복지과 : 4개분야 76개사업
 - 가정복지과 : 3개분야 70개사업, - 보건소 : 1개분야 38개사업

추진근거

- 근 거 : 사회복지사업법 제15조의 3 ~ 제 15조의 6

추진실적

- 총 78,631백만원 대비 51,680백만원 추진(66%)

(단위 : 백만원)

분야별 계획및실적	영유아	아 동 청소년	장 애 인	노 인	여 성	저소득층	노숙인	보건의료	지역복지
계 획	29사업 21,380	23사업 4,582	19사업 2,993	23사업 13,743	18사업 1,115	23사업 24,665	11사업 3,561	38사업 4,617	9사업 1,975
실 적	14,592 (68%)	3,156 (69%)	2,361 (79%)	9,262 (68%)	803 (72%)	14,000 (57%)	2,527 (71%)	3,379 (72%)	1,600 (81%)

향후 추진계획

- 지역 특성에 맞는 새로운 사업을 발굴 특수사업으로 추진
- '07년도 예산 미반영으로 미 추진사업은 '08년도 예산반영 추진

3. 사회적약자를 위한 도시환경개선사업 추진

우리구와 (사)주거복지연대와 파트너십을 위한 협약에 의해 추진되고 있는 『사회적약자를 위한 도시환경개선사업』을 적극 추진하여 사회적약자를 배려하는 아름답고 건강한 도시를 만들고자 함.

사업개요

- 추진기간 : '06. 8월 ~ '10. 12월 (4년)
- 대상사업 : 12개분야 205개소 1,228건
 - ※ 사회적약자의 이용 불편한 도시환경시설물(공공시설물 등)
- 사업추진 (사)주거복지연대 : 기초조사
 - ↳ 구 : 사업시행

추진실적

- '06.10.13 : 우리구와 (사)주거복지연대와 사업추진 협정서 체결
- '07.4~8월 : 『사회적약자를 위한 도시환경개선사업』 추진 보고회(3회)
- '07.8.1~4 : 선진사례 견학(일본. 시즈오카현) 1명(장애인팀장)
- '08년 예산편성(안) : 500,000천원(장애인 편의 시설 확충)
- 완료사업 : 315건
 - ※ 점자블럭설치, 미끄럼방지시설 설치, 도로반사경설치, 노상상품적치 정비 등

예산액 및 집행액

- 예산액 : '07 미편성(사회적약자를 위한 도시환경개선사업)
- 집행액 : 1,291,274천원
 - ※ 장애인 편의시설 확충사업비, 교통편의시설물 유지관리비, 교통안전시설물 설치사업비, 자체사업비 등

향후 추진계획

- '08년도 예산편성 (추진부서별)
- 영등포구 배리어프리 디자인(장벽없는 건축 설계) 사업 추진

3. 지역사회서비스 혁신사업

보건복지부에서 지역사회서비스 혁신사업으로 추진하고 있는 바우처 사업은 표준형 사업과 자치구 특성에 부합하는 자체개발형 사업으로 구분하여 서비스를 제공하는 것으로서 지역주민들이 복지를 체감하고 안정된 삶을 추구할 수 있도록 지원하는 사업임.

□ 사업개요

- 표준형 : 아동인지능력향상서비스(도서대여 및 논술지도)
 - 추진기간 : '07. 8 ~ 12월
 - 지원인원 : 2,000명
 - ※ 1인 지원액 30천원
 - 지원내용 : 독서지도 및 도서대여, 부모교육 및 정보제공(월4회)
- 자체 개발형 : 아동발달검사 및 치료 지원서비스
 - 추진기간 : '07. 8~ 12월
 - 지원인원 : 300여명
 - ※ 1인 지원액 135천원
 - 지원내용 : 종합심리검사, 놀이치료, 언어치료, 미술치료 등

□ 추진실적

- 아동인지능력 향상서비스 : 10월 현재 신청인원 898명 지원
- 아동발달검사 및 치료 지원서비스 : 10월 현재 신청인원 85명

□ 예산액 및 집행액 : 예산액 543,000천원/ 집행액 173,151천원

※ 국:시:구비 = 50:25:25%

- 아동인지능력 향상서비스 : 예산액 300,000천원 / 집행액 126,036천원
- 아동발달검사 및 치료 지원서비스 : 예산액 243,000천원/ 47,115천원

□ 향후 추진계획

- 본 사업을 널리 홍보하여 많은 주민이 참여 할 수 있도록 지속적인 홍보 강화
- 보다 많은 주민이 골고루 서비스 제공을 받을 수 있도록 우리구 특성에 맞는 신규 혁신사업 발굴

5. 사랑나눔 영등포 푸드마켓 운영

기업체나 주민들로부터 생필품이나 식품을 기탁 받아 저소득층이 마켓을 방문하여 원하는 식품을 선택하도록 하는 이용자 중심의 상설 무료마켓인 푸드마켓을 운영하여 저소득층의 안정적인 생계지원과 지역복지네트워크 활성화에 기여함

사업개요

- 위치 및 규모
 - 1호점 : 신길동 480번지 1층 209.09㎡(전용면적 102.0㎡)
 - 2호점 : 당산동3가 395-25 송하빌딩1층 235.6㎡(전용면적 220.4㎡)
- 운영방법 및 대상 : 위탁운영(영등포사회복지협의회), 수급자 1,900세대
- 이용방법 : 생필품 120여 항목 중 1인 월 3~5품목 선택
- 이용자관리 : 동장 추천에 의해 회원제 관리(회원카드 발급)

추진경위

- 시장방침 739호 (2004. 11. 25)
- 2005. 12. 28 푸드마켓 1호점 개점
- 사랑나눔 푸드마켓 2호점 개설(구청장지시사항 103호'06. 1.20)
- 2007. 3. 16 푸드마켓 2호점 개점

추진실적

구분	연이용인원	기탁실적	배분실적
실적	8,133명	103,675천원	82,127천원

예산액 및 집행액 : 예산액 490,465천원 , 집행액 455,856천원

향후 추진계획

- 단순 식품 제공 차원에서 벗어나 빨래방 사업 등 복합적인 저소득 주민 서비스 제공
- 자원봉사자 활용, 기탁자 모집 등을 통한 지역복지네트워크 구축

6. 커뮤니티 임팩트(Community Impact) 사업

사업개요

- 추진기간 : '07년 ~ '10년
 - 사업내용
 - 따뜻한겨울보내기사업 등으로 모금된 금액 중 일부 기금조성(모금액 30%)
 - 복지분야 현안사업인 아동·청소년분야 선정 집중 지원
- ※ Community Impact사업 : 지역사회 변화창출을 위한 사업

추진경위

- '07. 3.14 : 사회복지공동모금회와 MOU 협약
- '07. 5. ~ 9월 : 세부 아젠다 결정을 위한 지역사회 논의
“ 아동·청소년 교육, 문화 분야 ”로 선정

추진실적

- '07. 10월 현재 : 160,000천원 기금확보

예산액 및 집행액 : 비예산

향후 추진계획

- '07. 7 ~ 계속 : 세부사업 공모 및 모금활동 등 사업평가

7. 복지서비스 후원자 발굴 및 연계

사업개요

- 기 간 : 년 중
- 모금대상 : 독지가, 기업체, 각급 사회단체 등
- 추진사항
 - 민간.공공 부문간 사회복지 네트워크 구축 복지자원관리
 - 새로운 기부 문화 정착을 위한 기업체 워크샵 등 개최

추진실적

- 모금실적 : 950,606천원 (성금 429,803, 성품 520,803)
- 지원실적 : 저소득주민 12,090명

향후 추진계획

- 기존의 독지가 철저한 관리 및 숨은 자원 지속적 발굴 등

8. 긴급복지 지원 사업

사업개요

- 지원방향 : 주소득자의 사망 및 중한 질병 등 위기상황시 신속지원
 ※ 근거 : 긴급복지지원법 ('06.3.24부터 5년간 시행)
- 지원종류 : 생계지원 4인기준 1,170천원, 의료지원 300만원 이내,
 난방비 및 장제, 해산비 등
- 지원기간 : 1개월(심의를 거쳐 연장가능)

추진경위

- 긴급성을 감안하여 구에서 신청 접수·조사·지원을 일괄 처리
- 현장 확인을 통한 先지원 한 후 소득, 재산 등의 적정성 심사 실시

추진실적

- 지원 결정건수 : 총 136건 (의료지원 135건, 장제지원 1건)

예산액 및 집행액

- 예산액 519,828천원 / 집행액 243,404천원 (국비50, 시비25, 구비 25%)

향후 추진계획

- 긴급지원제도 홍보강화 및 사후관리

9. 복지급여대상자 조사 및 결정

사업개요

- 조사시기 : 2008.1.1~12.31
- 조사대상 : 국민기초수급자, 경로연금, 모부자, 차상위 의료, 차상위자활동
- 조사방법 : 접수및상담(구·동)⇒자산조사⇒방문조사⇒결정통지

추진실적

(’07. 1. 1 ~ 10. 15 현재)

총신청 (세대)	책 정							조사중	법적불가
	계	기 초 수급자	저소득 모부자	차상위계층 (의료, 자활장애)	저소득 경로연금	희귀난치성 질 환 자	교정시설 출소예정자		
2,228	1,365	1,003	133	161	4	39	25	166	697

※ 일일평균 조사세대 : 약13세대

향후 추진계획

- 주민생활지원 상담실 내실화 있는 운영
- 조사전담 차량을 이용하여 신속한 조사 등

10. 자원봉사자의 날 및 주간행사 개최

자원봉사자의 날을 즈음하여 지역사회 발전과 이웃사랑 정신을 실천하고 자원봉사자들의 노고를 격려하며, 자원봉사들 간의 만남을 통해 활동사례 등 정보를 공유하여 상호간에 우의 증진과 재충전의 기회를 제공함으로써 자원봉사 활성화를 적극 추진하고자 함.

사업개요

- 일 시 : 2007. 12. 20(목) 14:00 ~ 16:30
- 장 소 : 장소 추후결정
- 참석대상 : 800명
- 행사내용
 - 자원봉사자 화합의 한마당
 - 장애인 핸드벨 연주, 태평무, 북춤 등
 - 공로인증메달 수여, 우수 자원봉사자 시상, 자원봉사 우수사례 발표

추진근거 : 자원봉사활동기본법 제13조

예산액 및 집행액 : 예산액 21,200천원

향후 추진계획

- 우수봉사자 개인 및 단체 표창대상자 선정 등
- 행사의 효율성을 높이기 위하여 자원봉사자 뿐아니라 일반주민 참여도 적극추진
- 구민회관의 개최 불가로 참여 구민의 불편함이 없는 최적의 장소 선정