

제134회 구의회 임시회

'08. 1. 25. ~ 2. 4.



2008년도 주요업무계획

변화하는 영등포 행복도시를 향하여



보 건 소

순 서

- 일반 현황 1
- 정책목표와 방향 3
- 업무 체계 도 4
- 2008 주요업무 추진계획 6
- 2007 주요사업 추진실적 .. 38

I. 일반 현황

1 인 력

구 분	계	일 반 직						기능직				계약직		
		4급	5급	6급	7급	8급	9급	7급	8급	9급	10급	5급 (가급)	6급 (나급)	9급 (마급)
정 원	94	1	3	14	25	23	8	0	2	3	6	7	1	1
현 원	89	1	3	13	42	7	2	2	8	2	0	7	1	1
과부족	-5	0	0	-1	+17	-16	-6	+2	+6	-1	-6	0	0	0

2 조 직

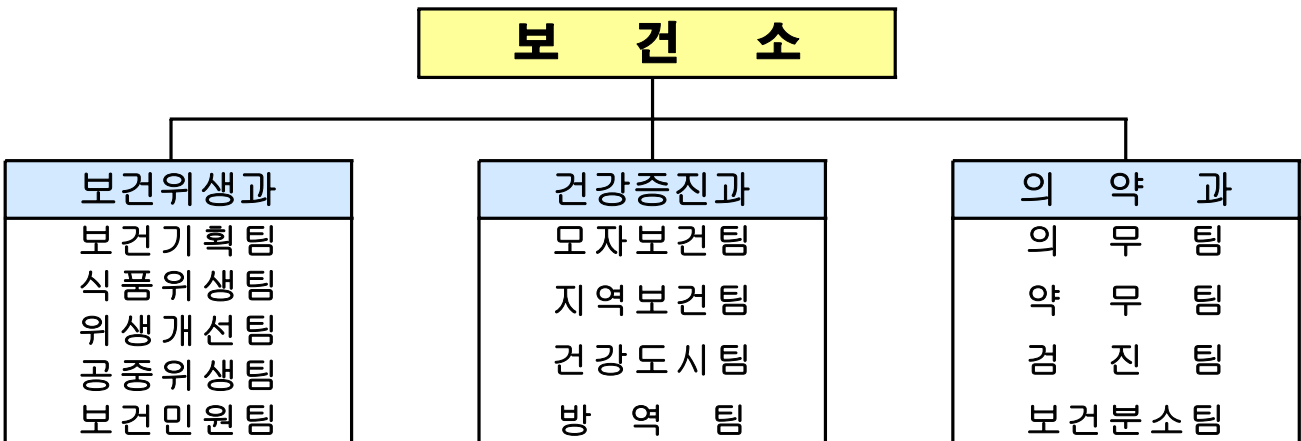

3 주요시설 및 장비

□ 주요시설 현황

구 분	소재지	규 모(㎡)		준공일
		대 지	건 물	
보 건 소	당산로 124	7,622	3,398	1994. 9. 1
보건분소	대림동 899-2	2,409	170	2004.11.15

□ 주요 장비 현황

구분	행 정 차 량				주 요 장 비		
	소계	승용차	승합차	화물차	소계	방역장비	의료장비
수량	9대	4대	3대	2대	99종 128대	6종 24대	93종 104대

4

예 산 현 황

□ 부서별 예산 현황

(단위 : 천원)

부서명	예산액	전년도 예산액	증(△)감
계	10,466,692	11,221,898	△755,206
보건위생과	5,772,825	5,626,575	146,250
건강증진과	3,926,549	4,819,005	△892,456
의약과	767,318	776,318	△9,000

□ 주요 사업예산 현황

예산총액	정책사업	단위사업	세부사업
10,466,692천원	6건	14건	55건

II. 정책목표와 방향

목 표

보건의료 수준 향상으로
건강도시 영등포 구현



방 향

질병없는 건강한 지역사회 건설

건강한 삶을 위한 건강증진사업 활성화

구민과 함께하는 질병예방 체계 확립

다양한 의료서비스 지원 확대

주민이 공감하는 위생서비스 수준 향상

Ⅲ. 업무체계도

임무

보건의료 수준 향상으로 건강도시 영등포 구현

전략 목표	성과 목표	주요 사업	Page	
1. 대상별, 질환별 보건의료 서비스 제공	1-1 출산장려 보건의료서비스 지원 확대	1. 임신부 산전관리	6	
		2. 출산장려 지원	7	
		3. 맞춤형 방문 건강관리 서비스 제공	8	
	1-2 의료취약계층 집중관리 및 서비스 강화	4. 국가 암 관리사업	10	
		5. 정신보건센터 운영	11	
	1-3 구민을 위한 정신건강 지원체계 확립	6. 지역사회와 함께하는 건강생활 실천사업 추진	12	
	2. 질병 예방 및 구민 건강증진	2-1 다양한 건강증진 프로그램 운영 활성화	7. 금연사업	13
			8. 건강도시 기반 조성사업 추진	14
			9. 계절별·대상별 적기 예방접종 실시	15
10. 전염병 발생 확산 방지시스템 운영			16	
2-2 구민과 함께하는 전염병 관리체계 확립		11. 계절 없는 친환경 방역소독 확대	17	
		12. 의료기관 지도관리	18	
		13. 1차진료실 운영	19	
3. 의료서비스 수준 향상		3-1 안정적인 의료행정 지원	14. 한방진료실 운영	21
		3-2 다양한 의료서비스로 구민 건강증진 도모	15. 보건분소 운영	22
			16. 구강보건사업	23
			17. 의료검진사업	25
	3-3 구민과 함께하는 구강보건			
	3-4 앞서가는 의료검진서비스로 구민 건강 증진			

전략 목표	성과 목표	주요 사업	Page
4. 올바른 의약품 사용환경 조성	4-1 우수의약품 제공기반 확립	18. 약업소 및 마약류취급업소 관련법규 준수 유도	27
	4-2 청소년과 함께하는 약 바로알기 실현	19. 약 바로알기 사업	29
5. 식품위생 수준 향상	5-1 식품위생서비스 수준 향상	20. 모범음식점 육성·관리	31
		21. 『위생행정 OK시스템』 운영	32
	5-2 식품 안전성 확보	22. 식중독 예방활동	33
		23. 부정·불량식품 안전체계 확립	34
24. 식품자동판매기 위생관리	36		
6. 공중위생 수준 향상	6-1 공중위생서비스 수준 향상	25. 공중위생업소 지속관리	37

IV. 주요업무 추진계획

출산장려 보건의료서비스 지원 확대

1 임신부 산전관리(국·시비사업)

임신 전부터 건강한 임신과 출산을 준비하고, 출산 후 직장 여성의 빠른 사회생활 복귀와 건강 회복으로 임신부 건강증진에 기여

□ 사업목표

- 산(전)·산(후) 프로그램 운영(신규) : 700명
- 임신부 산전 건강관리 : 1,400명
- 출산 준비교실 운영 : 32회 960명
- 산후 우울증 선별검사 : 300명

□ 추진방향

- 임신부 산전 관리 및 산후 회복 건강관리 강화
- 모유수유 실천을 위한 분위기 확산으로 모유수유 실천율 제고

□ 세부 추진계획

- 안전 분만 및 건강한 출산을 위한 산(전)산(후) 프로그램 운영(신규): 7월
- 임신부 모자보건 수첩 공급(5,000명), 철분제 공급(700명)
- 기초 건강검진, 태아 기형아, 풍진검사, 초음파검사 등 임신부 산전 건강관리 확대(1,200명 → 1,400명)
- 산전체조, 태교, 감통 분만법 등 출산준비 교실 운영 : 분기별 4주 과정
- 산후 우울증 선별 검사 및 우울증 극복 강좌
- 임신 중반기 이후 설문지 이용, 선별검사 후 유소견자 정신상담 의뢰
- 부부가 함께하는 산후 정신건강관리 강좌 운영 : 2회
- 산후 건강회복과 모유수유 장려를 위한 산모 유축기 대여 확대(80명 → 200명)
- 소요예산 : 77,660천원(국 19,000 시 9,500 구 49,160)
- 산(전)·산(후) 프로그램 운영 : 38,000천원(국 50% 시 25% 구 25%)
- 출산준비교실 운영 등 구비 : 39,660천원

2 출산 장려 지원(국·시비사업)

불임부부 지원사업과 산모·신생아 도우미 지원사업을 통하여 출산을 장려하고 건강한 출산 및 산모와 신생아의 건강관리로 건강한 가정 형성 도모

□ 사업목표

- 불임 시술비 지원 : 108명
- 산모·신생아 도우미 지원 : 335명

□ 추진방향

- 불임부부에게 불임 시술비 지원
- 산모·신생아 가정에 도우미 파견 지원

□ 세부 추진계획

- 시험관아기 시술비 지원 등 불임부부 출산지원 : 108명
 - 지원 내용
 - 1회 지원액 : 시술 비용의 50%인 150만원(기초생활보장 수급자 255만원)
 - 최대 지원횟수 : 2회(300만원 지원, 기초생활보장 수급자 510만원)
 - 지원자격
 - 도시근로자 월평균소득 130%이하
 - 여성연령 만44세 이하자로 시험관시술을 요하는 의사 진단서 제출자
- 출산 후 30일 이내 산모·신생아 도우미 지원 : 234명 → 335명
 - 산모 영양관리, 감염 예방관리, 신생아 돌보기 등 가정방문 서비스 제공
 - 지원기간 : 2주 12일(쌍생아의 경우 18일)
- 소요예산 : 512,098천원(국 191,618 시 160,240 구 160,240)
 - 불임 시술비 지원 : 322,154천원(국 30% 시 35% 구 35%)
 - 산모·신생아 도우미 지원 : 189,944천원(국 50% 시 25% 구 25%)

의료취약계층 집중관리 및 서비스 강화

3 맞춤형 방문 건강관리 서비스 제공(국·시비사업)

방문보건사업의 대상이 기초생활보장수급자에서 차상위 계층, 결혼이민자까지 확대되고 고혈압, 당뇨, 암, 치매 등 노인성 질환이 점차 증가함에 따라 『찾아가는 맞춤형 보건의료 서비스』 제공으로 주민의 건강증진 도모

□ 사업목표

- 방문간호서비스 제공 : 10,000명
- 방문진료 : 500명
- 순회진료 : 700명
- 외국인 건강검진 및 진료 : 500명
- 지역사회 건강 면접조사 : 800명
- 고혈압·당뇨교실 운영 : 16회 640명

□ 추진방향

- 관리대상자 7,623가구 12,206명의 건강요구도 조사 60% 이상 실시
- 다양한 직종의 전문 방문인력을 활용하여 지역건강관리 체계 구축
- 지역사회 건강 면접조사를 실시하여 만성병관리사업의 과학적인 토대 형성

□ 세부 추진계획

- 대 상 : 7,623가구 12,206명
(국민기초생활수급자, 차상위계층, 외국인 결혼 이민자)
- 방문간호사 지역 담당제로 방문간호서비스 제공 : 10,000명
 - 1인 2~3개동 담당, 월 100명 관리(방문간호사 10명)
 - 대상자 건강요구도 조사 후 대상별 3군으로 분류, 방문간호서비스 제공으로 만성질환 집중관리

- 전문분야 인력 추가 확보로 의료취약집단 집중관리
(물리치료사 2명, 영양사 1명, 치위생사 1명, 운동처방사 1명)
- 거동불편 만성질환자 방문진료 : 주 1회
 - 진료팀(의사, 간호사, 운전원)이 환자 가정을 방문하여 진료 및 투약
- 관내 경로당을 순회 방문하여 진료 실시 : 주 1회
- 외국인 근로자 무료 건강검진 및 진료 : 500명
- 지역사회 만성병 조사감시체계 구축을 위한 건강 면접조사 : 6월 ~ 10월
 - 일반 주민 중 약 800명 표본 선출
 - 질환 이환, 사고, 흡연, 음주, 운동, 비만 등 보건의료 지표조사 실시
- 고혈압·당뇨교실 운영 : 3월 ~ 10월
 - 전문강사 초빙하여 고혈압, 당뇨에 대한 치료 및 약물, 식이요법 교육
- 내 혈압·내혈당 바로알기 캠페인 : 4회(반기별 2회)
 - 주민이 많은 지역이나 행사장을 방문하여 혈압 및 혈당 검사
 - 고혈압, 당뇨, 고지혈증 등에 관련된 만성질환 홍보물 배부
- 소요예산 : 413,316천원(국 116,673 시 173,629 구 123,014)
 - 맞춤형 방문건강관리사업비 : 181,092천원(국 50% 시 25% 구 25%)
 - 대도시 방문보건사업비 : 150,000천원(시 75% 구 25%)
 - 만성병관리사업비 : 41,456천원(국 50% 시 25% 구 25%)
 - 가정간호사업비 : 7,000천원(시 50% 구 50%)
 - 생애 전환기 건강검진사업비 : 10,798천원(국 50% 시 25% 구 25%)
 - 방문 건강관리사업 구비 : 22,970천원

4 국가 암 관리사업(국·시비사업)

국민 사망원인 1위인 암의 조기 발견, 치료를 위한 저소득층 무료 암 조기검진을 유도함으로써 암의 발견율을 높이고, 발견한 암 환자 의료비를 지원하여 경제적 부담을 완화하고 암으로 인한 사망률 감소 및 대상자의 삶의 질 향상에 기여

□ 사업목표

- 국가 암 조기검진 : 25,577명
- 암 환자 의료비 지원 : 240명
- 재가 암 환자 관리 : 900명

□ 추진방향

- 저소득층에 대한 암 조기검진 및 의료비 지원
- 국가 암 조기검진 및 암 환자 의료비 지원 홍보 강화

□ 세부 추진계획

- 국가 암 조기검진
 - 대상 : 의료급여수급자 및 건강보험가입자 하위 50% 이내에서 선정
 - 검진항목 : 5대 암(위암, 유방암, 자궁경부암, 대장암, 간암)
- 저소득층 암 환자 의료비 지원
 - 저소득 건강보험가입자, 의료급여수급자, 폐암환자 암 의료비 지원
 - 18세 미만 소아·아동 암 환자 본인부담 의료비 지원
- 재가 암 환자 등록관리 및 방문간호 서비스 제공
 - 등록인원 239명('07.12월 현재) 중 요구도에 따라 방문
 - 장루백 등 소요물품 지원 및 자원봉사자 결연, 호스피스 서비스 제공
- 국가 암 조기검진 및 암 환자 의료비 지원 홍보 강화
 - 대한암협회 등 암 관련 단체를 활용하여 암 예방 강연회 실시
 - 관내 암 조기검진기관에 암 환자 의료비 지원 리플릿 배부
- 소요예산 : 561,912천원(국 50% 시 25% 구 25%)

구민을 위한 정신건강 지원체계 확립

5 정신보건센터 운영(시비사업)

복잡해지는 사회변화에 따른 스트레스 및 정신질환이 증가함에 따라 정신질환의 조기발견, 치료, 재활 등 지역사회중심의 통합적인 정신보건 서비스를 제공하여 정신질환자 및 가족의 삶의 질 향상 도모

□ 사업목표

- 대상자 발견 및 등록관리 : 260명
- 정신보건서비스 및 정신건강증진 프로그램 운영 : 3,500명
- 정신질환자 사례관리 및 상담 : 1,800명
- 정신건강 강좌 및 캠페인 : 12회

□ 추진방향

- 지역사회 중심의 통합적인 정신보건서비스 제공
- 정신질환자 조기 발견, 등록관리 및 사회재활 도모
- 대상자별 맞춤형 정신건강증진서비스 제공 및 연계체계 구축

□ 세부 추진계획

- 신규대상자 발굴 및 등록자 관리 : 260명
 - 주민홍보를 통한 환자 발굴 및 병원 연계 퇴원 환자 등록
- 정신건강증진 프로그램 운영(주 3회,1일2회) : 3,300명 → 3,500명
 - 활동가능한 정신질환자의 사회복귀를 위한 재활훈련(1회 12명 참여)
- 정신질환자 사례관리 및 상담 : 1,500명 → 1,800명
 - 지역담당제(방문인력 6명)로 등록환자 방문상담 및 투약관리
- 대상자별 정신건강 강좌 및 정신건강 홍보 캠페인 : 7회 → 12회
- 학교 기반 정신건강 교육 프로그램(SMHEP)의 일환인 『청소년 우울증 인식개선 프로그램(Jumping Blue)』 국내 최초 개발 운영 : 고등학교 2개교 180명
 - 인터넷 중독, 우울증, 자살문제 등 청소년 정신건강 교육
- 소요예산 : 312,330천원(시 50% 구 50%)

다양한 건강증진 프로그램 운영 활성화

6 지역사회와 함께하는 건강생활실천사업 추진(국비사업)

건강에 대한 가치와 책임의식을 함양 하도록 바른 건강지식을 제공하고 스스로의 건강생활실천을 위한 환경조성 및 지원을 통한 구민 건강증진 도모

□ 사업목표

- 건강생활실천협의회 운영 : 2회
- 건강 한마당 운영 : 2회
- 지역특화 건강행태 개선사업 『건강 영등포 2080 프로젝트』(신규): 200명
- 생활습관개선 프로그램 운영 : 9,600명

□ 추진방향

- 건강에 대한 바른 지식 보급과 실천 분위기 조성
- 운동분야 중점 추진 및 영양·비만·절주사업 추진
- 만성 정신질환, 비만, 고혈압, 당뇨 등 건강 취약계층 생활습관 개선

□ 세부 추진계획

- 건강생활 실천협의회 운영 : 위원회 정비 및 회의 개최(4월, 11월)
- 건강 한마당 행사 개최 : 2회(4월, 10월)
- 지역특화 건강행태 개선사업 『건강 영등포 2080 프로젝트』 운영(1~10월)
 - 지역주민(성인 20~80세) 중 운동 비실천자 모집, 걷기운동 사업 전개
 - 걷기운동 동아리 및 리더그룹 구성 운영
- 영양·운동 생활습관개선 프로그램 운영 : 9,600명(운동 6,600명, 영양 3,000명)
 - 만성질환 및 성인병 질환자 체력측정 및 체성분 검사, 영양·운동 지도
- 건강한 직장, 건강한 학교를 위한 생활터 중심 절주 교육 및 캠페인 전개
 - 100인 이상 사업장 3개소, 초등학교 23개교, 중·고등학교 20개교
- 소요예산 : 87,000천원(국 28,500 구 58,500)
 - 지역특화 건강행태 개선사업비 : 57,000천원(국 50% 구 50%)
 - 지역특화 건강행태 개선사업 구비 : 30,000천원

7 금연사업(국비사업)

금연의 사회적 분위기 조성에 따라 금연예방 및 홍보, 금연클리닉 지속 운영으로 금연 실천분위기를 조성하고 흡연자의 금연 실천을 지원하여 흡연을 감소와 건강증진에 기여

□ 사업목표

- 옥외 금연구역 확대 지정·운영 : 232개소
- 금연시설 관리 : 3,081개소
- 금연클리닉 운영 : 1,670명(내소자 1,270명, 이동 클리닉 400명)
- 금연침 시술 연계 : 1,000명

□ 추진방향

- 금연실천 분위기 조성 및 옥외 금연구역 확대
- 차별화된 금연 클리닉 프로그램을 통한 대상자 집중 관리
- 이동 금연클리닉 활성화로 찾아가는 보건 서비스 제공

□ 세부 추진계획

- 금연실천 분위기 조성 및 옥외 금연구역 확대
 - 금연 홍보공원(17개소), 금연버스 정류소(214개소), 금연아파트(1개 단지) 등 지정·운영
 - 금연시설의 점검표에 의한 자율점검과 점검반 운영으로 필요시설 특별점검 실시
- 차별화된 금연클리닉 프로그램 운영
 - 대상별(성인, 직장, 여성, 청소년 등), 개인별 맞춤 금연 교육
 - 금연상담, 금연보조제 및 약물요법, 행동요법 등 개인별 서비스 제공
 - 금연실천 강화를 위한 SMS 문자서비스 제공
- 찾아가는 이동 금연클리닉 운영
 - 사업장 : 10개소 300명(6회 방문, 금연상담 및 약물요법 실시)
 - 보건분소 : 1개소 100명(주1회 주기적 방문)
- 금연 실천 효과 증대를 위한 금연침 시술 연계 : 300명 → 1,000명
 - 금연클리닉 등록자 중 희망자 소내 한방진료실 연계 의뢰
- 흡연 예방 체험관 설치, 만 5~6세 유아 흡연예방 교육(6월) : 10회 1,300명
- 소요예산 : 228,620천원(국 50% 구 50%)

8 건강도시 기반조성사업 추진(신규)

보건기관의 노력만으로 개선되기 어려운 도시의 건강문제, 구민의 건강문제를 행정기관과 지역사회 모든 부문의 역량을 통합, 상호 협조와 지원을 통해 해결해 나가기 위한 건강도시 기반 마련

□ 사업목표

- 영등포구 건강도시 기본 조례 제정 및 공포 : '07. 12월 ~ '08. 2월
- 건강도시 운영위원회 구성·운영 : 6월
- 건강도시 엑스포 참가 : 1회
- 건강도시사업 선포식 및 건강도시 주간행사 개최 : 1회

□ 추진방향

- 영등포구 시책에 『건강도시』 개념 도입 및 홍보
- 보건소 중심에서 구 관련부서가 참여하는 새로운 건강 Paradigm 추구
- 구민을 둘러싸고 있는 생활환경의 직·간접 요인 개선으로 삶의 질 향상

□ 세부 추진계획

- 영등포구 건강도시 기본 조례 제정 : 2월
 - 건강도시의 정의 및 기본계획 수립, 지역사회 지원 및 운영위원회 설치에 관한 사항 등
- 서울시 주최 『건강도시 엑스포』 참가 : 6월
- 건강도시 운영위원회 구성·운영(1회) : 6월
 - 조례에 근거하여 구의원, 학계전문가, 주민대표, NGO 등으로 구성
 - 역할 : 건강도시사업의 추진방향, 협력관계, 사후평가 등
- WHO 서태평양지역 『건강도시연맹』 가입 : 8월
- 건강도시사업 선포식 행사 개최 : 9월
 - 지역사회의 역량을 통합, 건강도시 지향 선언
- 『건강도시연맹』 정기총회 참석(일본 이치가와시) : 10월
- 소요예산 : 10,000천원
 - 건강도시 기반조성 사업비 : 10,000천원
 - ※ 보조사업비 30,000천원 확보 예정(시비 50%, 구비 50%)

구민과 함께하는 전염병관리체계 확립

9 계절별·대상별 적기 예방접종 실시(국·시비사업)

적절한 시기에 예방접종을 실시함으로써 효과적인 인공면역 획득으로 전염병 발생을 예방하고, B형간염의 만성화율 감소로 구민의 건강증진 도모

□ 사업목표

- 무료 예방접종 : 50,553명
- 유료 예방접종 : 6,500명
- B형간염 수직감염 예방사업 : 86명

□ 추진방향

- 적기 예방접종 및 무료 예방접종 대상 확대로 접종률 향상
- 출생 축하 예방접종 물품 지원으로 출산장려 분위기 조성

□ 세부 추진계획

- 무료 예방접종 : 10종 45,619명 → 50,553명
 - 국·시비 지원 예방접종 : 10종 30,553명
 - : B형간염(영유아), 디피티, 폴리오, 엠엠알, 일본뇌염, 수두, 티디, 장티푸스, 신증후군출혈열, 인플루엔자
 - 만 65세 이상 인플루엔자 예방접종 : 18,000명 → 19,000명
 - 만 12세 아동 티디 예방접종 : 1,000명
- 유료 예방접종 : 4종 6,500명
 - B형간염(소아, 성인), 인플루엔자, 장티푸스, 신증후군출혈열
- B형간염 수직감염 예방 홍보 강화로 신생아 감염 예방 : 86명
- 영유아 예방접종 홍보 및 출생 축하 예방접종 물품(귓속형 체온계) 지원
 - '08년도 출생아를 대상으로 동 주민센터를 통하여 출생신고 시 배부
- 소요예산 : 486,307천원(국 107,961 시 53,981 구 324,365)
 - 예방접종 약품비 : 215,923천원(국 50% 시 25% 구 25%)
 - 예방접종 유·무료 약품비 등 구비 : 179,384천원
 - 출생 축하 예방접종 물품 지원 : 91,000천원

주요 전염병에 대한 사전예방과 전파방지에 효과적으로 대처하여 전염병으로부터 국민의 불안요인을 제거하고, 안정된 생활환경 조성으로 국민 건강보호에 기여

□ 사업목표

- 질병정보 모니터망 운영 : 31개소
- 역학조사반(방역기동반) 편성 운영 : 6명
- 전염병 예방 홍보 : 12회

□ 추진방향

- 주요 전염병 및 신종전염병에 대한 신속한 대처로 확산 방지
- 전염병 감시체계 운영 및 대량발생 전염병 집중관리

□ 세부 추진계획

- 질병정보 모니터망 운영 : 31개소(병원 15, 약국 6, 사회복지시설 6, 기타 4)
- 역학조사반(방역기동반) 편성 운영 : 1개반 6명
 - 구성 : 의사, 간호사, 임상병리사, 위생원, 행정요원, 운전원
 - 하절기 비상방역 근무 및 집단 전염병 발생시 역학조사 및 방역조치
- 전염병 예방홍보 : 5회 → 12회
 - 언론매체, 이메일, SMS 문자서비스 등을 통한 계절별 예방 홍보
- 전염병 예방 가이드 『여행자를 위한 건강 지킴이』 발행 : 5월
- 오염지역 입국자 추적 및 대량 환자 관리시스템 운영
 - 대상 전염병 : 콜레라, 장티푸스, 세균성이질, 파라티푸스, 장출혈성대장균감염증, 사스, 조류인플루엔자, 집단설사 환자
 - 입국자 추적 및 대량 환자 관리 시스템 운영(공항 검역소 ↔ 보건소), 대상자 실시간 확인하여 역학조사 등 추적관리
- 장티푸스, 세균성이질, 콜레라 검사로 전염병 환자 및 보균자 색출
- 설사환자 신고센터 연중 운영(건강증진과 ☎2670-4757~60)
- 소요예산 : 8,020천원(국 1,700 시 500 구 5,820)
 - 전염병환자 격리치료비 : 1,000(국 50% 시 50%)
 - 전염병전문가 교육비 : 2,400천원(국 50% 구 50%)
 - 전염병관리체계 운영 등 구비 : 4,620천원

모기 등 해충 없는 건강한 생활 환경 조성을 위하여 친 환경적 방역 소독 확대실시로 쾌적한 영등포구 만들기에 기여

□ 사업목표

- 방역소독 : 38개소 1,200건
- 유충 실태조사 및 구제 : 140개소

□ 추진방향

- 친 환경적 방역소독 및 유충구제사업 확대
- 방역 취약지역 중점 실시 및 주민참여 방역소독 강화

□ 세부 추진계획

- 취약지역 방역소독(연중) 38개소 1,200건
 - 취약지역 7개동 20통, 사회복지시설 10개소, 우수지 4개소, 하천 2개소, 쓰레기처리장 2개소
 - 하절기 38개소 주 1회, 동절기 10개소(사회복지시설) 2주 1회
- 모기 유충 실태조사 및 구제(생물학제제 약품 사용) : 140개소
 - 기 간 : '07. 11월 ~ '08. 3월
 - 대 상 : 공동주택 66개소, 대형건축물 50개소, 목욕장 등 24개소
 - 소독의무대상시설 자체소독 지도 강화(필요시 약품 지원)
- 구 방역단 운영(연중) : 2개조 8명
 - 모기 유충조사 및 구제(140개소)
 - 사회복지시설(10개소), 민원지역 방역소독, 유문등 운영 등
- 방역소독 민간 대행 용역 : 4월 ~ 11월(8개월)
 - 대상지역 : 취약지역 28개소 567,950m²
 - 대행내용 : 유충구제, 분무 살균·살충소독, 인력, 장비(약품 제외)
- 동 자율 방역단 운영 : 5월 ~ 11월(기간 중 6개월)
 - 21개조 218명 구성
 - 지역실정에 맞게 자율적 운영, 소독활동 지원(약품 및 유류, 활동비 등)
- 소요예산 : 220,967천원

안정적인 의료행정 지원

12 의료기관 지도관리

의료법 및 의료기사등에관한법률 적용 의료기관에 대한 입회점검 방법을 자율점검 방법으로 개선·시행함으로써 의료기관 관리에 자율성과 실효성을 확보하고 의료자원 운영 효율화를 통하여 국민의 의료서비스 만족도 향상에 최선을 다하고자 함

□ 사업목표

- 의료기관 및 기타업소 자율점검 실시 : 780개소, 연2회
- 안마시술소 입회점검 실시 : 16개소, 연2회

□ 추진방향

- 입회 점검방법을 자율점검 방법으로 개선하여 의료기관 운영관리에 자율성과 책임감 부여
- 반기별 자율점검표에 의한 자율점검 실시로 문제점 개선
- 미제출, 형식적 제출업소 및 민원업소, 허위·과대광고 업소, 안마시술소 등에 대해서는 입회점검 실시
- 다양한 홍보와 안내, 간담회 실시 등으로 자율적인 참여율 확보

□ 세부 추진계획

- 기 간 : 연 중
- 점검대상 : 796개소 ('07. 12. 31 현재)
 - 자율점검(780) : 병원 24, 의원 276, 치과의원 192, 한의원 135, 부속의원 9, 안경업소 86, 치과기공소 58
 - 입회점검 (16) : 안마시술소16
- 점검방법
 - 의 료 기 관 : 반기별 연2회 업소 자율점검 (연1회 점검결과 회수, 분석)
 - 안마시술소 : 연 2회 현장점검
- 주요 점검내용
 - 의료법 및 의료기사등에 관한 법률 준수 여부
 - 응급의료에 관한 법률 준수 여부
 - 의료기관 표시 및 의료광고 기준 준수 여부
 - 방사선발생장치의 안전관리 등 자율점검표상 41개 항목
- 점검결과 조치 : 위반사항 발견시 고발, 행정처분 등 의법조치
- 소요예산 : 5,800천원

다양한 의료서비스로 구민 건강증진 도모

13 1차진료실 운영

지역주민의 건강 증진을 도모하고 저소득층 및 노인환자의 성인병, 만성퇴행성질환 등의 질병관리를 위한 1차진료 실시 및 의약정보제공을 위한 PDP 영상매체활용 안내시스템 구축·운영으로 지역주민의 보건의료 향상에 기여하고자 함

□ 사업목표

- 1차진료 실시 : 44,000명
- 진료비 및 건강 검진비 청구 : 69,000건, 267,669천원
- 구민 건강생활 안내시스템 구축 · 운영

□ 추진방향

- 만성질환의 효율적인 관리를 위해 만성질환관리 세부 프로그램으로 영양상담, 운동처방, 교육 등 연계 시스템 구축 운영
- 진료증 발급 및 SMS 문자 메시지를 통한 방문일자 안내로 민원 편의 도모
- 보건소 진료대기실에 설치된 PDP영상매체 활용 최신 의약정보 제공

□ 세부 추진계획

< 1차진료 >

- 내 용
 - 보건소 방문환자 상담, 보건교육 및 진료
 - 65세 이상 어르신과 의료급여자, 국가유공자에 대한 무료진료
 - 성병 무료 진료 및 투약
 - 급성경증질환자 및 주간이용이 어려운 주민에 대한 야간진료

○ 목 표 : 44,000명 (소요예산 1,300천원)

(단위 : 명)

구 분	계	건 강 보 험			의료급여	일 반
		소계	65세이상 무 료	65세미만 유 료		
1 차 진료	43,500	40,000	30,000	10,000	2,300	1,200
야간진료	500	500	300	200	-	-
총 계	44,000	40,500	30,300	10,200	2,300	1,200

< 진료비 및 건강검진비 청구업무 >

○ 대 상 : 1차 진료실, 보건소분소, 구강보건실, 한방진료실 진료건수
국민건강보험공단 건강검진 건수

○ 내 용

- 국민건강보험공단에 건강보험과 의료급여 진료비 및 건강검진비 청구
- 서울시 노숙인 대책반에 노숙인 진료비 청구

○ 목 표 : 69,000건

구 분	계	건강보험 진 료	의료급여 진 료	노숙자 진 료	건강검진
청 구(건)	69,000	63,000	4,680	20	1,300
징수액(천원)	267,669	216,720	18,439	10	32,500

< 구민 건강생활 안내시스템 구축 >

○ 추진기간 : 연 중

○ 내 용

- 보건소 진료대기실에 설치된 PDP 영상매체 활용 안내시스템 구축
- 신 의약정보 및 구정·시정 각종 홍보 제공

○ 소요예산 : 1,000천원

14 한방진료실 운영

인구의 고령화 추세, 생활양식의 변화로 증가하고 있는 중풍, 관절염 등 만성퇴행성질환의 예방 및 치료를 위하여 한방진료 서비스를 제공함으로써 지역주민의 건강증진에 기여하고자 함

□ 사업목표

- 한방진료 실시 : 7,500명
- 금연 침 시술 : 1,000건

□ 추진방향

- 양·한방 협진체계를 통하여 보다 질적인 의료서비스 제공
- 사전예약제 및 진찰권 발급으로 신속한 의료서비스를 제공
- 금연침 시술로 금연 성공률 향상에 기여

□ 세부 추진계획

< 한방진료 >

- 내 용 : 투약, 침, 부항 등 진료 및 한방건강상담을 통한 지속적인 관리로 질병의 예방 및 치료
- 목 표 : 7,500명

(단위 : 명)

구 분	총계	건 강 보 험			의료급여
		소계	65세이상 무	65세미만 유	
한방진료	7,500	6,900	5,100	1,800	600

- 소요예산 : 3,220천원

< 금연침 시술 >

- 대 상 : 금연클리닉에 등록된 지역주민 및 희망자 1,000건(연인원)
- 내 용
 - 금연 침 시술 및 한방건강상담을 통해 금연에 성공할 수 있도록 관리
 - 금연클리닉과 연계하여 대상자 파악 및 금연 침 시술

15 보건분소 운영

보건소 의료서비스 이용이 어려운 대림동 및 신길동 지역주민들에게 안정적인 1차 의료서비스를 제공하여 보건의료서비스에 대한 접근도를 높이고 지역주민의 질병관리 및 건강증진을 위한 최일선 기관으로서의 역할을 다하고자 함

□ 사업목표

구 분	계	민원실	1차진료실	영유아실	물리치료실	임상병리실
인원(명)	31,000	4,600	14,300	6,300	3,500	2,300

※ 2007년 30,300명

□ 추진방향

- 노약자, 장애인, 거동불편 주민 등을 최우선으로 하는 보건소 이용 편익 증대
- 보건분소 확장 및 환경개선사업을 통하여 쾌적한 환경 조성
- 적극적인 보건분소사업 홍보로 지역주민의 이용률 향상

□ 세부추진계획

- 1차진료실 : 구민 건강상담 및 1차진료와 처방
- 영유아실 : 전염병예방 및 건강유지를 위한 적기 예방접종
 - 영유아 기초 예방접종 : 엠엠알, 디피티, 소아마비, B형간염
 - 일반예방접종 : B형간염, 신증후군출혈열 등 성인 예방접종
 - 임신부 산전관리 : 임신부 건강상담 및 철분제 공급
- 물리치료실 : 만성퇴행성관절염 및 통증에 대한 물리치료
- 임상병리실 : B형간염, 당뇨, 간기능 등 각종 혈액 검사
- 보건분소 확장 및 환경개선사업 : 대림1동청사 증축공사와 연계 추진
 - '08. 5월 공사착공, 10월 공사 완공예정
 - 분소 이용고객의 만족도 향상과 다양한 보건사업의 추진
 - 소요예산 : 92,225천원(주민자치과 예산에 포함되어 추진중)
- 소요예산 : 166,941천원

구민과 함께 하는 구강보건

16 구강보건 사업

식생활양식의 변화로 치아우식증과 치주질환의 발생률이 증가함에 따라 구강보건법 제6조에 의거한 구강보건에 관한 교육사업 등을 시행하여 구강질병발생을 사전에 예방하고 구강건강 수준을 향상시키고자 함

□ 사업목표

○ 구강진료 및 구강보건교육사업

구 분	대 상		개 소	인 원	계	
구강진료	65세이상 유료			700	2,700명	
	65세미만 무료			1,000		
	의료급여			1,000		
구강보건교육	어린이집	구 립	26	1,300	51개소	4,790명
		민 간	24	1,050		
	노인시설		1	150		
	장 애 인			140		
	내소민원		56회	2,000		
	임 산 부			150		
구강검진	어린이집	구 립	26	1,600	51개소	3,340명
		민 간	24	1,400		
	노인복지관		1	50		
	장 애 인			140		
	임 산 부			150		

○ 불소도포사업

구 분	대 상		개 소	인 원	계	
불소도포	어린이집 (연2회실시)	구립	26	1,600	50개소	4,000명
		민간	24	1,400		
	65세 이상 노인		-	1,000	-	

○ 치아홈메우기사업 및 노인의치보철사업

구 분	대 상	목 표
치아홈메우기사업	기초생활수급아동과 장애아동(보건소)	930건
	초등학교1~2학년(민간)	4,956건
노인의치보철사업	65세이상 국민기초생활수급자	118악

□ 추진방향

- 예방사업으로 주민 의료비 절감하여 경제적 이득 증대
- 어린이집 아동의 정기적인 구강검진 및 불소도포사업으로 구강관리 능력향상
- 치아홈메우기를 실시하여 아동의 치아우식증 예방
- 저소득노인에게 의치를 제공하여 구강기능회복으로 삶의 질 향상

□ 소요예산

- 총206,137천원(국 86,800, 시 47,145, 구 72,192)

□ 세부 추진계획

< 구강진료 및 구강보건교육사업 >

- 대 상 : 어린이집, 노인시설 및 장애인, 임산부, 내소민원
- 내 용 : - 교환기유치발치, 초기충치의 임시충전, 치주염의 응급처치
- 올바른 잇솔질법 및 구강관리 방법
- 치주질환 예방법, 구강위생용품 사용법, 의치세척 및 보관법
- 개별 구강검진 및 구강관리수첩 배부
- 소요예산 : 22,667천원

< 불소도포사업 >

- 대 상 : 어린이집 만4세 이상 아동 및 만65세 이상 노인
- 내 용 : 개별 구강검진 및 잇솔질 후 불소도포 시술
- 소요예산
- 미취학아동 불소도포사업 : 9,870천원(시비 100%)
- 노인불소도포·스케일링사업 : 24,500천원(국비 50% 구비 50%)

< 치아홈메우기사업 및 노인의치보철사업 >

- 대 상 : 기초생활수급아동과 장애아동(보건소),초등학교1~2학년(민간)
기초생활수급자중 65세 이상
- 내 용
- 치아홈메우기 : 구치(어금니)교합면의 홈을 메워주는 예방처치
- 노인의치보철 : 치아의 결손으로 음식물 섭취가 자유롭지 못한 국민기초
생활보장 수급노인들을 대상으로 의치보철을 보급
- 소요예산 : 149,100천원(국비 50% 시비 25% 구비 25%)
- 치아홈메우기(보건소) : 4,840천원
- 치아홈메우기(민간) : 49,560천원
- 노인의치보철 : 94,700천원

앞서가는 의료검진서비스로 구민 건강증진

17 의료검진사업

지역주민을 대상으로 각종 임상병리검사, 방사선촬영, 물리치료 등 의료검진서비스를 제공하여 개인건강관리 및 질병예방과 건강한 삶의 유지 및 증진에 기여하고자 함

□ 사업목표

- 임상병리실 운영 : 149,500건
- 방사선실 운영 : 35,250명
- 물리치료실 운영 : 6,700명

□ 추진방향

- 지역주민에 대한 급·만성 전염병 예방을 위한 각종 의료검진서비스 제공
- 디지털 정보 의료환경 구현을 위한 의료영상종합관리시스템(PACS) 구축
- 1차진료 서비스 질의 향상을 위한 각종 의료검진서비스 제공
- 개인건강관리 및 증진을 위한 각종 의료검진서비스 제공

□ 세부 추진계획

< 임상병리실 운영 >

- 장티푸스 등 수인성 전염병 검사 실시
 - 목 표 : 19,630건
 - 대 상 : 식품, 유흥관련 업소, 집단급식소 및 정수사업소 종사자 등
- 에이즈검사 실시
 - 목 표 : 1,420건
 - 대 상 : 검사 희망자, 유흥 및 특수업태부 종사자, 외국인 등
- 간염검사 실시
 - 목 표 : 5,000건
 - 대 상 : 일반외래 유료민원, 의료보호 및 노숙인 등 무료민원 등
- 소변검사 실시
 - 목 표 : 11,500건
 - 대 상 : 1차진료실, 모성실 및 결핵실 검사 의뢰자, 건강검진 민원 등

- 혈액혈청·생화학검사 실시
 - 목 표 : 110,000건
 - 대 상 : 1차 진료실, 모성실 및 결핵실 검사 의뢰자, 건강검진 민원 등
- 수질검사 실시
 - 목 표 : 150건
 - 대 상 : 수영장수, 욕조수, 민방위급수 등
- 객담검사 실시
 - 목 표 : 1,000건
 - 대 상 : 결핵 이상 소견자 중 결핵실 검사 의뢰자
- 암표지자검사 실시
 - 목 표 ; 800건
 - 대 상 : 검사 희망자(유료), 의료보호대상자 1,2종 중 방문보건실 의뢰자
- 소요예산 : 127,970천원

< 방사선실 운영 >

- 방사선촬영 등 실시
 - 목 표 : 33,750명
 - 대 상 : 위생업소 종사자, 결핵검사 희망자, 1차 진료 의뢰자 등
 - 내 용 : 건강진단 및 내소민원 간접촬영, 일반촬영, 필름복사 등
- 골밀도측정 실시
 - 목 표 : 1,500명
 - 대 상 : 검사 희망자
 - 내 용 : 골밀도측정 희망자에 대한 예약, 접수 및 측정 실시
- 소요예산 : 13,712천원

< 물리치료실 운영 >

- 통증완화 및 기능적 재활치료 실시
 - 목 표 : 6,700명/20,100건
 - 대 상 : 1차 진료실 의뢰자 중 통증치료 환자
 - 내 용 : 온습포, 적외선, 초음파, 간섭파, 경피신경자극치료 등 실시
- 소요예산 : 5,608천원

< 재활 운동치료 실시 ; 신규 >

- 대 상 : 뇌졸중, 사고 등에 의한 편마비환자 및 장애환자 600명
- 재활장비 : 견인치료기, 등속성 상·하지운동치료기 구입 완료('07년)
- 내 용 : 마비진행 예방 및 운동가동능력 향상을 위한 재활운동치료

우수의약품 제공 기반 확립

18 약업소 및 마약류취급업소 관련법규 준수 유도

부정·불량 의약품이 유통되지 못하도록 유통질서를 확립하고 의약품판매업소의 부정·불법 행위에 적극 대처함으로써 주민이 유효하고 안전한 의약품만을 사용할 수 있도록 하고자 함

□ 사업목표

- 약업소 자율점검 실시 : 901개소, 연2회
- 마약류취급업소 자율점검 실시 : 952개소, 연2회

□ 추진방향

- 단속위주의 점검보다는 동기부여를 통한 자율점검 적극 참여 유도
- 자율점검표 미제출 업소 및 마약취급업소, 허위·과대광고 업소, 기타 사회적 이슈에 대해서는 중점 입회점검 실시

□ 세부추진계획

<약업소 등 운영 관리>

- 대 상 : 901개소 ('07.12.31현재)
 - 약국256, 의약품도매상65, 한약방3, 의료기기판매업소442, 한의원135
- 방 법
 - 전 업소를 반기별 연2회 자율점검(연1회 점검결과 회수·분석)
 - 기획현장점검 및 합동교차 감시 실시
- 소요예산 : 1,600천원

<마약류 취급업소 관리>

- 대 상 : 952개소 ('07.12.31현재)
 - 관리자(병원)17, 의료업자645, 도매업자34, 소매업자256
- 방 법
 - 전 업소를 반기별 연2회 자율점검(연1회 점검결과 회수·분석)
 - 문제업소 등에 수시 지도·점검
- 소요예산 : 비예산

<의약업소 『자율점검 e-편한시스템』 운영 ; 신규 >

○ 개요

- 홈페이지에 e-편한 자율점검 시스템을 구축, 의·약업소의 자율점검 업무를 전산화하여 민원인 편의제공, 참여율 향상 등 대상기관의 효율적인 관리시스템

○ 대상업소 : 1,572개소 ('07.12.31현재) (단위 : 개소)

업소수	구분	병원	의원	한방의원	치과의원	동물병원	치과 기공소	안경업소	약국	의약품 도매상	의료기기 판매업	한약방	부속 의원
1,572		24	276	135	192	26	58	86	256	65	442	3	9

○ 소요예산 : 비예산

○ 추진일정 :

- 자율점검관련 계획서 수립 : 1월
- 자율점검보고시스템관련 안내문 배부(협회) : 1월
- 자율점검보고시스템관련 안내문 발송(각 업소) : 2월
- 각 업소별 ID 및 Password 등록 : 2월
- 시스템에 의한 자율점검 실시 : 3월
- 자율점검 결과취합 및 분석 : 4월
- 시스템 자율점검 미참여자 독려 : 4월
- 기획점검 계획수립 : 5월
- 기획점검 실시 : 5월 ~ 11월

청소년과 함께하는 약 바로 알기 실현

19 약 바로 알기 사업

최근 약물관련 피해가 평범한 일반인에게까지 파급되고 약물을 접하는 청소년의 연령대가 점차 낮아지는 등 사회적인 문제로 대두되고 있어, 약물 오·남용에 대한 예방활동을 강화하여 마약류 및 약물 오·남용이 없는 건강 사회를 만들고자 함

□ 사업목표

- 청소년 약물 및 인터넷 오·남용 예방교육 : 희망학교 15개교
- 불법마약류 퇴치 캠페인 : 연 2 회 실시
- 약물 바로알기 릴레이 전시 캠페인 : 연 5 회 실시
- 약물 오·남용예방 포스터 공모전 : 연 1 회 실시
- 마약류취급자 교육 : 연 2 회 실시

□ 추진방향

- 청소년 눈높이 약물 및 인터넷 오·남용 예방교육을 초·중학교 중 희망학교 15개교 선정 교육 및 각종 자료 대여
- 학생 자원봉사활동과 연계 및 관내 유관단체 활용 마약류 및 약물오·남용 예방 가두캠페인 연 2회 실시
- 병원 로비 및 초·중학교 운동장 등 공공장소에서 일정기간 약물 바로 알기 릴레이 전시캠페인 연 5회 실시
- 약물 오·남용예방 포스터 공모전 연 1회 실시
- 관내 마약류취급자로 허가 받은 후 1년 이내 대상자 교육 연2회 실시

□ 세부추진계획

<청소년 약물 및 인터넷 오·남용 예방교육>

- 기 간 : '08. 3월 ~ 12월
- 목 표 : 관내 초·중학교 중 희망학교 15개교
- 방 법
 - 관내 초·중학교 중 희망학교에 대하여 15개교 선별 집합교육 및 방송교육실시
 - 약물오·남용 예방관련 비디오 및 책자 대여
- 소요예산 : 10,500천원

<불법 마약류퇴치 가두 캠페인>

- 목 표 : 연 2 회
- 장 소 : 전철역 주변 등 인파밀집지역
- 방 법
 - 여름방학 활용 청소년 약물 오·남용 예방교육 참가학생 대상 자원 봉사활동(2시간)연계, 가두 캠페인 실시 : '08. 7월
 - 관내 유관단체와 협조하여 마약류 및 약물 오·남용 예방캠페인 실시 : '08. 11월
- 소요예산 : 600천원

<약 바로알기 릴레이 전시캠페인 ; 신규 >

- 목 표 : 연 5회
- 장 소 : 종합병원 로비 및 초·중학교 운동장 등 공공장소에서 일정 기간 약물 바로알기 릴레이 전시캠페인
- 방 법 : 약물관련 패널 제작 및 청소년 포스터 수상작 등을 관내 병원 로비·학교 운동장 등 공공장소에서 일정기간 릴레이 전시캠페인
- 소요예산 : 비예산

<약물 오·남용예방 포스터 공모전 ; 신규 >

- 공모내용 : 약물 오·남용 예방 및 불법마약류 폐해에 대한 경각심을 제고하는 내용의 포스터(시상품격 : 구청장상)
- 공모예정일 : '08. 5. 1 ~ 5. 31
- 공모대상 : 관내 초·중학교 재학생
- 소요예산 : 2,500천원

<마약류 취급자 교육>

- 목 표 : 연 2회 실시
- 대 상 : 마약류취급자로 허가 받은 후 1년 이내 대상자
- 근 거 : 마약류관리에관한법률 제50조 및 동법시행규칙 제47조
- 내 용 : 마약류의 효율적인 관리를 위한 관련 규정
- 소요예산 : 비예산

식품위생서비스 수준 향상

20 모범음식점 육성·관리

음식문화 개선을 위해 기 지정된 모범업소들을 지속적으로 관리·육성하고, 모범업소 신규지정을 확대함으로써 관내 음식점 이용시민들에게 향상된 위생환경과 서비스를 제공하여 선진 음식문화 정착에 기여코자 함

□ 사업목표

- 쾌적한 위생환경 및 서비스 제공을 통한 선진음식문화 정착
- 모범업소 지정업소 확대 : 전체 일반음식점의 5%내외
(전체 일반음식점 수 : 6,190업소, 목표 : 300개소)

□ 추진방향

- 모범업소 신규지정 확대 추진
- 모범업소 재심사를 통한 모범업소 수준 향상(1회/년)
- 모범업소 육성자금 융자지원, 인센티브 물품 지원, 홍보지원 병행

□ 세부 추진계획

- 모범업소 신규 지정(4회 : 3·6·9·12월)
 - 목표 : 33개업소(267업소 ⇒ 300업소)
 - 지정절차 : 일반음식점 영업자 및 집단급식소 설치운영자 신청 ⇒ 신청접수(구청) ⇒ 사실조사 ⇒ 심의(음식문화개선운동 영등포구위원회) ⇒ 지정
- 기 지정된 모범업소 재심사 실시(9월)
- 모범업소 육성자금 융자 추천(서울시) : 업소당 50백만원 한도
- 모범업소 인센티브물품 지원 : 300개(100천원/1업소당)
- 모범업소 지정간판 제작 : 70개(80천원/1업소당)
- 홍보 강화
 - 반상회보, 지역신문 및 지역방송 등에 분기별 보도자료 제공
 - 영등포구 홈페이지 분기별 게재
- 소요예산 : 5,600천원(식품진흥기금)

위생민원에 대한 고객의견 수렴과 식품접객업소 및 공중위생업소 등의 현장 방문업무 시 모바일PC를 이용한 현장 조화입력시스템으로 전환하고, 자율점검제를 원칙으로 현장점검을 보완적으로 운영함으로써 고객 만족도를 향상시키고 행정의 능률성, 투명성, 청렴도 제고를 통해 신뢰받는 구정을 구현하고자 함

추진근거

- 위생분야 청렴도 향상을 위한 개선대책(보건위생과-15564호, '07.10.29)

추진방향

- 내방고객 의견수렴을 통한 불만민원 관리
- 위생업소 자율점검제 시행으로 자율적 위생관리 유도
- 모바일PC 시스템 구축으로 현장복명제 실시

세부 추진계획

○ 『불만제로 위생행정』 운영

- 위생민원 내방고객에 대해 만족도 설문조사 실시 : 월1회 결과분석
 - 방 법 : 보건소 1층 민원실 및 안내데스크에 고객함 비치
 - 평가항목 : 민원처리속도, 친절도, 공정성, 청렴도, 기타 건의사항 등
- 결과활용
 - 불만족 부분에 대한 개선사항 해당고객에 회신(실명 설문자)
 - 위생담당공무원 워크샵 개최 : 사례별 불만 원인분석 및 예방책 모색

○ 위생업무 현장행정관리시스템 운영

- 내 용 : 현장업무시 모바일PC를 활용하여 현장에서 새올시스템(위생행정)에 접속, 업소현황 조회 및 점검사항 등을 입력 처리
- 활용분야
 - 식품위생업소 현장점검시 영업신고사항(면적, 위생교육 등) 적정여부 확인
 - 청소년 유해업소 야간단속시 단속결과를 새올시스템에 현장 입력
 - 식품제조·가공 및 공중위생업소 현장점검시 신고사항 조회 활용

○ 위생업소 자율점검제 운영

- 필요성 : 영업주의 준법의식 고취로 자율적인 업소관리 유도
- 대 상

일 반 음 식 점	식품접객업소 (7,656)				식품제조판매업(1,298)		공중위생업소 (1,671)			
	단란주점	유흥주점	휴 음 식 점	휴 게 제 과 점	즉 석 판 매	건 강 기 능 제 조 가 공 업 식 품 판 매 업	숙 박 업	위 생 관 리 용 역 업	이·미 용 업	세 탁 업
6,190	359	195	809	103	574	724	286	182	929	274

※ 목욕장업(76개소), 식품제조가공업(79개소)은 현장점검

- 점검방법

- 점검표를 배부하여 업주 스스로 점검 후 점검표 제출(우편, FAX 또는 방문)
- 제출된 점검표를 검토하여 부실점검업소, 자율점검 미이행업소는 현장점검 실시

식품 안전성 확보

22 식중독 예방활동

최근 식중독이 연중 발생 및 대형화하는 추세가 있어 집단급식시설 및 대형음식점 등에 대한 집중관리로 식중독을 사전에 예방하여 국민 건강 증진에 기여하고자 함

□ 사업목표

- 집단급식소 등 식중독 발생우려 업소에 대한 철저한 위생관리 및 지도 점검으로 식중독 사전예방
 - '07년 : 1회 발생

□ 추진방향

- 집단급식소 및 예식장, 장례식장 등 취약업소 집중관리
- 식중독 예방을 위한 홍보 강화

□ 세부 추진계획

- 집중관리시설(업소) 점검 실시
 - 점검기간
 - 집단급식소 : '08. 1월 ~ 12월(연2회 : 상·하반기)
 - 대형음식점 : '08. 4월 ~ 10월(1회)
 - 도시락 제조업소 : '08. 5월 ~ 6월(1회)
 - 대 상 : 296개소 ('07.12.31 기준)

합 계	집 단 급 식 소							대형음식점 (330㎡이상)	도시락 제 조
	소 계	공공기관	학 교	사 회 복 지 시 설	교 육 훈 련 관	병 원	산 업 체		
296	167	16	43	20	25	17	46	119	10

- 점 검 반 : 민·관 합동점검 실시
 - 점검의 신뢰성 제고를 위하여 소비자식품위생감시원을 활용
- 간이키트장비 활용 검사실시 : 종사자 손, 칼, 도마, 행주 등
- 식중독 예방 홍보(분기별)
 - 내 용 : 손씻기, 익혀먹기, 끓여먹기의 생활화 등 위생관리 및 대처법
 - 방 법 : 유인물 배포(안내문, 소식지), 전광판, 반상회, 케이블TV, 지역신문 등
- 소요예산 : 2,000천원(식품진흥기금)
 - 간이미생물검사판 구입(400조)

23 부정·불량식품 안전체계 확립

식품 안전에 대한 소비자의 관심이 높아짐에 따라 주민과 함께하는 부정·불량식품 수거검사를 활성화하여, 소비자의 감시분위기 확산을 유도함으로써 위해식품 유통방지와 식품위생 안전관리에 만전을 기하고자 함

□ 사업목표 : 식품의 안전성 확보 및 위해식품 생산·유통방지

□ 추진방향

- 소비자 중심의 식품안전관리 체계 확립
- 부정·불량식품 감시활동 강화
- 소비자식품위생감시원의 감시활동 참여로 투명성·신뢰성 제고

□ 세부 추진계획

- 유통식품 수거검사
 - 기 간 : 연중
 - 수거대상 업소 현황

(’07.12.31 현재)

구분 계	제조·가공업소	백화점	대형마트	재래시장	소규모 판매업소
175	79	3	23	20	50

- 검사대상 품목 : 과자류, 김치·절임류, 식육제품, 어육제품, 음료, 조미식품 건강기능식품 등 시민다소비식품 중점검사
- 검사항목 : 식품공전에 의한 기준규격 검사

종류	과자류 (떡, 건과, 캔디류)	김치·절임류 (젓갈류)	식육제품 (소시지, 햄, 베이컨)	어육제품 (어육, 어육햄, 연육)	음료류 (채소, 과일주스 등)	조미식품류 (간장류)
검사항목	- 산가 - 과산화물가 - 타르색소 - 인공감미료	- 타르색소 - 대장균군 - 보존료 - 총질소	- 아질산이온 - 타르색소 - 대장균류 - 휘발성염기질소	- 수분 - 아질산이온 - 타르색소 - 대장균류	- 납 - 카드뮴 - 주석 - 세균수	- 총질소 - 순추출물 - 타르색소 - PH

- 검사의뢰기관 : 서울시보건환경연구원
- 검사결과 조치 : 위반사항에 대하여 제조업체 소재지 자치단체로 행정처분 의뢰
- 소요예산 : 11,481천원
 - 검사식품 유상 수거비 : 9,381천원
 - 소비자식품위생감시원 활동비 : 2,100천원(식품진흥기금)
- 하절기 위해식품 특별단속(7~8월)
 - 단속대상
 - 부패·변질 우려가 많은 식품제조업소(도시락, 면류) : 15개소
 - 계절적 성수식품 제조업소(음료류, 아이스크림류) : 4개소
 - 백화점 등 대형마트 내 즉석식품제조업소 : 150개소
 - 점검내용
 - 식품의 진열, 보관 등 취급기준 준수여부
 - 무신고(허가)제품 사용 및 보관여부
 - 자가품질검사 적정 실시여부 등
 - 소요예산 : 700천원(소비자식품위생감시원 활동비, 식품진흥기금)
- 소규모 식품판매업소 지도점검 (6월)
 - 초등학교(22개소) 및 재래시장(20개소) 주변의 소규모 식품판매업소
 - 점검내용
 - 유통기한 경과제품 및 무표시 제품 진열·판매여부
 - 냉동, 냉장식품 적정보관 여부
 - 점검결과 조치
 - 경미한 사항 : 행정지도 실시
 - 중대한 사항 : 관련 규정에 의거 행정처분 실시
 - 소요예산 : 4,200천원(소비자식품위생감시원 활동비, 식품진흥기금)

자동판매기 영업자의 관리 소홀로 위생상태가 취약하며 자동판매기 관련 민원이 증가하고 있어 자동판매기 위생관리 실태와 무신고영업 등에 대한 지도점검을 통해 위생관리 수준을 향상시키고 미신고 자동판매기를 정비하여 이용시민에게 안전한 식음료가 제공되도록 하고자 함

□ 추진방향

- 서울시 식품자동판매기 위생점검 계획과 연계하여 추진
- 일반음식점에서 무료 제공하는 자판기는 식품위생법상 비규제 대상이나 용기(컵)를 재사용함으로써 위생상태가 취약하여 신고된 자판기와 병행점검
- 소비자식품위생감시원으로 점검반을 편성·운영하여 지속적 점검정비

□ 세부 추진계획

- 소비자식품위생감시원 점검반 편성 운영
 - 점검반 편성 : 10개조(3인 1조 : 직원 1, 소비자식품위생감시원 2)
- 식품자동판매기 위생지도·점검
 - 점검대상 : 신고자판기(820대) 및 미신고 자판기, 일반음식점 내 자판기
 - 점검방법
 - 정기점검(1회) : '08. 4월 ~ 6월
 - 수시점검 : 일반음식점 위생점검 시 자판기 설치업소는 동시점검
 - 주요 점검내용
 - 무신고설치 운영 및 무허가제품 사용행위
 - 자판기 내부 1일 1회 이상 세척여부
 - 음식점 내 설치 자판기의 재활용컵 청결 여부 등
 - 점검결과 조치
 - 위반의 경중에 따라 관계규정에 의거 행정처분
 - 무신고 자판기 설치자 고발조치
- 소요예산 : 7,140천원(소비자식품위생감시원 활동비 : 식품진흥기금)

공중위생서비스 수준 향상

25 공중위생업소 지속관리

공중위생업소를 업주가 점검하여 미비점이나 시정사항을 자율적으로 개선토록 함으로써 책임성과 자율성을 갖도록 하고, 명예공중위생감시원과 합동점검을 실시하여 지도·점검의 투명성과 보건위생 수준 향상에 최선을 다하고자 함

사업목표

- 위생적인 업소 유지·관리로 구민 보건위생 수준 향상

추진방향

- 업주 스스로 시정토록 함으로써 자율정화 의식 고취
- 업주에게 자율성과 책임성을 갖게 하여 위생적인 업소 유지 관리
- 민·관 합동단속으로 지도·점검의 투명성 제고

세부 추진계획

- 업종별 현황

업종	계	미용업	이용업	숙박업	위생관리 이용 역업	세탁업	목욕업
업소수	1,747	666	263	286	182	274	76

- 점검방법
 - 1단계 : 점검표에 의한 영업주 자율점검(목욕업 : 현장점검) : 연1회
 - 2단계 : 자율점검 미이행업소에 대해 명예공중위생감시원과 합동점검
- 소요예산 : 7,140천원

V. 2007 주요사업 추진실적

1 임신부 산전관리 및 불임부부 출산지원(국·시비사업)

□ 사업개요

- 안전 분만 및 건강한 출산을 위한 임신부 산전 건강관리 : 1,200명
 - 기초 건강검진, 태아 기형아, 풍진검사, 철분제 공급, 초음파검사 등
- 시험관아기 시술비 지원 등 불임부부 출산지원 : 142명
- 출산 후 60일 이내 산모·신생아도우미 지원 : 234명
- 산전체조, 태교 등 출산준비교실 운영(매분기 4주 과정) : 32회 960명
- 산후 건강회복과 모유수유 장려를 위한 산모 유축기 대여(신규) : 80명

□ 추진실적

(단위 : 명)

구 분	목 표	실 적	진도(%)
임산부 등록관리	1,200	1,938	162
불임 시술비 지원	142	117	82
산모·신생아 도우미 지원	234	260	111
출산준비교육	32회 960	32회 1,250	100
산모 유축기 대여	80	141	176

□ 예산액 및 집행액

(단위 : 천원)

예 산 액	집 행 액	집행율(%)
600,684	417,867	70

※ 불임부부 시술비 신청자 감소 및 2차 시술기간 지연으로 불용액 발생

2 영유아 건강관리 및 의료비 지원(국·시비사업)

사업개요

- 신생아에 대한 선천성대사이상 6종 검사 및 사후관리 : 3,512명
- 미숙아 가정방문 및 저소득 가정 미숙아 의료비 지원 : 99명
- 건강한 성장을 위한 영유아 성장발달 스크리닝 실시 : 500명
 - 전문적 검사도구 활용, 신체적·사회적 성장발달 평가 및 부모교육
- 아기 마사지 및 이유식 교육 : 8회 160명
- 보육시설 아동 건강검진 확대 : 1,600명 → 4,700명
 - 신체검진, 청력검사, 임상병리검사(혈액형, 빈혈, B형간염, 소변검사)
- 건강관리를 위한 출산 장려 육아용품(긱속형 체온계) 지원(신규) : 10월
 - '07. 1. 1 이후 출생, 보건소 예방접종 등록 영유아 1,330명

추진실적

(단위 : 명)

구 분	목 표	실 적	진도(%)
선천성대사이상 검사 및 사후관리	3,512	4,166	119
미숙아 및 선천성이상아 의료비 지원	99	128	129
영유아 성장발달 스크리닝	500	672	134
아기 마사지 및 이유식 교육	8회 160	8회 172	100
보육시설 아동 건강검진	4,700	5,062	108
출산 장려 육아용품 지원	1,330	865	65

예산액 및 집행액

(단위 : 천원)

예 산 액	집 행 액	집 행 율(%)
299,557	289,260	97

3 지역별 · 계층별 방문보건서비스 실시(국 · 시비사업)

□ 사업개요

- 대 상 : 국민기초생활수급자, 차상위계층, 독거노인 등
- 방문보건 인력 증원으로 지역 담당제 실시 : 1인 1~2개동 담당
 - 방문보건인력 11명 → 20명(9명 증원, 일용인력 14명 포함)
 - 건강상태에 따라 3군으로 분류, 정기적 방문보건서비스 : 10,000명
 - 방문보건 대상자 등록관리 : 6,000명
- 거동불편 만성질환자 방문진료(주 1회) : 500명
- 재가 암 환자 가정간호 및 자원봉사자 활용, 호스피스 서비스 제공 : 700명
- 치매 조기검진사업(신규)
 - 만 65세 이상 저소득 주민 대상 치매 선별검사 : 1,000명
 - 치매 조기검진 거점병원 지정(한강성심병원), 치매 유소견자 정밀검사 : 240명

□ 추진실적

(단위 : 명)

구 분	목 표	실 적	진도(%)
방문간호서비스 제공	10,000	17,304	173
대상자 등록관리	6,000	7,012	117
방 문 진 료	500	540	108
재가 암 환자 관리	700	1,192	170
치매 조기검진 선별검사	1,000	1,136	114

□ 예산액 및 집행액

(단위 : 천원)

예 산 액	집 행 액	집행율(%)
320,782	290,863	91

4 저소득층 무료 암 검진 및 의료비 지원(국·시비사업)

사업개요

- 국가 암 무료검진사업 : 22,282명
 - 검진항목 : 5대 암(위암, 유방암, 자궁경부암, 대장암, 간암)
- 저소득층 5대 암, 폐암, 소아암 치료비 지원 : 238명
- 저소득층 희귀·난치성질환자 의료비 지원 : 1,200명
 - 만성신부전(투석)외 97종의 저소득 희귀·난치성질환자 의료비 및 간병비 등
 - ※ 우리구 등록 현황 : 근육병 외 23종 질환 134명('07.12.31 현재)

추진실적

(단위 : 명)

구 분	목 표	실 적	진도(%)
국가 암 조기검진	22,282	17,845	80
암 환자 치료비 지원	238	328	138
희귀난치성질환자 의료비 지원	1,200	1,244	104

예산액 및 집행액

(단위 : 천원)

예 산 액	집 행 액	집행율(%)
1,304,248	1,010,184	77

※ 희귀난치성질환자 본인부담 의료비 감소로 불용액 발생

5 정신보건센터 운영(시비사업)

사업개요

- 정신질환자 조기발견 및 등록관리 : 260명
- 등록 정신질환자 주간재활 프로그램 운영 : 3,300명
- 정신질환자 사례관리 및 상담 : 1,500명
 - 정신전문인력(7명) 지역담당제로 방문상담 및 투약관리
- 지역주민 정신건강 강좌 및 캠페인 : 7회
 - 청소년 정신건강 프로그램, 주민 정신건강 강좌, 캠페인 등
- 병원과 연계하여 지역사회 정신질환자 위기관리 및 응급입원 체계 구축
- 운영 : 가톨릭대학교성모병원 위탁

추진실적

(단위 : 명)

구 분	목 표	실 적	진도(%)
대상자 발견 및 등록관리	260	285	110
건강증진 프로그램 운영	3,300	5,927	180
정신질환자 사례관리 및 상담	1,500	4,136	276
정신건강 강좌 및 캠페인	7회	14회	200

예산액 및 집행액

(단위 : 천원)

예 산 액	집 행 액	집행율(%)
257,270	257,050	100

6

지역사회와 연계하는 건강생활실천사업 추진(국·시비사업)

 사업개요

- 영양·운동 생활습관개선 프로그램 운영 : 9,400명
 - 체력측정(2,300명), 영양상담(2,100명), 운동지도(5,000명)
- 구민 『건강 프로젝트 100일』 운영 : 150명
- 구민 건강생활 실천을 위한 분위기 조성 : 건강한마당 2회
- 주민참여 봉사대 구성, 금연 홍보 어린이 공원 운영(신규) : 17개소
- 금연·절주 이동 체험관 운영 : 중·고등학교 5개교 1,500명
- 공중이용시설의 금연·흡연구역 지도점검 강화 : 4,378개소
 - 자율점검표에 의거 시설별 자율점검 실시

 추진실적

구 분	목 표	실 적	진도(%)
생활습관개선 프로그램 운영	9,400명	15,527명	165
『건강 프로젝트 100일』 운영	150명	160명	107
구민 건강한마당	2회	2회	100
금연·절주 이동체험관 운영	5개교 1,500명	5개교 2,002명	100
공중이용시설 지도점검	4,378개소	4,378개소	100

※ 공중이용시설 : 자율점검 2,788개소, 기획점검 1,590개소

 예산액 및 집행액

(단위 : 천원)

예 산 액	집 행 액	집행율(%)
94,750	88,299	93

7 금연클리닉 운영(국·시비사업)

사업개요

- 차별화된 금연클리닉 프로그램 운영 : 내소자 1,218명
 - 대상별(성인, 직장, 여성 등)맞춤 금연 교육
 - 금연상담, 금연보조제 및 약물요법, 행동요법 등 개인별 서비스 제공
- 찾아가는 이동 금연클리닉 운영 : 400명
 - 사업장 : 10개소 300명(4회 방문, 금연상담 및 약물요법)
 - 보건분소 : 1개소 100명(주 1회 주기적 방문)
- 한방진료실 연계, 금연 실천 효과 증대를 위한 금연침 시술 : 300명

추진실적

(단위 : 명)

구 분		목 표	실 적	진도(%)
금연클리닉 운영	내 소 자	1,218	1,526	125
	이동 클리닉	400	405	101
금연침 시술		300	1,288	429

예산액 및 집행액

(단위 : 천원)

예 산 액	집 행 액	집행율(%)
296,852	263,960	89

8 생애주기별 보건교육 프로그램 운영

사업개요

- 고혈압, 당뇨교실 운영(3월 ~ 10월) : 20회 800명
 - 고혈압, 당뇨에 대한 치료 및 약물, 식이요법 교육
- 관절염 건강교실 운영(3월 ~ 6월) : 24회 400명
 - 관절염의 통증 다스리기, 약물관리와 자기조절, 타이치운동
- 어린이집 아동 건강교육(4월 ~ 7월) : 30회 2,000명
 - 편식예방 및 올바른 식습관 교육 및 인형극을 이용한 성교육
- 여성 건강강좌 운영(신규, 3월 ~ 11월) : 8회 320명
 - 여성 암의 예방과 치료, 갱년기 건강관리, 주부 우울증 등 여성건강 관심분야에 대한 건강정보 제공

추진실적

(단위 : 회/명)

구 분	목 표	실 적	진도(%)
고혈압, 당뇨교실 운영	20/800	20/1,121	100
관절염 건강교실 운영	24/400	24/504	100
어린이집 아동 건강교육	30/2,000	30/3,012	100
여성건강교실 운영	8/320	8/894	100

예산액 및 집행액

(단위 : 천원)

예 산 액	집 행 액	집행율(%)
12,495	12,495	100

사업개요

- 무료 예방접종 : 10종 45,619명
 - 국·시비 지원 예방접종 : 10종 29,619명
 - : B형간염(영유아), 디피티, 폴리오, 엠엠알, 일본뇌염, 수두, 티디, 장티푸스, 신증후군출혈열, 인플루엔자
 - 만 65세 이상 인플루엔자 예방접종 : 15,000명
 - 만 12세 아동 티디 예방접종 : 1,000명
- 유료 예방접종 : 4종 6,500명
 - B형간염(소아, 성인), 인플루엔자, 장티푸스, 신증후군출혈열
- B형간염 수직감염 예방사업으로 신생아 감염 예방 : 114명

 추진실적

(단위 : 명)

구 분	목 표	실 적	진도(%)
무료 예방접종	45,619	51,413	113
유료 예방접종	6,500	5,951	92
B형간염 수직감염 예방사업	114	176	154

 예산액 및 집행액

(단위 : 천원)

예 산 액	집 행 액	집행율(%)
413,618	409,848	99

사업개요

- 조류 인플루엔자 인체감염 대책반 구성 운영
 - 방역대책반 편성 : 10명(의사, 행정요원, 소독요원 등)
- 전염병환자 및 보균자 색출
 - 장티푸스, 세균성이질, 콜레라, 결핵, 성병, 에이즈검사
 - 질병정보 모니터망 운영 : 31개소(의료기관, 학교 등)
 - 역학조사반 편성·운영 : 6명(의사, 간호사, 검사요원 등)
- 결핵, 성병 등록 치료 및 에이즈 감염자 치료비 지원
 - 결핵관리 4,679명, 성병관리 1,680명, 에이즈관리 48명(남 43, 여 5)
- 전염병 예방 홍보 : 5회
 - 언론매체, SMS 문자서비스 등을 통한 계절별 홍보

 추진실적

(단위 : 명)

구 분	목 표	실 적	진도(%)
결 핵 관 리	4,679	6,979	149
성 병 관 리	1,680	727	43
에이즈관리	48	57	119
전염병 예방홍보 캠페인	5회	12회	240

 예산액 및 집행액

(단위 : 천원)

예 산 액	집 행 액	집행율(%)
73,338	71,829	98

사업개요

- 취약지역 방역소독 47개소 주 1회 : 연 40회 1,400건
 - 구 방역단 운영(1개조 4명) : 취약지역 및 민원 발생지역
 - 취약지역 방역소독 민간 대행 용역(신규) : 5~11월(기간 중 6개월)
 - 대행내용 : 분무살균, 살충소독, 연막소독, 인력, 장비(약품 제외)
- 모기 유충 실태조사 및 구제(생물학제제 약품 사용) : 250개소
 - 우수지 및 물웅덩이, 공동주택 정화조 실태조사 및 유충구제 : 1~3월
- 월동모기 방역소독 추진(신규) : 2. 15 ~ 3. 31
 - 대 상 : 병원 22개소(하수구 35, 빗물받이 96),
목욕탕 16개소(하수구 91, 빗물받이 220)
 - 병원, 목욕탕 하수구 및 빗물받이 연막소독 실시
- 동 자율 방역단 운영 : 5월 ~ 11월(기간 중 6개월)
 - 21개동 218명 구성
 - 지역실정에 맞게 자율적 운영, 소독활동 지원(약품 및 유류, 활동비 등)

 추진실적

구 분	목 표	실 적	진도(%)
취약지역 방역소독	40회 1,400건	42회 1,510건	108
유충구제 실태조사 및 구제	250개소	422개소	169
월동모기 방역소독	38개소 442건	38개소 442건	100

 예산액 및 집행액

(단위 : 천원)

예 산 액	집 행 액	집행율(%)
228,026	215,000	94

사업개요

- 한방 진료 실시 : 7,200명
- 금연 침 시술 및 한방건강상담 실시 : 300명
- 양·한방 협진체계를 통하여 보다 질적인 의료서비스 제공
- 사전예약제 및 진찰권 발급으로 신속한 의료서비스를 제공
- 금연클리닉과 연계하여 금연 침 시술 및 한방건강상담을 통해 금연에 성공할 수 있도록 지속관리

 추진실적

(단위 : 명)

구 분	계	건강보험	의료급여	무료진료
한방진료	8,929	8,193	699	37

※ 금연 침 시술 : 1,602명(534%)

 예산액 및 집행액

(단위 : 천원)

사 업 명	예 산 액	집 행 액	집 행 율(%)
소모품구매 (행림침)	3,730	3,543	95

사업개요

- 1차진료실 외 4개실 운영
- 사업목표 : 30,300명
- 사업내용
 - 민원실 : 민원접수 및 수납
 - 일차진료실 : 구민 건강상담 및 일차진료와 처방
 - 영유아실 : 영유아 기초 예방접종, 일반예방접종, 임산부 산전관리
 - 물리치료실 : 만성퇴행성관절염 및 통증에 대한 물리치료
 - 임상병리실 : B형간염, 당뇨, 간기능 등 각종 혈액 검사

 추진실적

구 분	목 표(명)	실 적(명)	진 도(%)
민 원 실	4,500	4,649	103
1차 진료실	14,000	20,544	147
영 유아실	6,100	7,293	119
물리치료실	3,400	3,669	108
임상병리실	2,300	2,267	99
총 계	30,300	38,422	127

 예산액 및 집행액 : 비예산

사업개요

- 구강보건교육 및 검진 : 7,530명
- 치아홈메우기 사업 : 1,050건
 - 대 상 : 기초생활수급아동과 장애아동
- 노인의치보철 사업 : 118악
 - 대 상 : 65세 이상 기초수급자
- 불소도포 사업 : 2,500명
 - 대 상 : 어린이집 만4세 이상 아동 및 만65세 이상 노인

 추진실적

구 분	목 표	실 적	진도(%)
구강진료및구강보건교육	7,530명	8,778명	117
불소도포사업	2,500건	4,101건	164
치아홈메우기사업	1,050건	1,050건	100
노인의치보철사업	118악	125악	106

 예산액 및 집행

(단위 : 천원)

사업명	예산액(원)	집행액(원)	집행율(%)
구강진료및구강보건교육	26,346	21,765	83
불소도포사업	34,370	34,370	100
치아홈메우기사업	5,250	5,250	100
노인의치보철사업	94,700	94,700	100
합 계	160,666	156,085	97

사업개요

○ 사업기간 : 2007. 1월~12월

○ 사업내용

- 점검대상 : 785개소

· 자율점검(766) : 병원 22, 의원 270, 치과의원 186, 한의원 132,
안경업소 97, 치과기공소 59

· 입회점검(19) : 안마시술소 19

- 점검방법

· 의료기관 : 연 2회 업소 자율점검(연1회 점검결과 회수, 분석)

· 안마시술소 : 연 2회 입회점검

- 주요 점검내용

· 무자격의료행위, 허위·과대광고, 진료거부, 의료보수신고 여부

· 명칭 및 진료과목 표시위반, 방사선발생장치의 안전관리 상태 등
자율점검표상의 41개 항목

 추진실적

(단위 : 개소)

구 분	목 표	실 적	진도(%)
의료기관 및 기타업소 자율점검	766×2회	766×2회	100
안마시술소 입회점검	19×2회	19×2회	100

 예산액 및 집행액 : 비 예 산

사업개요

- 사업기간 : 2007. 1월 ~ 12월
- 사업내용
 - 임상병리실 운영 : 장티푸스, 에이즈, 혈액혈청·생화학, 혈액학, 간염, 소변, 수질, 암표지자검사 등 각종 병리검사 실시
 - 방사선실 운영 : 골밀도측정, 건강진단 및 내소민원 간찰, 일반촬영, 안저촬영, 필름복사 등 각종 의료영상정보 제공
 - 물리치료실 운영 : 통증완화 및 재활치료 등 각종 물리치료 실시

 추진실적

구 분	목 표	실 적	진 도(%)
임상병리실 운영	144,041건	159,614건	111
방사선실 운영	34,550명	37,163명	108
물리치료실 운영	6,700명	8,065명	120

 예산액 및 집행액

(단위 : 천원)

사업명	예 산 액	집 행 액	집행율(%)
임상병리실 운영	283,674	285,264	101
방사선실 운영	11,856	10,849	92
물리치료실 운영	17,608	16,954	96

사업개요

- 약업소 자율점검 실시 : 895개소, 연1회
- 마약류취급업소 자율점검 실시 : 900개소, 연1회
(※ 추가 업종 포함 : 치과의원 186개소, 한의원 132개소, 동물병원 25개소)
- 약업소 및 마약류취급업소에 대하여 자율점검 및 기획현장 점검을 통하여 유통질서 확립 및 부정불량 의약품 유통 근절을 통한 우수의약품 등의 공급
- 마약류의 오·남용 방지를 통하여 주민 보건수준 향상에 기여

추진실적

- 약업소 및 마약류 취급업소 점검실적 : 1,795개소(100%)

업무명	계	약국	의약품 도매상	한약방	의료기기 판매업	한의원	마약류취급업소			
							도매업자	관리자	의료업자	소매업자
목표(개소)	1,795	265	57	3	438	132	25	15	595	265
실적(개소)	1,795	265	57	3	438	132	25	15	595	265
진도율(%)	100	100	100	100	100	100	100	100	100	100

예산액 및 집행액 : 비예산

18 모범음식점 육성관리

사업개요

- 모범음식점 지정 확대
 - 목 표 : 신규지정 32개소(일반음식점 업소수의 5%)
 - 일반음식점 전체 업소 수 : 6,190개소
- 모범음식점 용자 지원(육성자금, 시설개선 자금 신청업소)
- 모범음식점 인센티브 물품 지원(위생용품, 업소당 10만원상당)

추진실적

구 분	목 표	실 적	진도(%)
모범음식점 신규지정	32개소	43개소	134

※ 모범음식점 육성자금 용자 지원 : 4개소(120,000천원)

예산액 및 집행액

(단위 : 천원)

예 산 액	집 행 액	집행율(%)
35,500	30,484	85.7

사업개요

- 민관합동점검(소비자식품위생감시원 및 공무원)
 - 점검반 편성 : 10개조(3인 1조)
 - 소비자식품위생감시원 활동비 지급 : 식품진흥기금
- 주요점검 내용
 - 무신고 설치 운영 및 무허가제품 사용행위
 - 유효기간 경과제품 사용여부
 - 자판기 내부 1일 1회 이상 세척여부 등

 추진실적

- 점검실적

(단위 : 대)

구 분	목 표	실 적	진도(%)
식품자동판매기 위생지도점검	1,002	1,002	100

- 점검결과 조치 : 135개소(무단폐업 91, 무신고영업 34, 시정명령 10)

 예산액 및 집행액

(단위 : 천원)

구 분	예 산 액	집 행 액	집행율(%)
소비자식품위생 감시원 수당	7,000	5,600	80

※ 예산집행 미진사유 : 점검일수 축소(10일 → 8일)

20 집단급식소 위생관리

사업개요

○ 집단급식소 현황

(’06.12.31 기준)

계	공공기관	사회복지시설	교육훈련기관	산업체	병원	교육기관			
						소계	초	중	고
155	16	15	25	40	16	43	23	11	9

○ 집단급식소 관리 방법

- 점검방법 : 연1~2회 점검 실시 - 학교급식시설 제외
- 점검반 : 투명성 제고를 위하여 시민단체와 연1회 합동점검반을 편성 운영(소비자식품위생감시원)
- 주요점검 사항
 - 식품접객 종사자의 개인위생 관리
 - 하절기 등 집단식중독 발생 우려가 많은 시기에 집중 점검 실시
 - 식품수거 검사에 의한 식중독균, 대장균 등 미생물 검사확인

○ 학교건강지킴이 운영

- 대상 : 학교급식소중 위탁급식 18개교(직영24개소는 교육청에서 관리 감독)
- 활동기간 : 3월 ~ 10월
- 활동방법 : 주1회(식중독 우려가 있는 6·7·8월 주 2회)
- 활동사항 : 식품위생감시원 1명을 고정 배치하여 식자재 반입부터 배식까지 현장 감시

추진실적

○ 점검실적

구분	목표	실적	진도(%)
위탁급식학교(18개교)	504건	517건	103
학교급식 외(125개소)	212건	244건	116

○ 조치사항

- 영업장폐쇄 1, 과태료부과 2(70만원), 시정명령 7, 현장시정 15

예산액 및 집행액

(단위 : 천원)

예산액	집행액	집행율(%)
21,000	18,095	86

21 식품접객업소 및 청소년유해업소 지도점검

사업개요

- 민·관합동 상설 및 특별 단속반 편성·운영
 - 상설반 : 2개반 8명(주 5회)
 - 특별반 : 3개반 15명(월 2회)
- 중점 점검내용
 - 청소년출입·고용 및 주류제공, 담배판매행위 등 청소년 유해행위
 - 취약지역, 퇴폐·변태 우려지역 중점점검
 - 문제업소 중점감시 : 허가취소, 영업정지 등 행정처분 업소,
무허가(무신고) 식품접객업소
 - 소방 안전시설 : 비상구 미설치, 폐쇄, 물건적치 등

추진실적

○ 점검실적

구 분	목 표	실 적	진도(%)
식품접객업소 및 청소년유해업소 지도점검	9,000개소	9,126개소	101
퇴·변태 우려지역 식품접객업소 특별점검	214개소	300개소	140

- 조치사항 : 총 241개소
 - 허가취소 4, 영업정지 40, 고발 22, 과태료 152, 시정 15

예산액 및 집행액

(단위 : 천원)

구 분	예 산 액	집 행 액	집행율(%)
심야단속 활동비	50,450	41,834	83

22 식품 안전관리

사업개요

- 사업기간 : 2007. 1월 ~ 12월
- 사업내용
 - 유통식품 수거검사(목표 580개 품목)
 - 시민 다소비 식품 수거검사(김치류, 젓갈류, 장류, 과자류 등)
 - 식품제조업소 및 판매업소 제품 수거검사 실시
 - 하절기 위해식품 특별단속(7~8월) : 100개소
 - 부패·변질 또는 식중독 발생우려가 많은 식품 및 하절기 다소비 식품 중점단속 (도시락류, 면류, 음료류 등)
 - 소규모 식품판매업소 지도점검(7월) : 500개소
 - 초등학교 및 재래시장 주변 소규모 식품판매업소 식품취급기준 (보관기준 등) 준수여부 점검

추진실적

구 분	목 표	실 적	진도(%)
유통식품 수거검사	580품목	664품목	114
하절기위해식품 특별단속	100개소	106개소	106
소규모식품판매업소 지도점검	500개소	629개소	126

- 유통식품 수거검사 실적
 - 검사결과 : 적합 662건, 부적합 2건(산가 초과, 과산화물가 초과)

예산액 및 집행액

(단위 : 천원)

구 분	예 산 액	집 행 액	집행율(%)
식품 수거비	9,000	8,396	93.2