

제212회 구의회 임시회

2019. 2. 22. ~ 3. 5.

청림 영등포

2019년 주요업무 보고



영등포구시설관리공단

보고 순서

I . 일 반 현 황	· · · 1
II . 경영기본방향	· · · 9
III . 2019년 성과약속	· · · 10
IV . 2019년 주요업무 추진계획	· · · 11

I. 일반 현황

1 조직

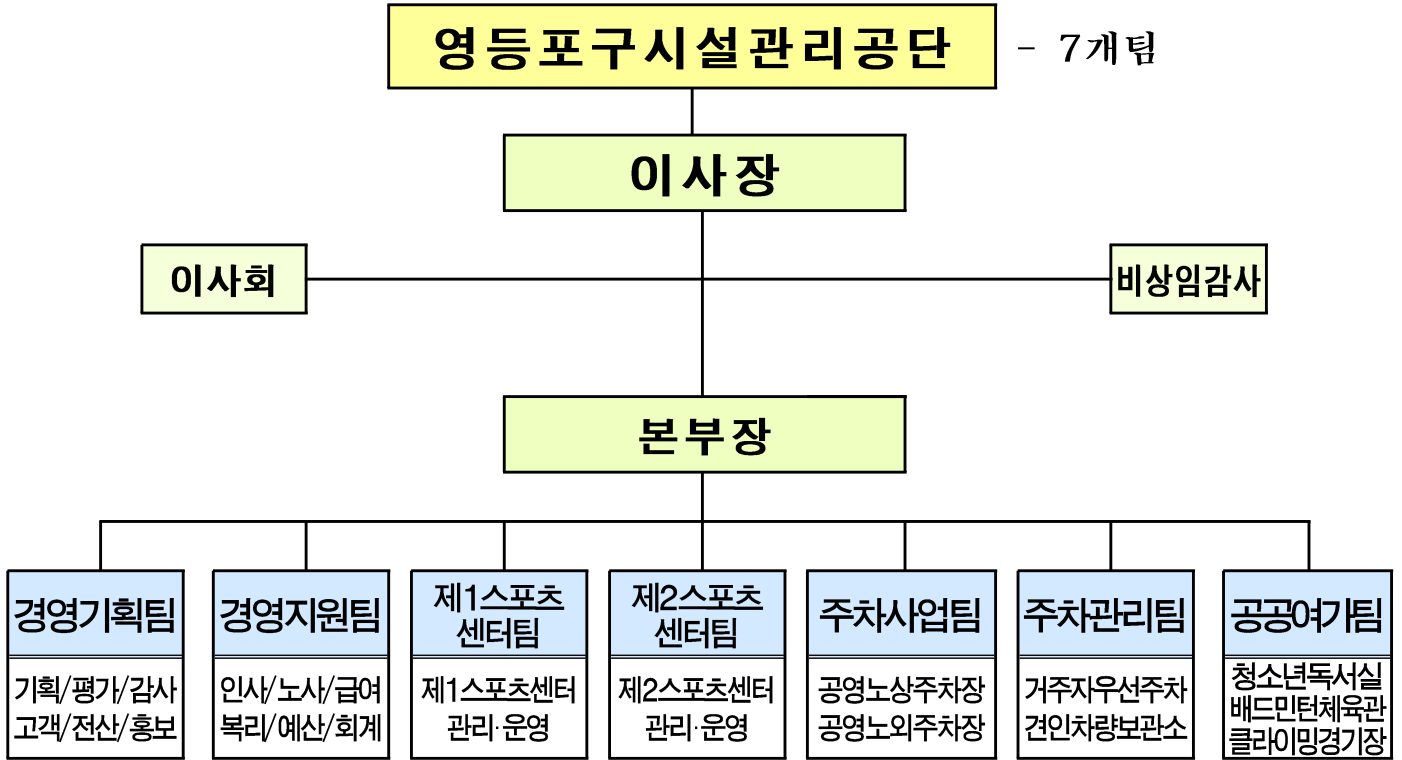

2 인 력

2019. 2. 1. 기준

구 분	계	임원	사무직					전문직		기능직	
			3급	4급	5급	6급	7급	지도직	전산직	운전직	기술직
정 원	84	2	5	5	7	16	7	24	1	7	10
현 원	75	2	4	5	7	10	11	20	1	7	8
과부족	△9	-	△1	-	-	△6	4	△4	-	-	△2

※ 전문직 21명(5급 3명, 6급 6명, 7급 12명) / 기능직 15명(6급 1명, 7급 10명, 8급 4명)

※ 정원 외 인력 193명(업무직 1명, 현업직 192명)

3

주요시설 및 장비

□ 공단본부

층 별	면 적(m ²)	현 황	장 비
계	636.10	지상 3층 ~ 지하 1층	차량: 2대
지상 3층	106.95	본부장실, 직원휴게실	업무차량(2대)
지상 2층	172.28	이사장실, 전산실 사무실(경영기획·경영지원팀, 감사TF실)	
지상 1층	186.62	사무실(주차사업·주차관리팀), 여직원휴게실	
지하 1층	170.25	공단회의실, 서고, 물품창고, 노사협의회 사무실	
소재지	영등포구 여의대방로 211 (신길7동 869)		

□ 영등포 제1스포츠센터

2018. 8. 1.(수)부터 대수선 공사로 휴관 중

층 별	면 적(m ²)	현 황	장 비
계	9,169	지상 3층 ~ 지하 2층	차량: 5대
지상 3층	1,250	대체육관, 문화강좌실, 사무실	버 스(4대) 업무차량(1대)
지상 2층	1,260	헬스장, 에어로빅장, 다목적실	
지상 1층	1,372	다목적실, 유아체능단실, 사무실, 북카페, 유아놀이방 장애인부모회 사무실, 장애인체육회 사무실	
지하 1층	2,333	골프연습장, 지하1·2층 주차장(71면)	
지하 2층	2,954	성인풀(7레인), 유아풀, 인명구조실, 기관실	
소재지	영등포구 신풍로 1 (신길5동 426-3)		

○ 프로그램 운영현황

2018. 7. 31. (휴관 전 기준)

구 분	현 황
수영장	월,수,금 / 화,목,토(수영강습 및 자유수영, 아쿠아로빅)
골프연습장	월,수,금 / 화,목,토 / 월~토(강습 및 일일입장)
유아체능단실	유아체능단 및 문화강좌
1층 다목적실	검도, 요가, 발레, 벨리댄스 등
2층 다목적실	스피닝, 요가, 문화강좌
헬스장	월 회원제 운영(1,3주 일요일 개관)
에어로빅장	에어로빅, 짜즈, 발레 등
대체육관	농구, 축구, 탁구, 배드민턴 및 대관운영 등
문화강좌실	노래교실, 심리미술, 종이접기, 캘리그래피, 플룻 등

○ 등록인원 현황

2018. 7. 31. (휴관 전 기준)

구 분	프로그램(개)		등록인원(명)	
	종목	강좌수	월 평균	연 인원
계	45	199	6,019	42,134
수영	2	39	2,883	20,183
헬스	2	8	789	5,523
골프	1	46	229	1,602
생활체육	22	75	1,690	11,833
문화강좌	17	30	303	2,121
복합프로그램	-	-	83	580
유아체능단	1	1	42	292

□ 영등포 제2스포츠센터

층 별	면 적(m ²)	현 황	장 비
계	6,674	지상 5층 ~ 지하 3층	차량: 1대
지상 5층	816	대체육관, 휴게공간	업무차량(1대)
지상 4층	788	헬스실, 에어로빅실	
지상 3층	789	샤워실, 다목적실, 프로그램실	
지상 2층	719	유아체능단실, 회의실, 다목적실, 사무실	
지상 1층	364	북카페, 주차장(15면)	
지하 1층	1,273	주차장(33면)	
지하 2층	1,237	성인풀(5레인), 유아풀, 인명구조실, 기관실	
지하 3층	688	기계실 및 전기실	
소재지	영등포구 국회대로 615 (당산동4가 96-1)		

○ 프로그램 운영현황

구 분	현 황
수영장	월,수,금 / 화,목,토(수영강습 및 자유수영)
유아체능단실	유아체능단
3층 다목적실	요가, 필라테스, 발레
헬스장	월 회원제 운영(2,4주 일요일 개관)
에어로빅장	에어로빅, 스포츠댄스, 벨리댄스, 발레 등
대체육관	농구, 축구, 탁구 및 대관운영 등
문화강좌실	노래교실, 미술, 통기타, 바둑, 주산암산 등

○ 등록인원 현황

2019. 1. 31. 기준

구 분	프로그램		등록인원(명)	
	종목	강좌수	월 평균	연 인원
계	41	234	6,027	6,027
수영	1	72	2,409	2,409
헬스	1	5	828	828
생활체육	23	108	2,386	2,386
문화강좌	15	38	307	307
유아체능단	1	11	97	97

□ 주차시설 및 견인차량보관소

2019. 2. 1. 기준

구분	현황			장비
계	18개동	64개소	8,277면	차량: 12대
공영노상주차장	-	34개소	788면	순찰차량(8대) 견인차량(3대) 화물트럭(1대)
공영노외주차장	-	29개소	2,692면	
거주자우선주차	18개동	-	4,722면	
견인차량보관소	-	1개소	75면	

□ 청소년독서실

○ 시설 및 이용인원 현황: 구민회관 외 11개소

2019. 2. 1. 기준

구분	면적 (㎡)	좌석 (수)	현황(명)		
			일 평균	연 누적	일 평균 이용률(%)
계	2,075	1,089	389	9,943	35.7
구민회관	256	154	106.1	2,759	68.9
영등포본동	131	72	3.1	78	4.3
도림1	142	42	12.9	335	30.7
도림2	180	97	30.6	766	31.6
양평3가	92	54	15.0	376	27.9
양평2동	252	103	5.3	139	5.2
신길3동	147	73	14.0	363	191.
신길5동	239	140	20.7	518	14.8
신길6동	161	30	36.5	949	121.7
신길7동	168	138	67.6	1,691	49.0
대림1동	170	102	31.9	798	31.3
문화의집	137	84	45.0	1,171	53.6

□ 다목적 배드민턴체육관

층별	면적(㎡)	현황	비고
계	2,999.18	지상 3층 ~ 지상 1층	차량: 2대
지상 3층	418.34	관람석, 영등포구체육회	업무차량 (독서실포함)
지상 2층	2,138.55	체육관(배드민턴12코트, 농구장1코트), 샤워실, 탈의실, 사무실	
지상 1층	442.29	전기실, 기계실, 스포츠샵, 회의실, 주차장(50면)	
소재지	영등포구 도신로 15길 5(도림유수지 내)		

□ 스포츠 클라이밍경기장

층별	면적(㎡)	현황	비고
계	492.3	지상 3층 ~ 지상 1층	
지상 3층	195.5	휴게실, 락카룸, 영등포구스포츠클럽	외부: 인공암벽장
지상 2층	195.5	실내암벽장, 락카룸, 화장실, 샤워실	
지상 1층	101.3	사무실, 기계실, 창고	
소재지	영등포구 도신로 15길 11(도림유수지 내)		

4

예산 현황

(단위: 천원)

구분		예산액	전년도 예산액	증(△)감	
합계(A+B)		18,898,836	16,581,043	2,317,793	
일반회계 (A)	계(A)	8,574,866	7,210,324	1,364,542	
	제1스포츠센터팀	제1스포츠센터	3,436,338	2,808,266	628,072
	제2스포츠센터팀	제2스포츠센터	3,302,974	2,852,422	450,552
	공공여가팀	소계	1,830,643	1,508,810	321,833
		청소년독서실	1,093,176	1,137,200	△44,024
		배드민턴체육관	575,449	268,592	306,857
		클라이밍경기장	162,018	103,018	59,000
	주차사업팀	문래노외주차장	4,911	40,826	△35,915
특별회계 (B)	계(B)	10,323,970	9,370,719	953,251	
	경영지원팀	2,281,932	1,937,623	344,309	
	경영기획팀	482,834	390,852	91,982	
	주차사업팀	소계	5,615,542	5,189,375	426,167
		주차사업공통	119,608	138,972	△19,364
		공영노상주차장	2,780,711	2,564,413	216,298
		공영노외주차장	2,715,223	2,485,990	229,233
	주차관리팀	소계	1,943,662	1,852,869	90,793
		주차관리공통	206,059	193,627	12,432
		거주자우선주차	1,172,344	1,154,012	18,332
		견인	25,659	41,743	△16,084
견인차량보관소		539,600	463,487	76,113	

5

경 영 실 적

□ 2018년 수입실적

(단위: 천원)

수입목표	수입실적	달성율(%)
14,430,422	14,854,763	102.9

□ 2019년 수입현황

2019.1.31. 기준

(단위: 천원)

구 분		수입목표	수입실적	달성율(%)	
합 계(A+B)		16,469,406	1,057,453	6.4	
일반회계(A)	계(A)	7,085,006	336,311	4.7	
	제1스포츠센터팀	제1스포츠센터	3,224,128	0	0.0
	제2스포츠센터팀	제2스포츠센터	3,130,494	242,899	7.8
	공공여가팀	소 계	648,184	82,847	12.8
		청소년독서실	78,184	6,337	8.1
		배드민턴체육관	500,000	70,649	14.1
		클라이밍경기장	70,000	5,861	8.4
	주차사업팀	문래노외주차장	82,200	10,565	12.9
특별회계(B)	계(B)	9,384,400	721,142	7.7	
	경영지원팀	-	-	-	
	경영기획팀	-	-	-	
	주차사업팀	소 계	7,260,000	616,452	8.5
		주차사업공통	-	-	-
		공영노상주차장	4,000,000	343,738	8.6
		공영노외주차장	3,260,000	272,714	8.4
	주차관리팀	소 계	2,124,400	104,690	4.9
		주차관리공통	-	-	-
		거주자우선주차	1,831,830	84,511	4.6
		견인	210,000	15,100	7.2
견인차량보관소		82,570	5,079	6.2	

□ 2019년 지출현황

2019.1.31. 기준
(단위: 천원)

구 분		예산액	집행액	집행율(%)	
합 계(A+B)		18,898,836	947,596	5.0	
일반회계 (A)	계(A)	8,574,866	377,265	4.4	
	제1스포츠센터팀	제1스포츠센터	3,436,338	70,301	2.0
	제2스포츠센터팀	제2스포츠센터	3,302,974	184,904	5.6
	공공여가팀	소 계	1,830,643	121,815	6.7
		청소년독서실	1,093,176	76,398	7.0
		배드민턴체육관	575,449	36,738	6.4
		클라이밍경기장	162,018	8,679	5.4
	주차사업팀	문래노외주차장	4,911	245	5.0
특별회계 (B)	계(B)	10,323,970	570,331	5.5	
	경영지원팀		2,281,932	120,533	5.3
	경영기획팀		482,834	12,430	2.6
	주차사업팀	소 계	5,615,542	333,332	5.9
		주차사업공통	119,608	3,112	2.6
		공영노상주차장	2,780,711	165,187	5.9
		공영노외주차장	2,715,223	165,033	6.1
	주차관리팀	소 계	1,943,662	104,036	5.4
		주차관리공통	206,059	1,284	0.6
		거주자우선주차	1,172,344	65,674	5.6
		견인	25,659	993	3.9
		견인차량보관소	539,600	36,085	6.7

□ 2019년 경영수지

2019.1.31. 기준
(단위: 천원)

구 분		수입실적(①)	집행액(②)	경영수지 (①-②)	
합 계(A+B)		1,057,453	947,596	109,857	
일반회계 (A)	계(A)	336,311	377,265	△40,954	
	제1스포츠센터팀	제1스포츠센터	-	70,301	△70,301
	제2스포츠센터팀	제2스포츠센터	242,899	184,904	57,995
	공공여가팀	소 계	82,847	121,815	△38,968
		청소년독서실	6,337	76,398	△70,061
		배드민턴체육관	70,649	36,738	33,911
		클라이밍경기장	5,861	8,679	△2,818
	주차사업팀	문래노외주차장	10,565	245	10,320
특별회계 (B)	계(B)	721,142	570,331	150,811	
	경영지원팀	-	120,533	△120,533	
	경영기획팀	-	12,430	△12,430	
	주차사업팀	소 계	616,452	333,332	283,120
		주차사업공통	-	3,112	△3,112
		공영노상주차장	343,738	165,187	178,551
		공영노외주차장	272,714	165,033	107,681
	주차관리팀	소 계	104,690	104,036	654
		주차관리공통	-	1,284	△1,284
		거주자우선주차	84,511	65,674	18,837
		견인	15,100	993	14,107
견인차량보관소		5,079	36,085	△31,006	

II. 경영 기본 방향

- 공단 역할 재정립으로 지역사회 삶의 질 향상 -
구민 중심 서비스 제공을 위한 경영전략체계 수립



Ⅲ. 2019년 성과 약속

공단 역할 재정립을 위한 새로운 미션·비전 설정

⇒ 직원 공모와 심의를 통해 공단의 미래상 정립(2019.1.)

〈미 션〉 구민과 함께! 행복한 영등포, 행복한 공단

〈비 전〉 열린경영을 선도하는 혁신 공기업

〈핵심가치〉 주민중심, 전문역량, 일터혁신

핵심가치 

주 민 중 심

- 주민모니터 및 분야별 전문 자문위원단 운영
- 스포츠센터 회원 참여평가제 시행
- 이용고객 편의를 위한 제1스포츠센터 시설 개보수
- 거주자우선주차 표지판 개선하여 취약계층 이용 불편 해소

핵심가치 

전 문 역 량

- 공영주차장 주차관제시스템 고도화
- 청소년독서실 시설 현대화
- 도림유수지 체육시설 운영 활성화

핵심가치 

일 터 혁 신

- 직원 복리후생 강화 및 근무환경 개선

Ⅳ. 2019년 주요업무 추진계획

연번	사 업 명	쪽
①	소통과 협업의 주민참여 경영 확대	12
②	직원 복리후생 제도 운영 및 근무환경 개선	13
③	이용고객 편의 향상을 위한 시설 개보수 실시	14
④	회원참여평가로 회원중심의 열린 경영 실현	15
⑤	주차관제시스템 고도화를 통한 운영시간 확대	16
⑥	안내표지판 개선으로 취약계층의 주차장 이용 불편 해소 ..	17
⑦	청소년독서실 시설 현대화	18
⑧	도림유수지 체육시설 운영 활성화	19

공단과 주민의 지역사회 삶의 질 개선을 위한 상생협력으로 사회적 가치 실현 및 기업경영의 협치를 위한 제도 마련으로 공공서비스 강화

□ 추진방향

- 주민의 적극적 참여 경영을 통한 예산 반영 및 사업 방안 모색
- 공단 운영시설 개선 및 지역주민 복지 증진을 위한 사업 선정 추진
- 주민참여위원회 운영 활성화

□ 세부 추진계획

- 주민참여예산제 운영
 - 공모, 설문조사 등을 통한 주민 의견·수렴: 2019. 5.
(시설·환경개선, 주민서비스 제고, 사회적 약자 편익 증대 등의 사업 대상)
 - 사업 및 예산 타당성 검토, 사업심사 및 선정: 2019. 6. ~ 8.
(해당부서, 관계기관 및 주민참여위원회 심의)
 - 예산 편성 및 홈페이지 공시: 2019. 11.
(사업운영 성과 주기적 공개)
- 주민참여위원회 운영 개선
 - 동별 추천 등으로 주민참여위원 확대(모집중): 2019. 1. ~ 2.
 - 안건 범위 확대(시설개선사항 → 사업 및 예산, 정책제안 등)
- 주민참여 활성화를 위한 포상제도 실시
 - 사업계획 및 경영 혁신 아이디어 등에 대하여 주민 심의를 거쳐 포상대상 선정
- 사업 분야별 자문위원단 운영
 - 운영방법: 위원회 개최, 서면 등 자문 수렴을 통한 사업계획 추진 및 리스크 관리
 - 부서 의견수렴, 자문분야 선정 및 자문위원 위촉

□ 소요예산: 총 5,600천원

복지후생 제도 운영 및 근무환경 개선을 적극적으로 추진하여 직원의 사기진작을 도모하고 활기찬 직장 분위기를 조성하고자 함

□ 사업개요

- 직원 복지후생 제도 운영
- 공단 본부청사 환경개선
- 현장중심 안전경영 실천(안전사고 ZERO 다짐대회 실시 등)

□ 세부 추진계획

- 직원 복지후생 제도 운영(선택적 복지, 휴양소 이용료 지원, 동아리 지원 등)
 - 직원 복지후생 종합계획 수립: 2019. 1. ~ 2.
- 공단본부 환경 개선
 - 교육장, 화장실, 직원 휴게실 등 환경 개선: 2019. 1. ~ 3.
 - 본부청사 신축 관련 區 주무부서와 협의 및 정책결정 제반사항 검토: 연중
 - ※ 여의도 지역 노상주차장 근무환경 개선은 주차사업팀에서 별도 추진
- 안전사고 ZERO 다짐대회 실시(안전 최우선의 조직문화 조성): 2019. 3.
- 직원 건강검진: 2019. 3. ~ 10. / 일반·특수
- 직원 사기진작 방안 추진(생일기념품, 경조사 화환, 동아리 활동 지원, 혹서·혹한기 현장직원 격려, 체련대회 개최 등)
 - 직원 사기진작 방안 추진계획 수립: 2019. 1. ~ 2.

□ 소요예산: 총 318,880천원

※ 제211회 구의회 업무보고 자료 대비 사업 증가로 소요예산 증가 및 일정 조정

3 | 이용고객 편의 향상을 위한 시설 개보수 실시 제1스포츠센터팀

2004년 개관한 제1스포츠센터 시설·장비 노후로 안전사고 우려 및 이용불편 등을 해소하고자 시설 개보수를 통한 “안전하고 쾌적한 스포츠 환경 조성”을 위한 시설 개보수 공사를 실시하고자 함

□ 사업개요

- 기계실 내 보일러, 공기조화기 등 기계설비 교체로 운영환경 개선
- 이용고객 편의시설인 샤워실, 탈의실, 화장실 등 이용환경 개선
- 안내데스크, 싸인물 등 편의를 위한 시설 환경 개선

□ 세부 추진계획

- 개보수 공사 진행: 2018. 8. 1. ~ 2019. 2. 22.
- (완료)골프장 스크린 타석 장비(10대) 전자입찰 계약: 2019. 2. 14.
- (완료)헬스 장비 우수제품 조달구매: 2019. 2.
- 안내데스크, 싸인물, 캐노피 등 환경 개선: 2019. 2.
- 수영장 수질 개선: 2019. 2. 22. ~ 3. 24.

□ 향후일정

- 일반 프로그램 개관: 2019. 3.
- 수영 프로그램 개관: 2019. 4.

□ 소요예산: 총 4,606,200천원

- 개보수공사: 4,554,000천원(구비)
- 골프장 스크린 타석 장비: 52,200천원(자산취득비)

4 회원참여평가로 회원중심의 열린 경영 실현 제2스포츠센터팀

회원참여 평가단 운영으로 체육센터 프로그램 및 운영사항에 대하여 의견을 수렴하여 회원(고객)중심의 열린 경영 실현

□ 사업개요

- 회원참여 평가단 운영으로 프로그램 및 이용요금에 대한 고객의 입장과 의견 수렴
- 체육센터 운영사항에 대한 전반적인 주민(회원)참여를 통하여 회원중심의 주인의식 발굴

□ 추진실적

- 회원평가단 운영계획 수립 및 평가단 모집: 2019. 1. ~ 2.

□ 세부 추진계획

- 주민참여 방법: 평가 간담회
 - 일정: 반기1회
 - 내용
 - 프로그램 개설 의견 및 이용불편사항 접수를 위한 간담회 진행
 - 간담회 결과보고 및 의견수렴 결과 게시
- 간담회 진행: 2019. 4.,10.
- 의견수렴 및 간담회 결과 게시: 2019. 5.,11.

□ 소요예산: 총 200천원

5 주차관제시스템 고도화를 통한 운영시간 확대 주차사업팀

내구연한 도래 주차관제시스템을 무인정산 시스템으로 교체하여 24시간 주차장 운영으로 이용고객 주차편의를 개선하고자 함

□ 추진방향

- 무인정산 주차관제시스템 추가 설치하여 주차권 발행 및 결제 처리 등 통합관제센터에서 원격 관리로 고객 이용시간 확대

□ 추진실적

- 이용고객 주차편의를 위한 주차장 운영시간 확대(3개소): 2019. 1.

연번	주차장명	운영시간	
		변경 전	변경 후
1	문래근린공원	09:00~19:00	24시간 시간주차 이용 가능
2	신길 환승	09:00~18:00	
3	영등포여고	09:00~18:00	

□ 세부 추진계획

- 노후 주차관제시스템 교체 (7개소): 2019. 6.

2019년	주차장명	비고
7개소 주차장명	① 당산2동 ② 문래동 ③ 대림3동 ④ 신길6동 ⑤ 신길4동1마을공원 ⑥ 대림어린이공원 ⑦ 영등포본동제2공영	※ 일괄 설치 후 조기 안정화 추진

- 이용고객 주차편의를 위한 주차장 운영시간 확대

구분	2019. 7.	2019. 10.	2020. 1.	비고
주차장명	당산2동 문래동	대림3동 대림어린이공원	신길6동 영등포본동제2	※ 근무자 자연감소, 퇴직 등 인력운영에 따른 탄력적 시기 조정

□ 소요예산: 총 427,700천원(구비)

6 안내표지판 개선으로 취약계층의 주차장 이용 불편 해소 주차관리팀

지역사회 일원인 다문화 주민을 위한 맞춤형 거주자우선주차 안내표지판을 제작하여 거주자우선주차 이용불편 해소 및 부정주차 단속에 대한 홍보를 강화하고자 함

□ 추진방향

- 거주자우선주차 이용 및 단속에 대한 맞춤형 홍보 실시
- 거주자우선주차 이용 안내 및 부정주차 단속 홍보를 통한 주차질서 확립

□ 사업개요

- 거주자우선주차 이용 및 단속에 대한 맞춤형 안내표지판 제작·홍보
 - 홍보장소: 대림동 일대 거주자우선주차면
 - 홍보방법: 중국어 표기 안내표지판 제작·부착

□ 세부 추진계획

- 맞춤형 안내표지판 제작 업무협약: 2019. 1.
- 안내표지판 시안 제작 및 수량과약: 2019. 2. ~ 3.
- 안내표지판 제작: 2019. 4.
- 안내표지판 부착 및 결과보고: 2019. 5. ~ 6.
 - ※ 이용 안내표지판 중국어 번역 검토로 일정 조정

□ 소요예산: 총5,040천원

청소년독서실의 노후 열람대와 의자 등을 현대화하여 이용자들의 편의성을 도모하고 타 시설과 차별성을 두어 이용 만족도를 높이고자 함

□ 사업개요

- 독서실 시설 노후화에 따른 이용고객 민원 증가
- 지역거점 독서실의 고객 편의성 도모를 위한 시설 개선

□ 추진방향

- 노후화된 각종 시설물 및 전자기기 개선
- 주민 편의 공간 및 휴게 공간 확대
- 학습 환경 변화에 맞는 독서실 시설 현대화

□ 세부 추진계획

- 거점독서실 시설 개선

구 분	신길7동	문화의집	개선사례 (신길6동) 〈열람실〉
시기	2019. 2~3분기		〈열람실〉 
현재 상태			〈휴게공간〉 
개선 내용	열람대, 의자, 사물함, 휴게공간, 인터넷방	열람대, 의자, 사물함	

- 청소년독서실 주민 편의시설로 전환 유도(용도전환)
 - 대사증후군 센터, 경로당, 공부방, 청소년 쉼터 등
 - ※ 단계별 용도전환(도림2, 양평2동, 영등포본동) 일정은 구청 미래교육과와 협의 중

□ 소요예산: 291,893천원(구비)

도림유수지 체육시설 운영시간 및 프로그램을 확대 운영하여 구민에게 쾌적한 운동 환경 제공 및 생활체육 인구 저변확대를 위해 노력하고자 함

□ 사업개요

- 도림유수지 체육시설 운영시간 확대와 운영 프로그램 다양화
- 서비스 모니터링을 통한 고객응대 개선 및 쾌적한 이용환경 제공

□ 추진실적

- 다목적 배드민턴체육관 휴일 운영 확대: 2019.1.1. 시행
 - 2,4,5주 일요일 및 공휴일 휴관 → 명절(신정, 설, 추석)연휴 휴관
- 운영 프로그램 다양화(신설 및 추가)
 - 평일 오후 클라이밍 강습추가: 2019. 2.
- 편의시설(지능형전광판, 비데 설치 및 샤워용품 비치) 개선: 2019. 1.
- 명절(설, 추석) 연휴 주차장 무료 개방 및 심야시간 주차장 유료 개방

□ 향후 추진계획

- 제도개선
 - 월정기권 접수 방식 개선: 2019. 6.(연 1회)
 - ▶ 기존회원 우선 등록 → 신규/기존 동일 등록
 - 기구 필라테스 강좌개설: 2019. 4.
 - 외부 대관 진행: 매월 둘째주
 - ※ 다목적배드민턴체육관 휴일운영 확대로 외부대관 일정 조정

○ 운영활성화를 위한 회원 편의사항 개선

- 도림유수지 체육시설 서비스 모니터링 활성화: 분기 1회
- 체육관 및 로비 실내공기질 실시간 모니터링: 2019. 2.
- 스포츠클라이밍 경기장 무인발권기 설치: 2019. 1분기

○ 지역사회 공헌

- 지역주민, 사회적 약자 대상 무료강습 및 체험행사 진행: 반기 1회

[MEMO]