

제193회 구의회 임시회

2016. 2. 26. ~ 3. 7.

청림 영등포

국 별

# 2016년 주요업무 보고



안 전 건 설 국

# 보 고 순 서

I . 일 반 현 황	•••	1
II . 2016 주요업무 계획	•••	6
III . 신규(주요) 투자사업	•••	22

# I. 일 반 현 황

## 1 조 직

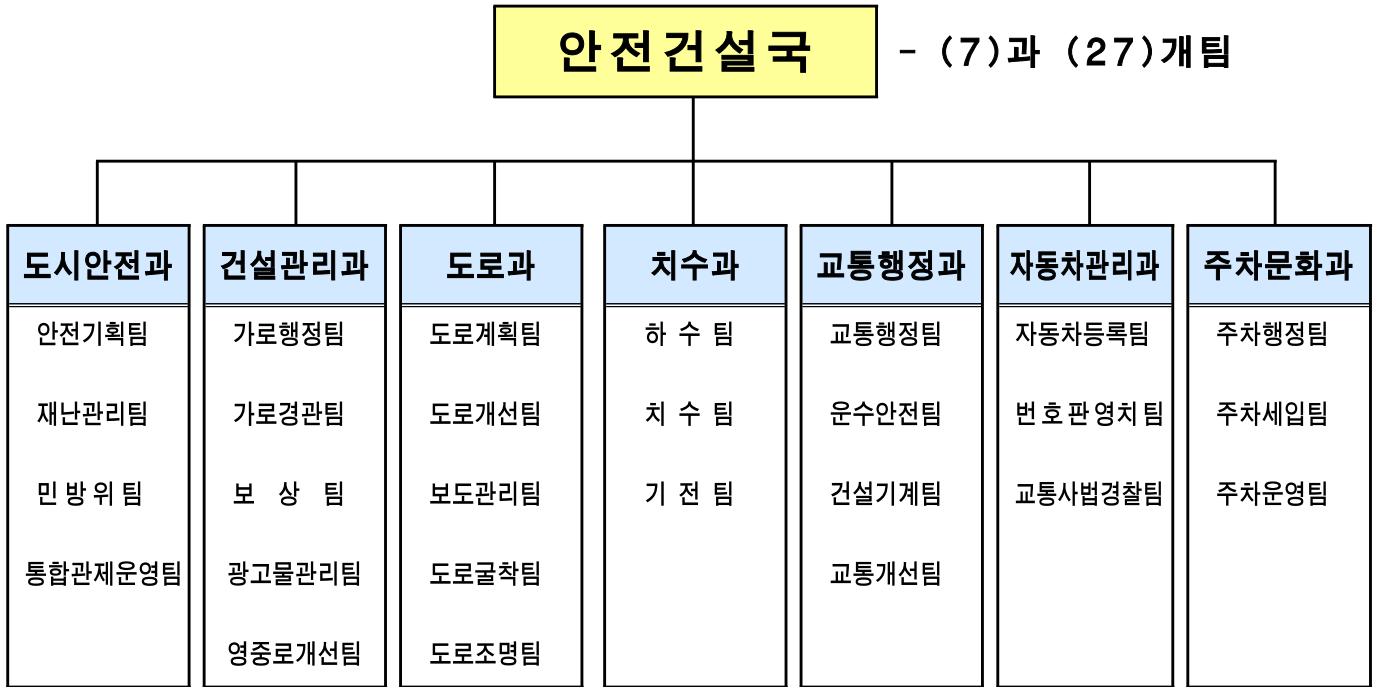

## 2 인 력

구 분	계	일 반 직						관리운영직				별정직 · 임기제			
		4급	5급	6급	7급	8급	9급	6급	7급	8급	9급	6급	7급	8급	9급
정 원	200	1	7	43	62	55	18	1	2	6	1	1	1	1	1
현 원	197	1	7	45	63	33	25	2	13	3			1	1	3
과부족	△3			2	1	△22	7	1	11	△3	△1	△1			2

### 3

## 주요시설 및 장비

### 도시안전과

구분	명칭	현황	비고
시설	U- 영등포 통합관제센터	영등포보건소지하1층/1개소	- 관제실, 회의실, 장비실
	CCTV	825개소/1,277대	- 범죄예방(방법) 710/904 - 교통단속 113/371 - 시설안전 2/2
	재난위험 시설	27개소	- D급 25, E급 2
장비	영상관제시스템	79대	- 서버, 영상저장장치, 보안시스템, 관제용PC
	통신장비	453대	- 자가정보통신망, 네트워크 장비
	영향음향시스템	1식	- 모니터 등
	민방위 장비	2,298대	- 전자메가폰, 지휘용 앰프 등

### 건설관리과

#### □ 가로 시설물 현황

보도상 영업시설물			광고물 시설물		
소 계	가로 판매대	구두 수선대	소 계	현수막 게시대	시민게시판
150개소	74	76	70개소	36	34

#### □ 옥외광고물 현황

계	옥상	돌출	지주	가로형	세로형	기 타
6,559개소	62	1,818	168	4,148	65	298

## 도 로 과

도로현황 : 주요간선도로(경인로 외 27개 노선)

연장 390.6km		도 로 율
시도 76.0km	구도 314.6km	23.4% (서울시 : 22.42%)

시설물 현황

계	교 량	고가차도	지하차도	지하보도	보도육교	입체교차로
50개소	20	6	12	1	6	5

조명시설

가 로 등 - 구 관리	보 안 등 - 구 관리
8,679등(LED 762)	9,800등(LED 1,355)

## 치 수 과

시설물 현황

구 분	빗물펌프장	간이펌프장	수 문	원격감시시설	하수관로	하천
시설개요	8개소	7개소	23개소 (59문)	26개소	473,220	4개소 (16.94km)

## 교통행정과

### 교통시설물 현황

계	도로안내표지	보행자안내표지	도로반사경	자전거보관대	무인자전거시설
943개소	536	57	218	129 (3,738대)	3 (302대)

### 건설기계 등록

계	영업용	자가용	관 용	비 고
17,647대	15,869	1,765	13	서울시 전체(46,583대)의 37.88%

## 자동차관리과

### 자동차 등록 현황

계	승용차	승합차	화물차	특수자동차	이륜자동차
163,150대	118,013	6,474	20,733	997	16,933

## 주차문화과

### 주차장 현황

구분	계	노상주차장				노외주차장				건축물 부설주차장				
		소계	거주자 우선주차	공영 (구)	공영 (시)	소계	공영 (구)	공영 (시)	민영	소계	그린 파킹	일반 주택	공동 주택	일반 건축물
개 소	11,873	5,641	5,590	41	10	65	29	3	33	6,167	1,670	1,885	958	1,654
면 수	160,483	6,919	5,590	941	388	5,875	2,660	1,235	1,980	147,689	2,816	4,418	67,697	72,758

### CCTV 현황

계	불법 추정차 단속용	그린파킹 계도용
205대	113	92

## 4

## 예산 현황

(단위 : 천원)

부서명	예산액	전년도 예산액	증(△)감
계	41,948,124	41,262,128	685,996
도시안전과	3,301,870	2,855,689	446,181
건설관리과	623,927	619,906	4,021
도로과	6,298,034	5,961,783	336,251
치수과	4,056,716	3,977,129	79,587
교통행정과	614,780	615,044	△264
자동차관리과	323,568	349,622	△26,054
주차문화과	26,729,229	26,882,955	△153,726

## Ⅱ . 2016 주요업무 계획

연 번	사 업 명	쪽
①	재난안전 관리체계의 강화 .....	7
②	U-영등포통합관제센터 운영 관리 .....	9
③	도로·하천 등 행정재산 관리 .....	10
④	주민통행불편 해소 및 도시미관 조성 .....	11
⑤	신도림역 ~ 도림동 연결로 개선공사 .....	12
⑥	도림동 286-11 ~ 187~39간 도로개설공사 .....	13
⑦	도로정비공사 - 7개소 .....	14
⑧	신길지하차도 자동염수살포장치 설치공사 .....	15
⑨	여의도 배수분구 하수관로 종합정비공사 .....	16
⑩	영등포동7가 43-7 ~ 63-46호간 하수관로 개량공사 .....	17
⑪	양평1 빗물펌프장 배수펌프 개량 .....	18
⑫	교통사고율 감소를 위한 교통안전시설물 설치 .....	19
⑬	과태료 체납자 번호판 영치 .....	20
⑭	공영주차장 건설 적극 추진 .....	21



각종 재난으로부터 주민의 생명·신체 및 재산을 보호하고 재난발생시 신속한 대처로 주민이 편안하고 안전하게 생활할 수 있도록 하고자 함

### □ 추진방향

- 재난 유형별 안전관리계획 수립으로 각종 재난 및 안전사고 사전대비
- 안전문화운동의 지속적 추진으로 재난 예방

### □ 중점추진사항

- 각종 재난 및 안전사고 사전대비를 위한 재난 유형별 안전관리계획 수립시행
- 안전문화운동의 지속적 추진으로 재난 예방
- 재난예방 및 대응능력 향상을 위한 교육 및 훈련 실시

### □ 세부 추진계획

- 안전관리계획수립 및 책자 제작 배포
  - 내 용 : 자연재난, 사회재난 안전관리분야에 대한 단계별 대책
  - 제작부수 : 100부(구청 및 동 주민센터, 유관기관 등)
- 재난유형별 현장조치 행동매뉴얼 정비
  - 현 황 : 위기관리 매뉴얼 정비(자연재난 및 사회재난)
    - ☞ 풍수해, 대설, 지진, 한파, 감염병, 대형건축물붕괴 등
  - 정비방향 : 재난관리 환경의 변화를 반영한 실용적인 매뉴얼 정비
- 재난대응 및 예방을 위한 훈련 실시
  - 재난대응 국가재난 안전한국훈련 실시 : 5월 중(5일간)
    - ☞ 실전상황에서 최대한 대응능력이 발휘될 수 있도록 현장위주 훈련 실시
- 자연재난(폭염, 한파 등) 사전대비 업무추진
  - 시 기 : 한파 12.1.~3.15. 폭염 6.1.~ 9.30.
- 안전문화운동 계절별·분야별 안전문화 실천운동 전개
  - 내 용 : 사회전반의 안전 불감증 심각, 안전문화의식 제고필요
    - ☞ 안전관련 교육 및 캠페인, 홍보 실시

- 어린이 재난안전 예방 교육 실시
  - 대 상 : 관내 65개소 어린이집(교육신청)
  - 교육내용 : 재난안전(지진, 화재, 폭우) 및 생활안전교육(물놀이, 교통안전)
- 맞춤형 재난안전 교육 실시
  - 대 상 : 안전문화운동 참여단체 및 신청단체 대상 재난 교육 실시
  - 교육내용 : 재난관련 일반사항, 소화기(소화전) 사용법, 심폐소생술 등

## □ 추진일정

- 2016 영등포구 안전관리계획수립 및 책자 제작 배부(3월)
- 현장 위주의 재난 유형별 현장조치 행동매뉴얼 정비 (4월)
- 재난대응 및 예방을 위한 안전한국훈련 실시 : 5. 16 ~ 20 (5일)
- 자연재난 대책상황실 운영
  - 운영기간 : 한파 12.1.~ 3.15. 폭염 6.1.~9.30.
- 안전문화운동 추진 영등포구협의회 및 실무위원회 운영
  - 분과별 실무위원회 개최 / 실천과제 발굴 토의
- 어린이 재난안전 예방 교육 실시 : 7월~9월
- 맞춤형 재난안전 교육 실시 : 상·하반기

□ 소요예산 : 총16,287천원 - 구비 100%

관제센터 시스템 및 현장CCTV 유지관리와 24시간 실시간 영상모니터링으로 통합관제센터 기능을 유지 강화함으로써 구민이 믿고 안심할 수 있는 주거환경을 조성코자 함

## □ 운영현황

### ○ 관제센터 연계 CCTV 운영 현황

(단위: 개소)

대분류 (개인정보보호법)	합 계	범죄예방(방법)						교통 단속	시설 안전
		생활방법			어린이 보호	무단 투기	유관 기관 (경찰서)		
		방법	그린 파킹	공원 방법				불법 주정차	대립 운동장
개소수	825	404	92	85	76	38	15	113	2
대수	1,277	546	92	91	122	38	15	371	2

※ '16년도 유지보수 대상

- 일반회계 : 480개소
- 특별회계(그린파킹, 불법주정차단속) : 148개소

### ○ 근무자 현황 : 총 23명(경찰5, 관제요원14, 유지보수4)

- 방법 3개조 24시간 교대근무(9명)
- 불법주정차 2개조(4명) 및 쓰레기무단투기단속(1명)

## □ 주요내용

- ① 방법 취약지역 CCTV 신규 증설(40개소)
- ② 노후된 CCTV 화질개선 및 비상벨 교체로 신속 대응
  - CCTV : 41만화소 → 200만화소(38대)
  - 비상벨 : 아날로그 → 디지털(200대)
- ③ 관제 인력 확충 보강으로 운영 내실화(6명→9명)

□ 소요예산 : 총2,643,524천원 - 국 34, 구비 66%

국·공유 행정재산 사용자에게 대한 사용료 부과와 무단사용자에 대해 권리 보존 및 변상금을 부과하고 세원발굴을 통한 세입 증대 및 체계적인 재산 관리에 만전을 기하고자 함

□ 추진방향

- 국·공유 행정재산 무단 점용자 적극 발굴로 신규세원 발굴
- 고액 및 상습체납자에 대한 체계적인 관리로 세외 수입 증대

□ 사업개요

- 기 간 : '16. 1. 1. ~ 12. 31.
- 방 법 : 국·공유지 정기 및 수시 실태조사 → 사용료 및 변상금 부과  
→ 체납자 관리
- 징수목표

(단위 : 천원)

계	도로사용료	변상금	하천사용료	과태료	징수교부금	가로판매대 사 용 료
6,527,871	3,439,639	965,223	14,310	58,390	2,011,867	38,442

□ 세부 추진계획

- 국·공유 행정재산 실태조사 실시(1월~12월)
- 서울도시가스 정압시설, 지하매설물, 지상시설물 일제조사 실시(2월)
- 정기분 도로 및 하천사용료 부과(3월)
- 불법 차량진출입로 일제조사(2회 : 상·하반기)
- 행정재산 무단점유 변상금 부과 자료조사(10월~11월)
- 정기분 변상금 부과(12월)

□ 소요예산 : 총 45,730천원 - 구비 100%

주민생활에 불편을 초래하고 있는 도로상 불법 거리가게 및 옥외광고물에 대한 효율적인 정비와 지속적인 관리로 가로환경 수준 향상과 아름다운 도시미관을 조성하고자 함

**□ 추진방향**

- 거리가게에 대한 지역별 여건을 고려하여 탄력적으로 추진
- 상시순찰을 통한 신발생 예방 및 규모 축소 등 환경개선
- 옥외광고물의 지속적인 안전점검으로 안전도시 구현
- 불법광고물에 대한 강력한 단속을 통한 품격 있는 도시경관 조성
- 반복적 상습적 행위자에 대하여는 과태료 부과 또는 고발 조치

**□ 사업개요**

- 기 간 : '16.1.1. ~ 12.31.
- 대 상 : 거리가게 및 노상적치물, 보도상 영업시설물, 불법광고물

**□ 추진계획**

- 도시환경저해 거리가게 및 노상적치물 정비
  - 유동인구 많은 지역이나 통행에 지장을 주는 거리가게 우선 정비
  - 자율정비를 유도하고 불응시 강력한 단속 시행
  - 새벽·야간·휴일 등 취약시간대 특별단속 연중 실시
- 보도상 영업시설물 관리
  - 시설물 및 주변 청결 유지
  - 전기 및 화재 안전검사 실시로 안전사고 예방 등 위험사각지대 해소
- 불법광고물 정비
  - 취약시간대(주말, 야간)불법광고물 특별정비
  - 불법광고물 근절 캠페인, 간담회등 지속적인 홍보 및 불법행위 단속철저

**□ 소요예산 : 370,484천원 - 구비, 기금 100%**

도림천으로 단절되어 있는 신도림역과 아파트 단지 간의 연결로의 설치로 보행로를 확보하여 신도림역의 보행접근로 및 편의성 향상을 도모코자 함.

### □ 추진개요

- 위 치 : 신도림역 1호선 ~ 도림동 아파트단지간
- 규 모 : 연결로 폭 2.5m, 연장 104.6m
- 사업기간 : '13. ~ '16.
- 총사업비 : 2,880백만원(시비)

(단위:백만원)

구 분	계	기투자	2014	2015	2016	장 래	비 고
총사업비	2,880	50	253	2,577			
설 계 비	180	50	130				
공 사 비	2,700		123	2,577			

### □ 추진일정

- '16. 1.~3. : 교대설치 및 강교 거치
- '16. 4. : 공사 준공 예정

□ 소요예산 : 총1,673,798천원 - 시비100% 명시이월

### □ 위 치 도



철도변 이면도로 개설로 신도림역을 이용하는 영등포동, 도림동 구민의  
통행불편 해소 및 장기미집행 도시계획시설(도로)사업 추진으로 민원해소.

## □ 사업개요

- 위 치 : 도림동 286-11~187-39간
- 규 모 : 도로개설 폭 6m, 연장 284m
  - ※ 보상 1기 보상(2010) - 토지2필지(57㎡)
  - ↳ 금회보상(2016) - 토지6필지(170㎡)
- 사업기간 : '10 ~ '18
- 총사업비 : 4,903백만원(구비, 보상비3,750, 공사비1,103, 설계비 50)

(단위:백만원)

구 분	계	기투자	2014	2015	2016	장래	비고
총사업비	4,903	350			500	4,053	
설계비	50	50					
보상비	3,750	300			500	2,950	
공사비	1,103					1,103	

## □ 추진일정

- '16. 1.~12. : 보상시행

□ 소요예산 : 총500,000천원 - 구비 100%

## □ 위치도



□ 사업개요





- 위 치 : 영등포로62길 8 뒤 외 6개소
- 규 모 : 아스팔트포장 A=65.1a
- 사업기간 : '16. 3. ~ 9.

□ 소요예산 : 총382,480천원 - 시 48, 구비 52% 시·구주민참여예산

□ 위치도 및 현황사진

<p>영등포로62길 8 뒤 (영등포본동)</p>	<p>B=1~3m, L=250m, A=5.0a 50백만원</p>
	
<p>당산로16길 3-10~5-12 (당산1동)</p>	<p>B=6m, L=50m, A=3.0a 34백만원</p>
	
<p>도신로 89~도림로 332 (도림동)</p>	<p>B=4m, L=105m, A=4.2a 46백만원</p>
	
<p>영신로1길 주변 (도림동)</p>	<p>B=2~4m, L=290m, A=6.5a 50백만원</p>
	

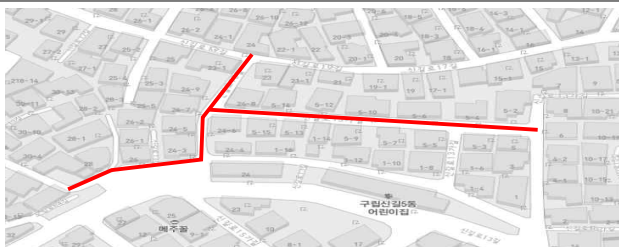
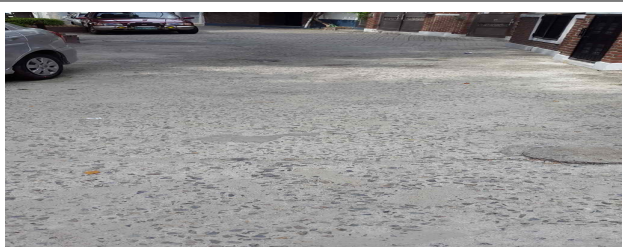

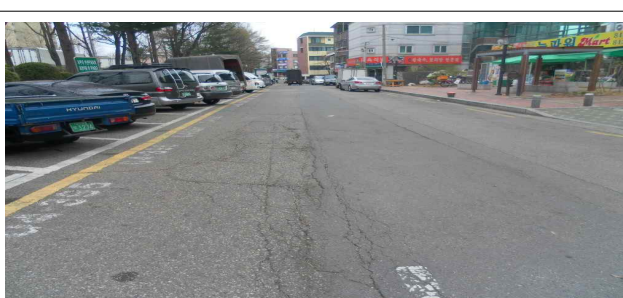
<p>도림로102길 주변 (신길3동)</p> 	<p>B=3~4m, L=300m, A=10.0a 50백만원</p> 
<p>신길로13길 주변 (신길5동)</p> 	<p>B=4m, L=210m, A=8.4a 50백만원</p> 
<p>가마산로 386~가마산로48길 30 (대림3동)</p> 	<p>B=8~11m, L=290m, A=28.0a 102백만원</p> 

**8 신길지하차도 자동염수살포장치 설치공사** 도로과

사업개요

- 위 치 : 신길지하차도 상부도로
- 규 모 : 자동염수살포장치 설치 L=500m
  - 사려가시장 방향 : 300m, 한성아파트 방향 : 200m
- 사업기간 : '16. 3. ~ 9.

소요예산 : 168,000천원 - 시비 100% 시주민참여예산

위치도 및 현황사진



노후 및 불량 사각형거를 보수·보강 함으로써 안정성 확보 및 원활한 유수 소통을 통해서 안전한 도시환경 조성에 기여코자 함.

□ 사업개요

- 기 간 : '15.10.22. ~ '16. 3.31.
- 위 치 : 영등포구 여의도동 일대
- 규 모 : 사각형거 보수.보강 ■1.4×1.0~■2.8×1.5m  
A=2,884m<sup>2</sup>(L=693m)

□ 추진현황 및 계획

- '15.10.22. : 공사계약 및 착공
- '16. 2월 현재 : 공정을 60%(사각형거 보수.보강 2,500m<sup>2</sup>)
- '16. 3.31. : 공사준공

□ 소요예산: 1,000,000천원 - 시비 100%

□ 위치도 및 현황사진



통수능 부족 및 경사도 불량 등 노후 사각형거 개량으로 수해를 예방하여 시민의 삶의 질 향상과 쾌적한 생활환경 제공코자 함.

### □ 사업개요

- 기 간 : '15. 6.10. ~ '16. 5.30.
- 위 치 : 영등포동8가 28 ~ 59-1번지
- 규 모 : ■2.0×1.8m, L=295m

### □ 세부 추진계획

- '16. 2월현재 : 하수관로 개량(공정율 60%)
  - ■1.8×2.0m, L=220mm 완료
- '16. 5.30. : 공사준공

□ 소요예산: 1,400,000천원 - 시비 100%

### □ 위치도 및 현황사진



28년 경과된 노후 배수펌프를 효율이 우수한 펌프로 개량하여 고장 발생을 사전에 예방하여 수방업무에 만전을 기하고자 함.

### □ 추진방향

- 빗물펌프장 노후 배수펌프 적기 개량
- 최상의 가동상태 유지하여 수해 예방

### □ 사업개요

- 대 상 : 양평1 빗물펌프장
- 규 모 : 입축사류펌프 630hp×10대 교체
- 기 간 : '16. 1. ~ 11.

### □ 추진일정

- '16. 1. : 설계 및 계약심사
- '16. 1. : 발주 및 계약
- '16. 2. ~ 11. : 납품 및 설치

□ 소요예산: 1,322,212천원 - 시비 100%



## 12 교통사고율 감소를 위한 교통안전시설물 설치 교통행정과

우리구 관내에 기 설치된 교통안전시설물(안전표지, 노면표시등) 및 봄꽃축제시 교통통제를 위한 표지판 설치 등을 통하여 도로를 이용하는 주민들의 안전 사고 예방 및 봄꽃축제의 원활한 진행을 도모하고자 함

### □ 추진방향

- 어린이보호구역 내 차량통행속도 저감을 통한 어린이 교통사고예방
- 교통안전시설물(안전표지, 노면표시) 신설 및 정비를 통한 사고예방
- 봄꽃축제를 찾는 상춘객의 교통사고예방 및 원활한 행사운영 도모

### □ 사업개요

- 위 치 : 영등포구 관내
- 기 간 : '16연중
- 내 용
  - 스쿨존과속경보시스템 유지보수 및 교통안전시설물(안전표지, 노면표시) 신설 및 정비공사(연간단가) 시행
  - 봄꽃축제 교통통제

### □ 세부 추진계획

- 스쿨존과속경보시스템 유지보수(13개소)
- 교통안전시설물(안전표지, 노면표시) 신설 및 정비공사(연간단가) 시행
- 교차로알리미(8개), 과속경보시스템(2개), 미끄럼방지포장 신설 등
- 봄꽃축제 교통통제에 따른 입간판 설치(54개)

### □ 소요예산: 총237,500천원- 국 55, 구비 45%

자동차관련 과태료 상습체납자 증가에 대응하여 체납차량의 번호판 영치를 통한 체납과태료 징수율을 높이고, 대포차 근절과 의무보험 미가입 및 정기검사 미필 차량의 운행을 제한함으로써 시민의 안전을 도모하고자 함

□ 추진방향

- 체납과태료 징수율을 향상시켜 구 세수 증대
- 번호판 반환 시 정기검사와 의무보험 가입 등 소유자의 의무규정 이행 조치 및 불법명의자동차(대포차) 근절

□ 사업개요

- 근거
  - 「질서위반행위규제법」 개정('11. 7. 6.)
  - 서울시 및 25개 자치구 상호간 '자동차 과태료 상호징수에 따른 협약' 체결(타구 부과 과태료 징수 시 수수료 30% 구 세입)
- 영치대상: 「질서위반행위규제법」 개정 이후 발생한 과태료 체납 자동차 중 체납액이 30만원 이상, 60일 이상 경과한 자동차

대상 차량 기준(대) '16.1월기준			자동차관련 과태료 체납액(천원)		
서울시 전체	영등포구	비율	서울시 전체	영등포구	비율
64,146	3,283	5.1%	77,951,871	4,159,994	5.3%

□ 세부 추진계획

- 영치대상 차량 선정 및 사전안내문 발송(서울시 일괄)
- 행정차량(번호판자동인식시스템 내장) 및 단말기 이용 단속
- 영치대상 자료 정기적으로 업데이트(주1회)
- 현장단속 시 민원 발생 최소화 및 사고예방 주력

□ 소요예산: 42,478천원 - 구비 100%

주차난이 심각한 주택 밀집지역 및 공영주차장 미설치 지역에 공영주차장을 건설하여 주차난을 해소하고 주민생활 편의를 증진하고자 함

### □ 추진방향

- 주차환경이 열악한 대림동, 영등포본동, 신길동 중심 주차장 건설부지 확보
- 주차장(거주자, 노상) 설치 가능한 도로에 대한 조사로 주차 공간 확보
- 부설주차장 야간개방, 자투리땅 활용, 주차환경개선지구 추가 지정 등 다양한 홍보로 주차장 부지 확보

### □ 사업개요

- 사업기간 : 연중
- 사업대상 : 영등포구 전지역(뉴타운, 재개발사업구역 제외)
- 추진내용
  - 주택 밀집지역 내 주차장 건설부지 확보
  - 주차가능도로 전수조사로 공영주차장 확보
  - 부설주차장 야간개방 추진

### □ 추진계획

- 경부 제3녹지 공영지하주차장 건설 완료 : '16. 4.
- 양평2동 공공복합시설 공영지하주차장 건설
  - 공사입찰 및 시공업체 선정 : '16. 2. ~ 3.
  - 공사착공 및 준공 : '16. 4. ~ '18. 3.
- 주차장(거주자우선주차, 노상, 노외) 부지 확보 : 연중
- 부설주차장 야간개방 추진 : 3개소 15면

□ 소요예산: 8,425,945천원 - 구비 100%

### Ⅲ . 신규(주요) 투자사업

연 번	사 업 명	쪽
①	방범용 CCTV 신규 및 성능개선 사업 .....	23
②	에너지 절약형 LED간판 개선사업 .....	24
③	도림로 확장공사 .....	25
④	외국인 밀집지역 보안등을 LED등으로 교체 .....	27
⑤	도림1배수분구 하수관거 종합 정비공사 .....	28
⑥	영등포구 배드민턴 전용 실내체육관 건립공사 .....	29
⑦	경부제3녹지 지하공영주차장 건설 .....	30



방범 CCTV 신규 설치 및 저화질(41만화소) CCTV와 구형(아날로그) 비상벨을 성능 개선하여 긴급 상황 대응 등 운영업무의 효율성을 제고함.

## □ 사업개요

- 사업기간 : '16. 1. ~ 12.
- 소요예산 : 1,220백만원
- 사업내용

구 분		사업내용	소요예산 (단위: 천원)		비고
			국비	구비	
계			900,000	320,000	
신규설치		- 범죄취약지 36개소(국비) - 주민참여 선정 장소 4개소(구비)	720,000	70,000	
성능 개선	CCTV	- 내구연한 경과 41만 화소 38대 (국비: 8대, 구비: 30대)	40,000	150,000	
	비상벨	- 아날로그 비상벨 200대 (국비: 100대, 구비: 100대)	140,000	100,000	

### ※ 성능개선

- 노후 41만화소 CCTV(총228대) : '15년 18% → '16년 14%
- 아날로그 비상벨(총354대) : '15년 51% → '16년 22%

## □ 추진일정

- 방범 CCTV 신규 및 성능개선 사업추진 : 2월 ~
- 비상벨 성능개선 사업추진 : 2월 ~

## □ 기대효과

- 방범용(다목적)CCTV 신규 및 성능개선으로 안전한 주거환경 조성을 통한 국민의 생명과 재산보호에 만전
- 아날로그 비상벨을 IP비상벨(디지털방식)로 교체함으로써, 안정적 동작 및 음질 개선, 긴급 상황 시 대응능력 제고

□ 소요예산 : 총1,220,000천원 - 국 74, 구비 26%

무질서하게 난립되어 있는 불법간판을 정비함과 동시에, 적법하고 아름답게 디자인된 간판으로 교체 설치함으로써 사람중심의 안전하고 쾌적한 거리를 조성하고자 함

### □ 추진방향

- 아름답게 디자인된 광고물로 교체하여 가로경관 개선
- 형광등, 네온을 LED로 교체하여 최대 80% 에너지 절감

### □ 사업개요

- 사업명 : 양평로 에너지절약형 LED간판 개선사업
- 사업기간 : '16. 5월 ~ 11월
- 사업구간 : 양평동사거리 ~ 선유도역사거리 (양쪽 약1.3km)

### □ 세부 추진계획

- '16. 5. : 사업구간 내 간판 물량 및 점포주, 소유주 파악 조사
- '16. 6. : 정비시범구역 지정 및 표시제한 고시
- '16. 7. : 區와 간판개선주민위원회 간 사업추진 협약체결
- '16. 7. : 간판디자인 및 제작·설치 업체 모집 공고
- '16. 8. : 제안서 평가위원회 개최 및 협상적격자 선정
- '16. 9. ~ 11. : 간판 시공 및 사후 정산

□ 소요예산: 375,000천원 - 구비 100%(시비부분지원예정)

신길 재정비촉진지구 활성화 및 주택가 이면도로 진입로 확보로 지역 균형발전, 장기미집행 도로사업 시행으로 주민 숙원사업 해소

### □ 추진개요

- 위 치 : 도림동 160-88(도림고가차도 남단)~신길동421-16간(신길광장)
  - ※ 금회 ㄱ 공사 - 신길동355-662~신길동420-192
  - ㄴ 보상 - 신길동 420-193~신길동 421-29
- 규 모 : 도로확장 B=25→35m L=1,150m
  - ㄱ 신길5동사무소측 : 기확장 850m, 미확장 300m(신길재정비촉진지구 내)
  - ㄴ 성락교회측 : 기확장 870m, 미확장 280m
  - ※ 금회 ㄱ 공사 - 도로확장 폭 30→35m, 연장 173m(성락교회측)
  - ㄴ 보상 - 토지 2필지(145㎡), 연장 37m
- 사업기간 : '97년 ~ '17년
- 총사업비 : 52,650백만원(시비, 보상비 46,600, 공사비 5,900, 설계비150)
- 연차별 투자계획

(단위:백만원)

구 분	계	기투자	2014	2015	2016	장 래
총사업비	52,650	32,050	4,500	1,000	2,000	13,100
설 계 비	150	150	-	-	-	-
보 상 비	46,600	29,100	3,500	500	1,400	12,100
공 사 비	5,900	2,800	1,000	500	600	1,000

※ 총사업비(44,650백만원→52,650백만원)변경사유 : 신길16재정비촉진구역 해제에 따라 재정비촉진지구변경용역수립이 완료('16. 4월예정)되어 지구에서 제외되면 추가 예산(80억원:보상비74억원,공사비6억원)을 배정 요구할 계획임.

### □ 추진일정

- '16. 1. ~ : 공사 및 보상시행

□ 소요예산 : 총2,000,000천원 - 시비 100%

# □ 위치도

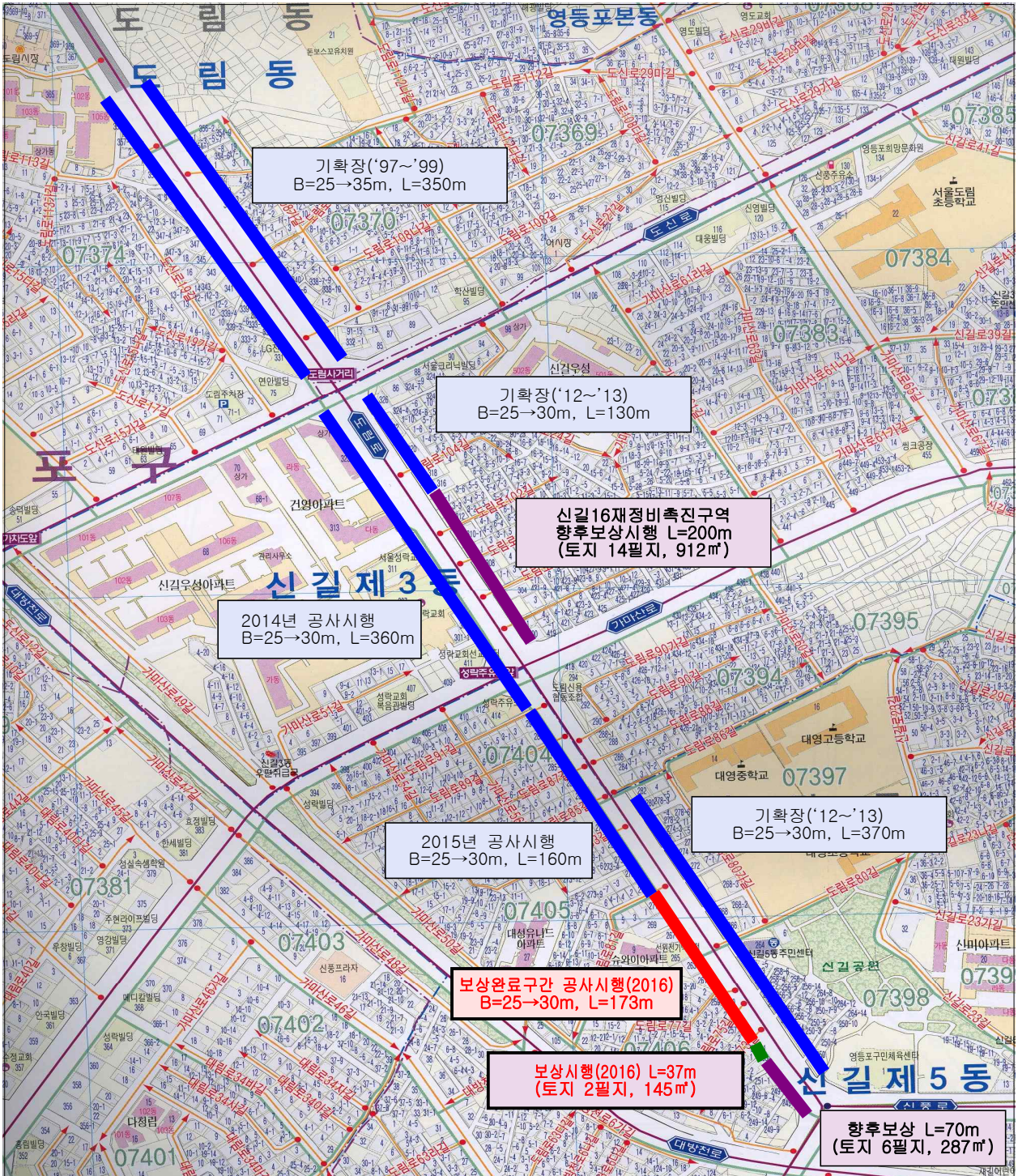

## 4 외국인 밀집지역 보안등을 LED등으로 교체

도로과

외국인 밀집지역인 대림3동 노후 확산대형 NH100W보안등을 LED50W등으로 개량 및 신설하여 야간 범죄 예방하고 빛 공해 해소를 통한 주민 삶의 질 향상 및 에너지절약을 통한 예산절감

### □ 사업개요

- 위치 : 대림3동
- 규모
  - 노후 확산대형보안등 NH100W 철거 210등
  - LED50W보안등 설치 210등
- 기간 : '16. 5. ~ 11.

### □ 추진일정

- '16. 4. : 빛 공해 방지 심의
- '16. 5. ~ 11. : 공사발주 및 준공

□ 소요예산 : 213,000천원 - 시비 100% 시주민참여예산

### □ 위치도



도림1배수분구의 노후 및 불량 하수관거를 개량하는 등 종합계획에 의한 정비를 함으로써 통수능 확보와 수해 예방 및 효율적인 하수처리로 수질 개선에 기여

## □ 사업개요

- 사업위치 : 대림1,2,3동 전체
- 사업규모
  - 하수관 신설 · 개량 : D300~D1500mm, L=47.1km
  - 하수암거 신설 : ■1.5×1.0m~■2.0×2.0m, L=2.1km
  - 강관압입 추진 : D1800mm, L=0.67km
  - 하수암거보수 · 보강 : ■1.0×1.0m~■2.4×2.4m, L=3.2km
- 총사업비 : 71,636백만원(서울시하수도사업특별회계)
- 사업기간 : '10. 8. ~ '23.12.

## □ 추진실적

- 1,2구역 공사 완료('10. 8. ~ '15.12.30.)
  - 하수관 신설 · 개량 : D300~D1500mm, L=16.579km
  - 사각형거 신설 : ■1.5×1.5m~■2.0×2.0m, L=1.236km
  - 사각형거 보수 · 보강 : ■1.0×1.0m~■2.4×2.4m, L=3.298km
  - 비굴착 보수(원형관) : D600~D1000mm, L=4.445km

## □ 향후 추진계획

- '16. 3. : 5구역(3,5블럭) 3차분 시행
  - 하수관로 개량 : D300~D1000mm, L=3.396km
  - 비굴착 보수(원형관) : D600~D1000mm, L=224m

## □ 소요예산: 5,000,000천원 - 시비 100%

최근 늘어나는 배드민턴 수요의 증가로 365일 이용가능한 실내배드민턴장을 건립하여 구민의 건강증진 욕구 및 삶의 질 향상 도모

#### □ 사업개요

- 위 치 : 도림동 254번지(도림유수지 내)
- 기 간 : '15. 7. ~ '17. 12.
- 사업규모
  - 유수지 일부복개 2,881m<sup>2</sup>
  - 실내체육관(배드민턴 12면)

#### □ 추진내용

- '15. 7.28. : 서울시 투자심사 의뢰
- '15. 7.31. : 배드민턴 전용 실내체육관 건립 기본계획 수립
- '15. 8.~9. : 사업타당성조사 연구용역 착수 및 준공
- '16. 1.30. : 배드민턴장 건립관련 사업추진 방침(문화체육과)

#### □ 향후계획

- '16. 3.~12. : 각 부서별 사업추진
  - '16. 3.~5. : 도시계획(시설) 중복 결정(도시계획과)
  - '16. 3.~12. : 건축 설계공모 및 실시설계 용역(건축과)
  - '16. 5.~10. : 유수지 복개 기본 및 실시설계용역(치수과)
- '17. 1. : 공사착공
- '17. 12. : 공사준공(절대공기 12개월)

#### □ 소요예산: 4,300,000천원 - 시비 100%

경부제3녹지에 지하공영주차장을 건설하여 주택가 주차난을 해소하고 지하철 1호선 대방역 이용객들이 환승주차장으로 이용토록 함으로써 토지 이용의 효율성을 높이고, 이면도로 통행권 확보 및 소방도로 기능 유지로 지역주민의 생활 편의 향상에 기여하고자 함

#### □ 사업개요

- 위 치 : 영등포로 407 일대
- 규 모 : 지하2층 자주식 143면(건축연면적 5,622㎡)
- 기 간 : '15. 2. ~ '16. 4.

#### □ 추진현황

- '78. 8. : 도시계획시설 '녹지' 결정(서울시 고시 제429호)
- '13. 4. : 경부 제3녹지 지하공영주차장 건설(안) 구청장 방침
- '13. 5. : 서울시 투자심사 완료
- '13.10. ~ '14. 8. : 실시설계용역 추진 완료
- '15. 2. : 공사 착공(시공사 성일건설(주))
- '15.3.19. : 기공식 개최
- '16. 2. : 지상부 철근배근 및 콘크리트 타설(공정율: 70%)

#### □ 향후계획

- '16. 1. ~ 3. : 건축공사 및 진출입로 완화차로 정비
- '16. 4. : 건축부분 공사 준공 예정(전기, 기계, 통신 공사 포함)
- '16. 4. ~ 8. : 지상부 녹지조성(푸른도시과 시행)

□ 소요예산 : 9,040백만원 - 시 33, 구비 67%