

제241회 구의회 제2차 정례회

2022. 11. 21. ~ 12. 21.

희망 행복 미래도시 영등포

2022년 주요업무 보고



보건지원과

보고 순서

I . 일반 현황	...	1
II . 주요업무 추진실적	...	3
III . 2023년 주요업무 추진계획	...	20
IV . 2023년 신규·중점 추진사업	...	35

I . 일반현황

1 조 직

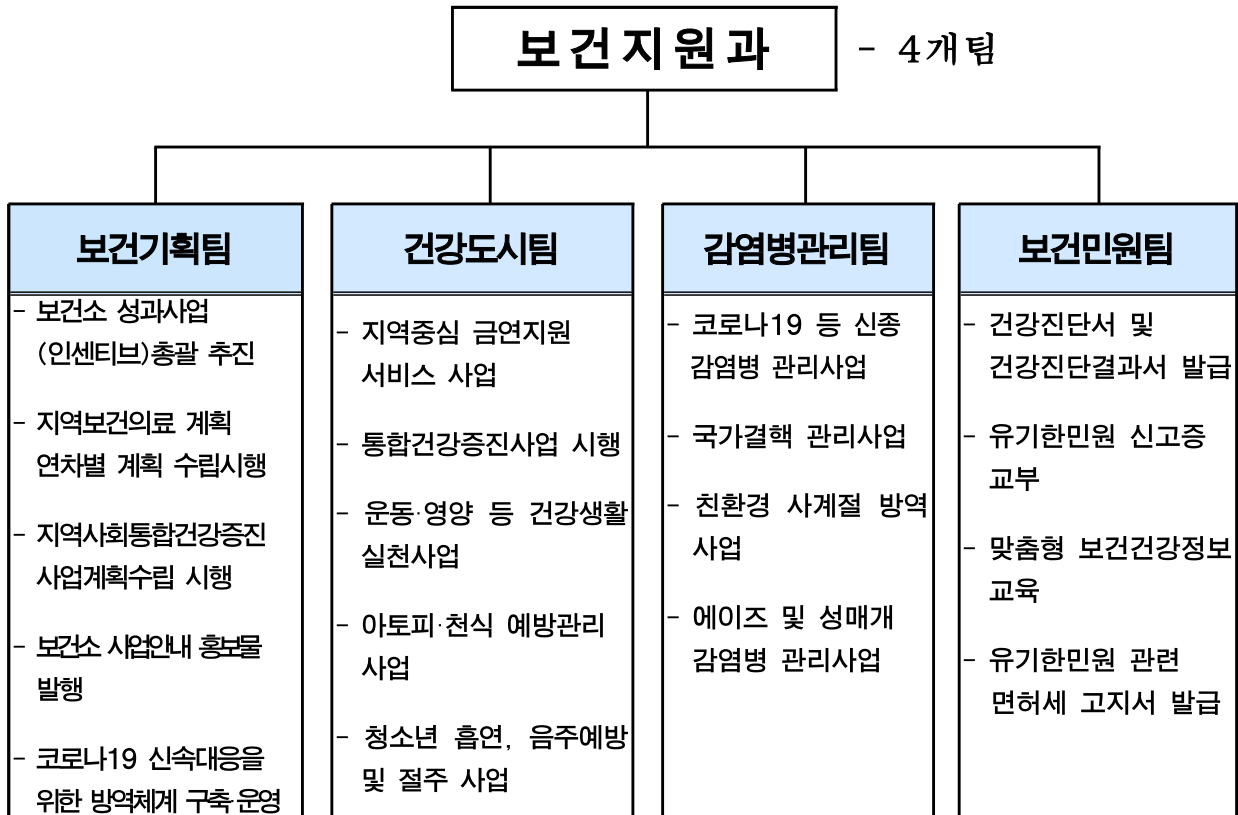

2 인 력

구 분	계	일 반 직						관리운영직				별정직 · 임기제			
		4급	5급	6급	7급	8급	9급	6급	7급	8급	9급	5급	6급	7급	8급
정 원	37	-	1	5	9	6	6	-	-	-	-	9	-	1	-
현 원	34	-	1	9	7	6	3	-	-	-	-	7	-	1	-
과부족	△3	-	-	4	△2	-	△3	-	-	-	-	△2	-	-	-

3 주요시설 및 장비

구분	명칭	현황	비고
시설물	보건소	<ul style="list-style-type: none"> ■ 당산로 123, 영등포구보건소 ■ 대지 7,622㎡ ■ 건물 3,398㎡ 	1994. 9. 1. 준공
차량	아반떼	부서공용	2012년식
	포터	감염병관리팀 방역업무	2022년식
	스타렉스	건강도시팀 추진업무	2019년식
	스타렉스	특수구급차	2015년식
장비	방역장비	<ul style="list-style-type: none"> ■ 연무장치 7(차량용 1, 휴대용 6) ■ 분무장치 13(차량용 1, 휴대용 12) ■ 초미립자 살포기 5(휴대용) 	

4 예산현황

(단위: 천원)

단위사업명	예산액	집행액		집행률(%) (10.31.기준)
		8.31.기준	10.31.까지	
계	25,027,202	12,562,365	15,827,921	64%
구민에 대한 공공의료 서비스 편의제공	187,180	155,133	170,099	91%
건강백세를 누리는 살기좋은 건강도시	1,363,458	633,775	1,031,384	76%
구민이 안전한 감염병 관리체계 확립	13,608,525	5,212,389	6,713,370	50%
인력운영비	9,525,605	6,395,585	7,701,846	81%
기본경비	342,434	165,483	211,222	62%

Ⅱ . 주요업무 추진실적

연번	사 업 명	쪽
①	보건의료서비스 제공 품질향상	4
②	금연특구 건강도시 영등포 구현	5
③	지역사회와 함께하는 건강생활 실천	7
④	임산부 및 영유아 영양플러스사업 추진	10
⑤	감염병 예방관리체계 운영	11
⑥	국가결핵관리사업 추진	13
⑦	친환경 사계절 방역사업 추진	15
⑧	에이즈 및 성매개 감염병 관리	18
⑨	고객감동 보건민원 서비스 제공	19

국민에게 공공보건의료사업 정보를 쉽고 편리하게 접할 수 있도록 홍보대상 및 홍보매체 다양화를 통한 보건사업 홍보를 활성화하고자 함

□ 사업개요

- 추진기간: 연중
- 추진내용
 - 보건의료관련 정보 전달방법 및 정보내용 다양화 추진
 - 구청, 보건소, 동주민센터, 경로당, 복지시설 등 구와 관련 있는 시설에 홍보물 비치로 정보 전달체계 확대 및 시기에 맞는 정보제공 추진

□ 주요 추진실적

○ 보건의료사업 홍보를 위한 인쇄물 제작 배포

구 분	내 용	목 표	실 적	추진율(%)	비 고
보건소 소식지	타블로이드식 4면 · 테마별 시책, 질환정보, 건강 생활정보, 보건사업안내 등	20,000부 (5,000부/4회)	3회/ 15,000부	75	
진료서비스 안내 리플릿	보건소 진료 및 이용가능 서비스에 대한 안내	2,250부	2,250부	100	
보 건 소 업무안내 책자	보건소 부서별, 업무별 이용 체계적 안내	1,000부			홍보수요 파악하여 연내 시행
지역보건 의료계획 책자	지역보건의료계획 2021년 시행결과 및 2022년 시행계획	50부	-	-	
업무메뉴얼 작성제작	직원별 업무흐름, 처리방법 등을 기재 ⇒ 업무처리 참고서	20부			
보건소 프로그램 등 홍보용포스터 제작	보건소 프로그램 안내를 위한 포스터 제작 배포	500부			

□ 향후계획

- 보건소 소식지 등 보건의료 홍보물 제작
 - 보건소 업무 재개관련 보건소 업무안내책자, 진료서비스 안내 리플릿 등 발행
- 보건의료 홍보사항을 경로당, 어린이집 등 건강취약계층, 공공시설에 제공

□ 예산현황

(단위: 천원)

예 산 액	집 행 액	집행률(%)
12,970(구비)	9,192(구비)	71 (100% 집행예정)

금연 환경조성 강화로 제도적 기반 마련을 통해 간접흡연 피해를 최소화하고 흡연자 대상 금연지원 서비스 제공과 흡연 예방교육을 실시하여 흡연을 감소 및 국민의 건강증진에 기여하고자 함

□ 사업개요

- 기 간: 연중
- 내 용: 지역사회 금연 환경조성사업 추진
 - 간접흡연 피해 방지를 위한 금연환경 조성 확대 및 금연구역 흡연단속
 - 흡연자 대상 금연클리닉 운영, 흡연 예방교육 및 금연홍보
- 실내·외 금연구역 지정: 총 14,547개소
 - 실내 금연구역: 13,465개소(국민건강증진법에서 규정)
 - 공공기관, 의료기관, 어린이집, 유치원, 학교, 음식점, PC방, 사무용·공장·복합용도 건축물(연면적 1,000㎡ 이상), 체육시설(실내골프장, 당구장 등) 등
 - 실외 금연구역: 1,082개소(영등포구 조례에서 규정)
 - 지하철역출입구, 버스정류소, 택시승차대 10m 이내, 학교주변, 금연거리 등

□ 주요 추진실적

○ 흡연을 감소를 위한 금연환경 조성

사 업 명	내 용	목표	실적	추진율(%)	비고
금연구역 확대	- 대상: 공동주택, 공개공지, 대형건축물 (5,000㎡)이 속한 대지, 유동인구가 많은 민원다발지역 - 내용: 금연구역 신청 위한 안내 및 지정	10개소	6개소	60	
금연단속원 및 단속보조원 확대 운영	- 시간선택제임기제 공무원(금연단속원) 10명/30시간 → 12명/35시간	12명	12명	100	
	- 기간제근로자(금연단속보조원) 10명/30시간 → 12명/35시간	12명	12명	100	
금연문화 정착을 위한 지도단속 강화 및 계도	- 단속전담반 운영: 2인 1조 - 흡연민원 다발지역 및 시간대 집중단속 - 신규 금연구역, 민원다발지역 계도 및 순찰강화	7,000건	5,200건	75	

사 업 명	내 용	목표	실적	추진율(%)	비고
금연지도원 규모 확대 운영	- 위촉인원: 18명→36명 - 위촉일 및 임기: 5.1./2년(2022.5.1.~2024.4.30.)	36명	36명	100	
	- 활동일수: 50일/연, 4시간/일 이상 - 주요업무: 금연구역 점검 및 감시, 계도(홍보) 시행	50일/연	43일	86	
금연클리닉 운영	- 대상: 금연을 희망하는 지역주민 - 내용: 니코틴 의존도검사, 대면·비대면 상담 등	700명	820명	117	

○ 흡연 및 음주예방교육 강화

사 업 명	내 용	목표	실적	추진율 (%)	비고
흡연·음주예방교육	- 대상: 어린이집, 유치원, 초·중·고등학교 학생 - 내용: 담배의 유해성 및 흡연, 음주의 폐해에 대한 맞춤형 교육	20개소	14개소	70	
금연·절주교육	- 대상: 직장인(사업장) - 내용: 음주절제기술, 금연 절주 행동지침 안내 등	5개소	8개소	160	

□ 향후계획

- 흡연, 음주 예방교육 집중 추진
- 금연지도, 단속활동 11월 ~ 12월 집중 추진
- 금연환경 조성 강화(금연안내기, 흡연부스, 금연 바닥 표시 설치 등)

□ 예산현황

(단위: 천원)

예 산 액	집 행 액	집행률(%)
755,890 (국 153,804, 시 46,142, 구비 555,944)	650,984 (국 132,657, 시 39,797, 구비 478,530)	86 (100% 집행예정)

지역사회 주민의 건강수준 향상을 위해 생애주기별 다양한 특성과 수요에 부합하는 건강증진서비스 제공으로 지역주민의 건강증진과 건강 형평성을 제고하고자 함

□ 사업개요

- 기 간: 연중
- 대 상: 생애주기별(영유아, 소아, 청소년, 성인, 어르신) 지역주민
- 방 법: 생활터별 접근 실시

□ 주요 추진실적

○ 건강한 어린이집 만들기

사 업 명	내 용	목표	실적	추진율(%)	비고
유아미각형성 프로그램	- 기간: 9 ~ 12월 - 장소: 해당 어린이집 - 대상: 관내 어린이집 6~7세 아동 - 내용: 5가지 주제의 미각교육 · 미각에 대한 이론 및 체험교육 · 계절에 대한 이해를 통해 다양한 식재료 학습, 오감과 오미의 이해, 요리실습	20개소	14개소	70	
Let's play 어린이집 신체활동사업	- 기간: 5 ~ 11월 - 장소: 해당 어린이집 활동실 - 대상: 참여희망 어린이집 - 내용: 어린이 신체활동 프로그램 운영 · 보육교사 신체활동 역량강화교육 추진 · 프로그램 전후 어린이 모바일 체력측정 평가 · 주 1회, 회당 30분 이상 신체활동 교육	30개소 /600명	30개소 /817명	100	

○ 건강한 학교 만들기

사 업 명	내 용	목표	실적	추진율(%)	비고
건강한 돌봄놀이터	- 기간: 5 ~ 12월 - 장소: 해당 초등학교 활동실 - 대상: 돌봄교실 이용아동(1~3학년) - 내용: 어린이 놀이형 신체활동 프로그램 운영 · 참여형 영양 및 식생활 교육 추진	23개교	22개교	96	
「애들아 아침밥 먹자」 영양교육	- 기간: 5 ~ 11월 - 장소: 관내 초·중·고 - 대상: 신청한 관내 초·중·고등학교 학생 - 내용: '친구야 아침밥먹자' 캠페인(비대면)	43개교	44개교	102	

○ 건강한 직장 만들기

사 업 명	내 용	목표	실적	추진율(%)	비고
사업장 건강릴레이 (금연, 절주, 영양, 신체활동)	- 장소: 관내 사업장 - 대상: 신청한 관내 50인이상 사업장 및 다중이용 시설 - 내용: 사업장 연계 건강행태개선 프로그램 지원 (금연, 절주, 영양, 신체활동 관련 교육 및 캠페인)	20개소	23개소	115	

○ 건강한 지역사회 만들기

사 업 명	내 용	목표	실적	추진율(%)	비고
건강영등포 2080프로젝트	- 기간: 4 ~ 8월(주2회) - 장소: 문래공원 외 6권역별 공원 - 대상: 지역주민 누구나 - 내용 · 집에서 할 수 있는 신체활동 교육 자료 제공 · 나 혼자 공원 걷기 운영(주 1회, 1만보 이상 인증) · 온라인 라이브 운동교실 운영(주 2회, 회당 60분)	6개소	7개소	117	
헬스리셋 프로젝트	- 기간: 연중(주 2회) - 장소: 운동상담실 및 각 가정 - 대상: 건강고위험군(비만, 만성질환) - 방법: 온라인 ZOOM을 이용하여 운동교실 운영 - 내용 · 1:1 맞춤형 운동 상담 및 운동 처방 제공 · 질환별 맞춤형 운동교실 운영(주 2회, 회당 60분)	500명	301명	60	
걷기 마일리지	- 기간: 1 ~ 12월 - 장소: 지역별 생활터, 2층 시민건강증진센터 내 운동상담실 - 대상: 지역주민 누구나 - 내용 · 건강체중의 중요성 인식 확대 온라인 캠페인 · 만보계 어플리케이션을 활용하여 걷기 활동	9,000명	11,381명	126	
100세 건강관리 (영양·운동) 교실	- 기간: 3 ~ 12월 - 장소: 해당 경로당 - 대상: 경로당 방문 어르신 - 내용 · 부족한 영양소별 섭취방법 영양교육 · 위생적 음식관리, 나트륨 줄이기 교실 · 낙상예방 스트레칭 교육	50개소	37개소	74	
우리가족 건강요리교실	- 기간: 1 ~ 12월 - 장소: 신청자 가정 - 대상: 유아 동반 부모 - 내용 · 나트륨·당류 저감화 우리아이 간식 만들기 · 생활 속 실천 저염·저당 요리 활동	36회	30회	83	
건강계단 운영	- 기간: 연중 - 장소: 지하철역 및 사업장, 공동주택 등 - 내용: 생활 속 신체활동증진 환경조성 관리 및 운영	70개소	70개소	100	

○ 취약계층 건강만들기

사업명	내용	목표	실적	추진률(%)	비고
KIDS MOVE!! 신체활동사업	- 기간: 9 ~ 12월 - 장소: 지역아동센터 활동실 등 - 대상: 지역아동센터 어린이 - 내용 · 취약계층아동 비만예방 프로그램운영 · 비대면 신체활동 교육자료 배포 및 실천하기	12개소	11개소	91	
어르신 건강충전소	- 기간: 9~12월 - 장소: 무료급식소, 취약경로당 - 대상: 취약 어르신 - 내용 · 노인 맞춤형 운동 교육 · 낙상예방, 근력 및 밸런스 증진 운동 ※비대면 병행	10개소	8개소	80	
지역아동센터 튼튼이 영양교실	- 기간: 5 ~ 12월 - 장소: 해당 지역아동센터 - 대상: 지역아동센터 아동 - 내용 · 나트륨·당류 저감화 영양교육 · 영양표시 바로알고 건강간식 선택하기 · 아침밥 섭취의 중요성 교육	16개소	16개소	100	

○ 지역사회 건강환경 조성

사업명	내용	목표	실적	추진률(%)	비고
아토피·천식 안심기관 운영	- 대상: 학교, 어린이집, 유치원 아토피 안심학교 참여기관 - 내용 · 서울시 아토피·천식 교육정보센터와 연계 아토피 천식 안심기관 인증 및 재인증 · 알레르기 질환 환아 선별 조사 실시 · 아토피·천식 예방관리 교육	20개소	33개소	165	
알레르기질환 예방관리 교육·홍보	- 대상: 학교, 어린이집, 유치원 아토피 안심학교 참여기관 - 내용: 아토피·천식 교육 추진 및 홍보	20개소	22개소	110	

□ 향후계획

- 유아미각형성프로그램, 우리가족건강요리교실, 어르신건강충전소 등 추진
- 알레르기 질환 예방관리 교육, 홍보

□ 예산현황

(단위: 천원)

예산액	집행액	집행률(%)
124,523 (국 62,262, 시 18,680, 구비 43,581)	120,669 (국 60,335 시 18,100, 구비 42,234)	97

「저출산·고령화 시대」를 맞아 임산부(임신부·출산부·수유부)와 영유아에 대한 맞춤형 영양교육 및 상담, 보충식품 지원을 통해 국민의 건강증진을 도모하고자 함

□ 사업개요

- 기 간: 연중
- 장 소: 보건소 3층 영양플러스센터, 개별 가정
- 대 상: 만 6세 이하 영유아, 임신부, 출산부, 수유부
 - 소득기준: 가구 규모별 중위소득 80% 이하 가구
 - 위험요인: 빈혈, 저체중, 성장부진, 영양섭취상태 불량 중 한 가지 이상 위험요인 보유자
- 내 용: 영양교육 및 상담, 보충식품 공급, 영양평가 등

□ 주요 추진실적

사 업 명	내 용	목표	실적	추진율(%)	비고
보충식품 공급	- 방법: 각 가정으로 보충식품 배송 - 내용: 대상별 식품패키지 6종(쌀, 감자, 당근, 달걀, 우유 등)을 구분하여 지급	680명	390명	57	
정기적인 영양평가	- 내용: 신체계측(체중, 신장), 빈혈검사, 영양섭취상태조사(24시간 회상법), 기타 영양위험요인(다태아 임신, 미숙아 등) - 평가: 대상자 선정, 중간평가, 종료평가	1,560회	1,108회	71	
영양교육 및 상담	- 방법: 단체교육 및 가정방문 - 내용: 대상자별 맞춤형 영양교육 및 조리시연 가정방문 1:1 상담	840회	942회	112	

□ 향후계획

- 영유아 및 임산부의 대상별 영양교육 및 상담
- 영양불량 위험요인 개선에 도움이 되는 보충식품 공급
- 정기적인 영양평가 및 가구별 가정방문
- 사업에 대한 소식지 등 홍보매체를 활용한 홍보 실시

□ 예산현황

(단위: 천원)

예 산 액	집 행 액	집행률(%)
452,908 (국 54,048, 시 136,898, 구비 261,962)	241,731 (국 45,120, 시 66,559, 구비 130,052)	53

코로나19 등 신종 감염병 감시체계 운영 및 감염병 대응요원 역량강화로 감염병 발생 시 신속 대응 및 구민 건강증진에 기여하고자 함

□ 사업개요

○ 기 간: 연중

○ 내 용

- 신종 감염병 등 감염병 비상방역체계 운영

· 신종 및 해외유입 감염병, 수인성 식품매개 감염병 등 발생 여부 감시

- 감염병 역학조사 및 신속 대응

· 코로나19 등 감염병 환자 발생 신속 대응을 위한 “역학조사반“ 상시 운영

· 확진자 발생 시, 기초 역학조사를 통한 증상발현, 기저질환 등 파악 및 심층 역학조사

- 상시 보건소 선별진료소 운영

· 호흡기 질환자(상기도 감염, 인플루엔자 유사증상) 내방 시 검체 채취

· 의무 검사대상 및 역학적 연관성이 있는 대상자의 신속한 진단검사 실시로

확진자 조기 발견 및 감염병 확산 방지

- 감염병 대처능력 역량강화 교육 및 위기대응 훈련참여

· 보건소 직원 개인보호복 착·탈의 교육 및 감염병 관리교육 실시

· 신종감염병 비상 대응훈련 참여(서울시, 11월 예정)

□ 주요 추진실적

구 분	내 용	목 표	실 적(누계)	추진율(%)	비 고
신 종 감 염 병 등 감 염 병 비상방역체계 운영	○ 법정감염병(86종) 역학조사 및 환자관리 - '22.1~10월 법정감염병 역학조사: 451건 - 신종 및 해외유입감염병 관리: 2건(완송이두창) - 생물테러 대응 및 보고관리: 점검1회(질병청) - 수인성 식품매개 감염병 관리: 5건 - 한센병 대상자, HIV감염인 관리 및 치료비 지원 - 표본감시 감염병 발생유무 감시: 6,767건	발생 시	7,225건	100	

구분	내용	목표	실적(누계)	추진율(%)	비고
감염병 역학조사 및 신속 대응	○ 코로나19 역학조사TF팀 운영 - 역학조사: 총 225,275건 · 우리구 207,763건, 타지역 17,512건 - 자가격리: 총 68,385명 · 확진자 접촉(40,962명), 해외입국자(27,423명) - 확진자 격리이송: 10,200명 - 증명서 발급: 17,612건 - 격리입원치료비 지급: 8,063건	발생 시	[역학조사] 225,275건 [자가격리] 68,385명 [격리이송] 10,200명 [격리치료비] 8,063건	100	
	○ 코로나19 재택치료전담반 운영 - 격리해제 191,770건, 응급이송 475건 - 재택치료비 지급: 5,353건	발생 시	[재택관리] 193,890명 [재택치료비] 5,353건	100	
상시 보건소 선별진료소 운영	○ 보건소 및 여의도 임시선별진료소 운영 - 보건소 선별진료소: 659,519건 - 여의동 임시선별진료소: 269,915건 - 대림동 임시선별진료소(운영종료): 120,970건	발생 시	1,050,404건	100	
감염병 대처능력 역량강화 교육 및 위기대응 훈련참여	○ 감염병 대응 역량강화 - 감염병 대응요원 실무자교육(FETP) : 2회 - 신종감염병 비상 대응훈련(서울시, 11월 예정)	2회	2회	100	

□ 향후계획

- 감염병 발생 시 신속한 역학조사 및 대응으로 감염병 전파 사전 차단
- 보건소 및 임시선별진료소 운영으로 감염병 전파 사전차단 및 구민 건강증진
- 감염병 대응요원 실무자교육(FETP) 참석으로 감염병 직원 역량 강화

□ 예산현황

(단위: 천원)

예산액	집행액	집행률(%)
8,362,157 (국 3,556,688, 시 2,261,555, 구 2,543,914)	5,691,861 (국 2,548,583, 시 1,537,234, 구 1,606,044)	68

결핵 조기발견 및 결핵환자 관리·지원을 통해 지역사회 결핵확산을 방지하고 예방교육 및 홍보를 강화하여 국민 건강증진에 기여하고자 함

□ 사업개요

- 기 간: 연중
- 대 상: 지역주민, 결핵환자 및 접촉자, 집단시설 종사자 등
- 내 용: 결핵조기발견, 결핵환자 관리 및 지원, 결핵예방 교육 및 홍보

□ 주요 추진실적

○ 결핵조기발견을 위한 검진

- 찾아가는 결핵 이동검진(흉부X선, 객담검사) 실시 (대한결핵협회 검진차량 이용)

구분	대상	검진 장소	검진목표	검진인원	환자 발견	비고
취약계층 이동검진	어르신	노인복지시설, 경로당 등	800명	1,208명	1명	
	노숙인	노숙인시설, 영등포역	500명	195명	-	
	쪽방거주자	쪽방촌	510명	595명	4명	
	고시원거주자	고시원(영등포동, 영등포본동)	100명	641명	5명	
	외국인	외국인 밀집 시설	200명	145명	-	
고등학생 이동검진	고등학생 2학년	관내 고등학교	9개교/ 1,623명	9개교/ 1,623명	-	

○ 결핵환자 치료 및 관리·접촉자 관리

사업명	내 용	목표	실 적	추진율(%)	비고
민간·공공협력 결핵관리사업 (결핵환자 관리)	- 결핵환자 사례조사 및 복약관리 - 결핵환자 교육 및 상담	발생시	182명	100	
입원·격리치료 명령 결핵환자 의료비 지원	- 입원비, 환자본인부담 약제비, 간병비 및 부양가족생활보호비 등을 지원	발생시	1명/ 1,770천원	100	
결핵환자 역학조사	- 집단시설 결핵환자 발생시 역학조사 후 접촉자 분류 및 관리	발생시	34건/ 471명	100	
결핵환자 접촉자 (가족, 집단시설) 검진비 지원	- 대 상: 결핵환자 접촉자(가족, 집단시설) - 내 용: 결핵검사(흉부X선, 객담검사) 및 잠복결핵감염 검사 실시 후 검진비 지원	발생시	281명 12,774천원	100	

○ 홍보 및 교육실시

구분	대상	내용	목표	실적	추진율(%)	비고
집단시설 결핵예방 교육 및 검진 안내	의료기관, 산후조리원, 초·중학교, 유치원, 어린이집, 아동복지시설	-기간: 7월~12월 -대상: 결핵예방법 제11조에 해당하는 집단시설 종사자 -내용: 결핵 및 잠복결핵 감염예방 교육 및 검진 안내	1,114 개소	1,114 개소	100	
취약계층 맞춤형 결핵예방 홍보	취약계층	-기간: 3월~12월 -대상: 어르신, 노숙인, 쪽방·고시원 거주자 -내용: 결핵 이동검진 시 결핵 예방 교육	42회	42회	100	

□ 향후계획

- 결핵 진료실 운영을 통한 결핵환자 및 검진 희망내소자 검진 및 추서관리
- 결핵 환자 치료 및 접촉자 관리 지속
- 집단시설 결핵예방 교육 실시여부 점검
- 구민대상 결핵 예방 홍보 캠페인 실시

□ 예산현황

(단위: 천원)

예산액	집행액	집행률(%)
432,609 (국 272,425, 시 84,367, 구 75,817)	323,519 (국 222,412, 시 51,359, 구비 49,748)	75

사계절 맞춤형 친환경 방역 소독으로 감염병 발생 예방 및 건강한 지역사회 환경 조성으로 구민 건강증진에 기여하고자 함

□ 사업개요

- 모기방제시스템 운영
 - 사업기간: 5 ~ 10월
 - 사업대상: 디지털모기계측기 25대, 모기채집 유문등 3대, 해충유인살충기 53개소 273대
 - 사업내용
 - 디지털모기계측기 운영: 지역별 모기개체 자동 계측
 - 모기채집 유문등 운영: 감염병 매개 모기 감시
 - 해충유인살충기 운영: 해충을 유인·흡입 후 물리적 살충
- 주민이 안전한 친환경 방역사업
 - 사업기간: 연중
 - 사업대상: 소독 의무대상시설, 소독 비의무대상시설 및 방역 취약지역 등
 - 사업내용

구분	구 방역단	민간대행 방역단	동 자율방역단																																																																		
기간	연중	연중	5월 ~ 10월																																																																		
개요	▶ 대상: 구 방역단(1개반 4명) ▶ 내용 - 소독 의무대상시설 점검: 연1회 · 근거: 감염병예방법시행령제24조 (소독을 해야 하는 시설) · 모기 유충조사 및 관리지도 · 모기 예방 안내문 배부 - 방역민원처리(120, 상담민원 등) - 모기방제시스템 운영 · 디지털모기계측기운영(25대) · 모기채집유문등 운영(3대) · 해충유인살충기운영(273대)	▶ 대상: 민간대행 소독업체(1개반 2명) ▶ 내용 - 소독 비 의무대상시설 점검: 2년1회 <table border="1" style="width: 100%; text-align: center;"> <tr> <td rowspan="2">대상</td> <td colspan="3">복합용도건축물(2천㎡미만)</td> </tr> <tr> <td>계</td> <td>연면적 0~199㎡</td> <td>연면적 200~1999㎡</td> </tr> <tr> <td>개소</td> <td>6,392</td> <td>3,203개소</td> <td>3,189개소</td> </tr> <tr> <td>기간</td> <td>2년</td> <td>2022년 (짝수해)</td> <td>2023년 (홀수해)</td> </tr> </table> · 모기 유충조사 및 유충구제 · 관리자 모기 예방 안내문 배부 - 취약지역(공원, 하천변 등)방역 - 긴급 감염병 발생 시 협조	대상	복합용도건축물(2천㎡미만)			계	연면적 0~199㎡	연면적 200~1999㎡	개소	6,392	3,203개소	3,189개소	기간	2년	2022년 (짝수해)	2023년 (홀수해)	▶ 대상 -동 자율방역단(18개반 72명) ▶ 횟수: 18개동 주 2회 ▶ 내용 - 동별 취약지역 살충소독 · 공가, 재개발지역 등 <table border="1" style="width: 100%; text-align: center;"> <tr> <td>당1</td><td>당2</td><td>대1</td><td>대2</td><td>대3</td><td>도림</td></tr> <tr> <td>11</td><td>11</td><td>11</td><td>15</td><td>12</td><td>12</td></tr> <tr> <td>문래</td><td>신1</td><td>신3</td><td>신4</td><td>신5</td><td>신6</td></tr> <tr> <td>11</td><td>11</td><td>14</td><td>11</td><td>11</td><td>12</td></tr> <tr> <td>신7</td><td>양1</td><td>양2</td><td>여의</td><td>영등포</td><td>본동</td></tr> <tr> <td>11</td><td>11</td><td>11</td><td>9</td><td>14</td><td>13</td></tr> </table> - 쪽방촌 방역소독 - 긴급 감염병 발생 시 협조	당1	당2	대1	대2	대3	도림	11	11	11	15	12	12	문래	신1	신3	신4	신5	신6	11	11	14	11	11	12	신7	양1	양2	여의	영등포	본동	11	11	11	9	14	13															
	대상	복합용도건축물(2천㎡미만)																																																																			
계		연면적 0~199㎡	연면적 200~1999㎡																																																																		
개소	6,392	3,203개소	3,189개소																																																																		
기간	2년	2022년 (짝수해)	2023년 (홀수해)																																																																		
당1	당2	대1	대2	대3	도림																																																																
11	11	11	15	12	12																																																																
문래	신1	신3	신4	신5	신6																																																																
11	11	14	11	11	12																																																																
신7	양1	양2	여의	영등포	본동																																																																
11	11	11	9	14	13																																																																
대상	▶ 소독의무대상시설(1,621개소) <table border="1" style="width: 100%; text-align: center;"> <tr> <td>숙박업</td><td>관광 숙박업</td><td>식품 접객업</td><td>대합실/문수</td><td>역사</td></tr> <tr> <td>93</td><td>31</td><td>222</td><td>4</td><td>20</td></tr> <tr> <td>유통 시설</td><td>전통 시장</td><td>병원</td><td>급식소</td><td>기숙사</td><td>공연장</td><td>학교</td></tr> <tr> <td>17</td><td>9</td><td>31</td><td>272</td><td>2</td><td>4</td><td>44</td></tr> <tr> <td>학원</td><td>복합용도 건축물</td><td>어린이집</td><td>유치원</td><td>공동주택</td></tr> <tr> <td>2</td><td>669</td><td>80</td><td>37</td><td>84</td></tr> </table>	숙박업	관광 숙박업	식품 접객업	대합실/문수	역사	93	31	222	4	20	유통 시설	전통 시장	병원	급식소	기숙사	공연장	학교	17	9	31	272	2	4	44	학원	복합용도 건축물	어린이집	유치원	공동주택	2	669	80	37	84	▶ 방역 취약지역(3,399개소) <table border="1" style="width: 100%; text-align: center;"> <tr> <td>자원 순환센터</td><td>유수지 펌프장</td><td>하천</td><td>공원</td><td>300세대 미만APT</td></tr> <tr> <td>1</td><td>8</td><td>2</td><td>52</td><td>133</td></tr> <tr> <td colspan="5">복합용도건축물 (연면적 0~199㎡)</td> </tr> <tr> <td colspan="5">3,203개소</td> </tr> </table>	자원 순환센터	유수지 펌프장	하천	공원	300세대 미만APT	1	8	2	52	133	복합용도건축물 (연면적 0~199㎡)					3,203개소					▶ 동별 취약지역(211개소) <table border="1" style="width: 100%; text-align: center;"> <tr> <td>녹지대</td><td>마을마당</td><td>공가</td></tr> <tr> <td>43</td><td>30</td><td>36</td></tr> <tr> <td>재개발</td><td>쪽방촌</td><td>비위생지역</td></tr> <tr> <td>7</td><td>6</td><td>89</td></tr> </table>	녹지대	마을마당	공가	43	30	36	재개발	쪽방촌	비위생지역	7	6	89
숙박업	관광 숙박업	식품 접객업	대합실/문수	역사																																																																	
93	31	222	4	20																																																																	
유통 시설	전통 시장	병원	급식소	기숙사	공연장	학교																																																															
17	9	31	272	2	4	44																																																															
학원	복합용도 건축물	어린이집	유치원	공동주택																																																																	
2	669	80	37	84																																																																	
자원 순환센터	유수지 펌프장	하천	공원	300세대 미만APT																																																																	
1	8	2	52	133																																																																	
복합용도건축물 (연면적 0~199㎡)																																																																					
3,203개소																																																																					
녹지대	마을마당	공가																																																																			
43	30	36																																																																			
재개발	쪽방촌	비위생지역																																																																			
7	6	89																																																																			

□ 주요 추진실적

○ 월별 추진일정

3월	4월	5월	6월	7월	8월	9월	10월	11월	12월	1월	2월
봄철 모기방제		하절기 모기방제						가을철 모기방제	동절기 모기방제		
· 방역취약지역 환경정비 · 모기예방안내문배부		· 소독의무대상시설 모기 유충조사 및 시설 점검 · 소독의무대상시설 유충발생 시 원인조사 및 조치						· 유충·민원 현황 조사	· 유충·민원발생지역 재점검 · 환경취약지역 재점검		

○ 추진현황

[22.10.31.기준]

구분	내용	주체	목표	실적	추진율(%)	비고
모기방제 시스템 운영	디지털모기계측기 모니터링	구방역단	24회 (주1회)	24회	100	
	위험모기채집 유문등 모니터링	구방역단	24회 (주1회)	24회	100	
	해충 유인 살충기 가동 및 운영	구방역단	273대	273대	100	
친환경 방역사업	소독 의무 대상시설 관리	구방역단	1,621개소	1,546개소	95	
	소독 비의무 대상시설 관리	민간 대행	3,203개소	2,895개소	90	
	동별 취약지역 방역소독	새마을 방역단	864회	864회	100	
	모기·해충 방역민원 처리	구방역단	-	328건	100	

※ 관내 디지털모기측정기(DMS)를 통한 친환경 모기방제 시스템 운영

- 기간: 5 ~ 10월
- 내용: 디지털모기측정기를 통한 관내 모기활동지수 모니터링 및 방역조치
- 실적
 - 총 24회 모니터링 및 3단계(주의) 이상 측정장소 138개소 집중방제
 - 보건소 홈페이지 모기 예보제 상시 게재

※ 집중호우 침수피해지역 및 가구 방역활동

- 기간: 8. 10. ~ 9. 30.
- 대상: 침수피해지역 및 가구
- 내용
 - 침수피해지역 및 가구 7,493개소 방역
 - 침수피해가구 대상 방역소독 대구민 홍보(문자, SNS 등): 5,818세대
 - 방역소독 콜센터 운영: 방역 민원 접수 및 신속 방역 처리(5,000개소)
 - 집중 침수피해지역 방역약품 및 물품 15,507개 지원
 - 방역약품 2,000개(살균제, 손소독제 등)/방역물품 13,507개(마스크, 체온계, 비닐장갑 등)

향후계획

- 소독 의무·비의무대상시설 유충 발생지역 및 취약지역 동절기 재점검
- 유충 발생지역 원인조사 및 대책 수립 및 방역민원 발생지 상시 점검

예산현황

(단위: 천원)

예 산 액	집 행 액	집행률(%)
358,282(구비)	317,834(구비)	89

에이즈 및 성매개감염병에 대한 정확한 정보제공, 예방 및 조기발견을 위한 무료검사, 감염인에 대한 지속적인 관리 등으로 개인의 건강증진은 물론 타인으로서의 전파방지로 국민 건강보호에 기여하고자 함

사업개요

- 기 간: 연중
- 대 상: HIV 감염인 및 AIDS 환자, 성매개 감염우려자 및 관내구민
- 내 용
 - 에이즈 및 성매개 감염병 조기발견 및 치료 유도
 - 에이즈 및 성매개 감염병 검진 대상자의 자발적 검진 유도

주요 추진실적

구 분	내 용	목 표	실 적	진도율(%)	비고
에이즈 감염인 등록관리 및 진료비 지원	- 정기상담 및 진료비 지원	발생 시	등록·관리: 276명 진료비 지원: 149,731천원	100	
HIV 감염인 발견 및 역학조사	- 역학조사 실시	발생 시	12건	100	
교육 (37회)	찾아가는 성매개감염병 예방교육 - 대상: 초등학교 학생 - 내용: 올바른 성문화 알기 등	37학급 884명	37학급 884명	100	
홍보 (15회)	에이즈 및 성매개 감염병 예방홍보 - 대상: 구민 - 방법: 보도자료, 홈페이지 등	15회	14회	93	

향후계획

- 에이즈 감염인에 대한 지속적인 관리 및 진료비 지원
- 맞춤형 찾아가는 성교육으로 HIV 및 성매개감염병에 대한 올바른 정보제공
- 홈페이지 및 보건소 내 에이즈 및 성매개감염병 홍보물 게시
- '22년 12월 1일 제34회 세계 에이즈의 날 에이즈 예방 캠페인

예산현황

(단위: 천원, %)

예 산 액	집 행 액	집행률(%)
167,750 (국 80,275 시 80,275 구비 7,200)	159,852 (국 76,366, 시 76,366, 구비 7,120)	95

유기한 민원 접수와 건강진단결과서 검사결과 및 재검일 알림 서비스 등으로 민원 만족도 제고와 신속하고 정확한 민원처리를 통해 신뢰 받는 보건소 민원행정을 구현하고자 함.

□ 사업개요

- 추진기간: 연중
- 추진내용
 - 다양한 팸플릿 배부를 통한 맞춤형 보건건강정보교육 활성화
 - 유기한민원 접수 후 신고증 교부와 면허세 납부 안내로 정확한 민원처리
 - 보건민원실 업무재개로 건강진단결과서 등기우편발송서비스 및 문자 알림 서비스 재실시로 내방민원의 재방문 최소화와 민원편의 극대화

□ 주요 추진실적

- 유기한민원 신고증 교부 건수: 887건
 - 교부방법: 유기한민원 접수자가 대장작성을 통해 신고증 수령
- 유기한 민원 관련 면허세 고지서 발급 건수: 588건
- 건강진단(결과)서 검사 결과 문자 알림 및 등기발송: 4,843건/161건

□ 향후계획

- 사회적 약자를 위한 보건민원 서비스 향상 추진
 - 민원 창구에 청각·언어장애인들을 위한 수어통역 영상전화기 비치로 창구직원의 민원응대 서비스 지원
 - 외국인 대상 통역 서비스 활용 등
- 접수 도장 날인제도 강화로 접수자와 검사자 일치를 통한 제증명 발급 관리 강화

□ 예산현황

(단위: 천원)

예 산 액	집 행 액	집행률(%)
3,944(구비)	3,494(구비)	89 (100%집행예정)

Ⅲ . 2023년 주요업무 추진계획

연번	사 업 명	쪽
①	맞춤형 공공보건의료서비스 정보제공 품질향상	21
②	금연도시 영등포 조성	22
③	지역사회와 함께하는 건강생활 실천	24
④	임산부 및 영유아 영양플러스사업 추진	26
⑤	감염병 예방관리체계 운영	27
⑥	국가결핵관리사업 추진	29
⑦	친환경 사계절 방역사업 추진	31
⑧	고객감동 보건민원 서비스 제공	33

1 맞춤형 공공보건의료서비스 정보제공 품질향상 보건기획팀

구민에게 공공보건의료사업 정보를 쉽고 편리하게 접할 수 있도록 홍보 대상 및 매체를 다양화하여 구민들의 건강증진 및 삶의 질을 향상하고자 함

□ 사업개요

- 기 간: 연중
- 사업내용
 - 구민이 보다 쉽고 편하게 보건의료사업 정보를 접할 수 있도록 보건소 사업 관련 정보 제공 활성화, 전달체계 개발, 보유정보 업데이트
 - 구민이 적기에 건강관리를 할 수 있도록 감염병 예방, 예방접종 등 구민생활에 밀접한 보건의료사업 정보제공 및 시기에 맞는 홍보

□ 세부 추진계획

- 온라인매체 등 홍보 강화
 - 코로나 등 신종감염병 발생상황에 대처하여 보건의료사업 유익한 정보 제공
 - 지역방송(CMB), 구 홈페이지, SNS, 문자알림서비스, 키오스크 등
- 홍보물 제작: 총6종 24,000부

구 분	내 용	수 량	추진일정	비고(배부처)
보건소 소식지	타블로이드식 4면 · 테마별 시책, 질환정보, 건강 생활정보, 보건사업안내 등	20,000부 (5,000부/회)	연4회 (분기별)	- 500여 개소 배부 (구청 및 보건소, 동주민센터 어린이집, 경로당, 학교, 각종 복지시설 등)
진료서비스 안내 리플릿	보건소 진료 및 이용가능 서비스에 대한 안내	2,250부 -국문 750부 -중문 750부 -점자 750부	연1회 (상반기)	- 40여 개소 배부 (구청 및 보건소, 동주민센터 시설관리공단, 복지관 등)
보건소 업무안내 책자	보건소 부서별, 업무별 이용 체계적 안내	1,000부	연1회 (상반기)	
지역보건 의료계획 책자	제8기 지역보건의료계획	50부	연1회 (상반기)	- 지역보건의료심의위원회 - 보건소 사업부서 등
업무메뉴얼 작성 제작	직원별 업무흐름, 처리방법 등을 기재 ⇒ 업무처리 참고서	20부	연1회 (상반기)	- 직원별 업무 공유 자료
보건소 프로그램 등 홍보용포스터 제작	보건소 프로그램 안내를 위한 포스터 제작 배포	500부	연1회	- 500여 개소 배부 (구청 및 보건소, 동주민센터 어린이집, 경로당, 학교, 각종 복지시설 등)

□ 소요예산: 총16,700천원(구비)

금연 환경조성 강화로 제도적 기반 마련을 통해 간접흡연 피해를 최소화하고 흡연자 대상 금연지원 서비스 제공과 흡연 예방교육을 실시하여 흡연을 감소 및 국민의 건강증진에 기여하고자 함

□ 사업개요

- 기 간: 연중
 - 내 용: 지역사회 금연 환경조성사업 추진
 - 간접흡연 피해 방지를 위한 금연환경 조성 확대 및 금연구역 흡연단속
 - 흡연자 대상 금연클리닉 운영, 흡연 예방교육 및 금연홍보
 - 실내·외 금연구역 지정: 총 14,551개소
 - 실내 금연구역: 13,465개소(국민건강증진법에서 규정)
 - 공공기관, 의료기관, 어린이집, 유치원, 학교, 음식점, PC방, 사무용·공장·복합용도 건축물(연면적 1,000㎡ 이상), 체육시설(실내골프장, 당구장 등) 등
 - 실외 금연구역: 1,086개소(영등포구 조례에서 규정)
 - 지하철역출입구, 버스정류소, 택시승차대 10m 이내, 학교주변, 금연거리 등
- ※ '22년 12월 중 금연거리(4개소) 추가 지정포함

□ 세부 추진계획

① 간접흡연 피해 근절을 위한 금연환경 조성

- 금연구역 확대 및 흡연부스 설치
 - 목 표: 금연구역 5개소 확충
 - 대 상: 공동주택, 대형 건축물의 공개공지, 그 이외의 유동인구가 많은 민원다발지역
 - 내 용
 - 공동주택 금연구역(금연아파트 등) 신청을 위한 안내 및 지정
 - 소유주 신청에 의한 공개공지 및 대형건축물(5,000㎡)이 속한 대지
 - 유동인구가 많은 민원다발지역
 - 방 법
 - 민원 다발구역 중심으로 주민 설문조사 후 금연구역 지정
 - 인도폭, 건물과의 이격 거리 등 고려하여 흡연부스 설치

○ 금연구역 내 흡연 지도·단속 및 계도

- 목 표: 7,000건
- 내 용: 실내·외 금연구역 관리, 흡연자 계도·단속 및 후속 처리
- 단속인력: 금연단속(보조)원, 24명(시간선택제임기제 12명, 기간제근로자 12명)
 - 금연지역 단속 및 계도: 2인 1조 10개조 20명
 - 민원처리조: 2인 1조 2개조 4명

○ 금연지도원 운영

- 인 원: 36명
- 활동대상: 실내금연구역 13,465개소
- 활동기간: 50일/연, 4시간/일
- 내 용
 - 금연구역 시설기준 이행상태 점검
 - 금연구역 내 흡연 감시 및 계도 활동(홍보) 등

○ 금연단속(보조)원 및 금연지도원 교육 실시

- 기 간: 1회/연
- 방 법: 대면 및 집합 교육
- 대 상: 60명(금연단속원 12명, 금연단속보조원 12명, 금연지도원 36명)
- 내 용
 - 관련 법령 교육 및 구정 추진 방향 공유
 - 금연 취약지역 현장 파악 및 금연구역 지정 장소, 추가 흡연구역, 금연안내기 설치 장소 발굴 및 정보 공유
 - 민원다발지역 문제점 파악 및 해결방안 제시 능력 배양

② 흡연율 감소를 위한 금연지원서비스 제공

○ 금연클리닉 운영

- 목 표: 700명
- 대 상: 금연을 희망하는 흡연자
- 내 용
 - 니코틴 의존도 검사, 금연클리닉 등록 및 상담, 행동요법제 교육 및 금연보조제 배부
 - 금연성공자 기념품 제공(3개월, 6개월) 및 대상자 추후관리
- 참여자 확대를 위한 홍보
 - 태양광 LED 안내판 및 로고젝터에 금연클리닉 문구 삽입 홍보
 - 금연아파트 지정 신청 시 금연클리닉 리플렛·홍보물 배부
 - 보건소 주민대상 교육 운영 시 금연클리닉 홍보물 배부

③ **흡연 및 음주예방 교육**

○ **어린이집, 유치원, 초·중·고등학교 흡연·음주예방 교육**

- 목표·대상: 관내 어린이집, 유치원, 초·중·고등학교 희망기관 20 → 50개소

- 내 용

- 전문 강사를 활용한 연령별 눈높이 맞춤 흡연·음주 미디어 활용 예방교육
- 절주 필요성 교육, 음주관련 질병 안내

○ **직장인 대상 금연·절주교육 운영**

- 대 상: 관내 사업장 5 → 20개소

- 내 용

- 전문강사 활용, 다문화가족지원센터와 연계한 금연·절주 교육 운영
- 음주거절의 기술, 절주를 위한 행동지침 안내 등

□ **소요예산: 총 679,323천원(국 149,210, 시 44,763, 구비 485,350)**

지역사회 주민의 건강수준 향상을 위해 생애주기별 다양한 특성과 수요에 부합하는 건강증진서비스 제공으로 지역주민의 건강증진과 건강 형평성을 제고하고자 함

□ 사업개요

○ 사업기간: 연중

○ 사업내용

- 생애주기별(영유아, 소아, 청소년, 성인, 어르신)에 맞춘 건강생활 통합서비스
 - 생애주기별 건강증진교육(신체활동·영양·금연·절주), 건강 플러스 체험관 운영
- 지역사회 건강 환경조성
 - 지역사회 생활터 홍보 및 캠페인 활동, 건강계단 운영 등
- 아토피·천식 예방관리사업
 - 아토피·천식 안심기관 운영 및 알레르기 질환 예방교육, 아토피·천식 예방관리 홍보

□ 세부 추진계획

사업유형	사업명	기간 및 대상	내용
건강한 어린이집	유아미각형성 프로그램	- 기간: 3월~12월 - 대상: 관내 어린이집(20개소) 6~7세 아동 - 장소: 해당 어린이집	- 5가지 주제의 미각교육 · 미각에 대한 이론 및 체험교육 · 계절에 대한 이해를 통해 다양한 식재료 학습, 오감과 오미의 이해, 요리실습 - 외부강사 활용
	Let's play 어린이집 신체활동 사업	- 기간: 3월~12월 - 대상: 어린이집 30개소 - 장소: 해당 어린이집 활동실	- 보육교사역량강화 교육(연 2회) - 사전·사후 체력 측정(근지구력, 유연성, 평형성 등) 제공 - 신체활동 가이드라인 및 놀이 활동 교육
건강한 학교	건강한 돌봄 놀이터	- 기간: 3월~12월 - 대상: 초등학교 23개교 - 장소: 돌봄교실 또는 체육관	- 12주 놀이형 신체활동 및 영양 교육 추진 - 키, 몸무게 측정을 통한 비만도 평가 등 - 강사 및 내부 운동처방사, 영양사 활용
	애들아 아침밥먹자 캠페인	- 기간: 5월~11월 - 대상: 관내 초·중·고등학교 44개교 - 장소: 관내 초·중·고등학교	- <아침밥 먹기> 캠페인 · 등굣길 아침밥 먹기 홍보 · 아침밥먹기 중요성 가정통신문 발송
건강한 직장	사업장 건강릴레이	- 기간: 3~12월 - 대상: 50인 이상 사업장 20개소	- 사업장 연계 건강행태개선 프로그램 지원

사업유형	사업명	기간 및 대상	내용
건강한 지역사회	(신규) 건강생활실천 포스터 제작 및 배부	- 기간: 반기별 1회(5, 10월) - 대상: 지역주민 - 수량: 2,000부	- 건강 생활 실천을 위한 (신체활동, 영양, 금연, 금주 등)포스터 제작 및 배부 - 방법 보건소, 관내 공공기관 등에 배포
	비만예방 캠페인	- 기간: 4월~12월 - 대상: 지역주민 - 횟수: 3회(2~4분기)	- 비만예방 및 신체활동 증진 캠페인 운영 - 건강생활실천 독려 및 체험형 프로그램 운영 - 2~4분기 각 1회 캠페인 추진
	건강영등포 2080 프로젝트	- 기간: 3월~10월 - 대상: 6개 동아리 - 장소: 관내 공원	- 주 2회 강사가 신체활동 교육(체조, 근력운동 등) - 지정한 공원 따라 나 혼자 걷기(주 1회)
	헬스리셋 프로젝트	- 기간: 연중 - 대상: 건강 위험요소 보유자 200명 - 장소: 각 가정(온라인)	- 주 2회, 총 16회차 만성질환 맞춤형 운동프로그램 운영(근력 및 유산소 등) - 분기별 운영(총 4기수 * 50명 = 200명) - 내부 운동처방사가 직접 교육
	걷기 마일리지	- 기간: 연중 - 대상: 지역주민 9,000명 - 장소: 지역별 생활터	- 만보계 어플리케이션 활용하여 자발적 걷기 운영 - 걷기우수자 동기부여(건강홍보물 제공) - 건강 체중의 중요성 인식 확대 온라인 캠페인
	100세 건강관리교실	- 기간: 3월~12월 - 대상: 경로당 방문 어르신(50개소) - 장소: 해당 경로당	- 부족한 영양소별 섭취방법 영양교육 - 위생적 음식관리 - 나트륨 당류 줄이기 교육 - 어르신 맞춤형 건강 교육 자료 배포 - 보건소 영양사가 직접 교육
	우리가족 건강요리교실	- 기간: 1월~12월 - 대상: 유아 동반 부모 - 장소: 신청자 가정 또는 외부 조리교육실 - 횟수: 36회	- 편식예방 및 나트륨당류 저감화 체험 영양교육 - 외부강사 또는 보건소 영양사가 교육
	건강계단 운영	- 기간: 연중 - 대상: 지하철역 및 사업장 20개소, 공동주택50개소	- 관내 건강계단 운영(사용 독려 및 보수 등) - 계단 이용 활성화를 위한 캠페인 운영 등
취약계층 건강 만들기	지역아동센터 건강교실	- 기간: 5월~12월 - 대상: 지역아동센터 18개소 (애들아 과일먹자 10개소)	- 나트륨 당류 저감화 영양교육 및 제철 과일 제공 등 - 금연·절주·비만 예방 및 신체활동 교육 추진 - 외부 강사 또는 보건소 전문인력 활용
	어르신 건강총전소	- 기간: 3월~12월 - 대상: 어르신기관 10개소 - 장소: 경로당, 복지관 등	- 주 1회, 총 12주차 시니어 신체활동 교육(체조, 낙상예방 근력운동 등), 신체활동 리더 활용 - 가정용 신체활동 증진 교육자료 제공
아토피 ·천식 예방관리	아토피·천식 안심기관 운영	- 대상: 학교, 어린이집, 유치원, 안심참여기관 33개소	- 아토피·천식 안심기관 인증 및 교육자료 제공
	알레르기 질환 예방관리 교육·홍보	- 대상: 학교, 어린이집, 유치원, 안심참여기관 33개소	- 어린이집·유치원 교육 (구연동화) (서울시 예산 일부 지원) - 외부 강사 안심학교 방문교육 진행

□ 소요예산: 총 130,353천원(국 65,177, 시 19,552, 구비 45,624)

「저출산·고령화 시대」를 맞아 임산부(임신부·출산부·수유부)와 영유아에 대한 맞춤형 영양교육 및 상담, 보충식품 지원을 통해 국민의 건강증진을 도모하고자 함

□ 사업개요

- 기 간: 연중
- 대 상: 기준 중위소득 80% 이하인 관내 임산부 및 만 6세(생후 72개월) 이하 영·유아 중 영양위험군*
 - *영양위험군: 빈혈, 저체중, 성장부진, 영양섭취상태불량 중 한 가지 이상 영양 위험요인 보유자
- 내 용: 영양교육 및 상담, 보충식품 공급, 영양평가
- 신청방법: 전화접수 및 방문접수(상시)

□ 세부 추진계획

○ 대상자 맞춤형 운영

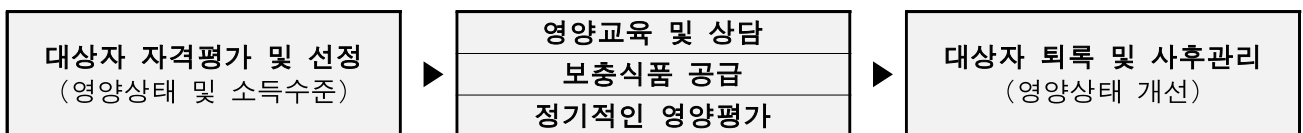

- 수혜대상자 선정 확대: 월평균 280명 유지를 목표 ('22년 월평균 200여명 대비 40% 증대)
- 영양교육 및 상담: 전화·이메일·블로그 등을 활용하여 주요 영양문제 교육 및 대상자별 영양상담 진행
- 보충식품 공급: 대상자별 식품패키지 6종(쌀, 감자, 당근, 달걀, 우유 등으로 구성)을 월 2회 가정으로 배송
- 영양평가: 신체계측(신장, 체중), 빈혈검사, 영양섭취상태조사(24시간 회상법)

○ 사각지대 없이 골고루 혜택 받을 수 있도록 홍보강화

- 동주민센터 출생신고, 주민등록 전입세대 관리 담당자를 통한 사업안내 협조 요청 (미니배너 설치 및 리플릿 배포)
- 지역방송(CMB), 구 홈페이지, 구 소식지, SNS, 보도자료 등을 활용하여 사업 내용 및 대상자 모집 홍보
- 산부인과 및 소아과, 어린이집에 리플릿 배포

□ 소요예산: 총385,186천원(국 51,328, 시 114,284, 구비 219,574)

상시적 감염병 감시 대응 체계 구축 및 신종 및 해외유입 감염병 발생에 대비한 비상방역체계 운영 및 감염병 대응요원 역량강화로 지역사회 감염병 예방 및 확산 방지로 국민 안전성 확보에 기여하고자 함.

□ 사업개요

- 기 간: 연중
- 내 용
 - 법정감염병 전수감시 및 역학조사, 신종 및 해외유입감염병 발생 감시
 - 환자 발생 신속 대응을 위한 비상방역체계 운영
 - 상시 보건소 선별진료소 운영(PCR 우선순위 대상자 진단검사)
 - 감염병 대체능력 역량강화 교육 및 위기대응 훈련참여

□ 세부 추진계획

- 법정감염병 전수감시 및 역학조사
 - 대 상: 법정감염병 1~4급(제1급 17종, 제2급 21종, 제3급 26종, 제4급 23종)
 - 내 용: 의료기관별 법정 감염병 발생신고 접수 및 역학조사
 - 방 법: 질병보건통합관리시스템 또는 팩스

구 분	역 할	해당부서	비 고
감시 및 대응	- 지역사회 모니터링 / 일일 경과보고 - 사례조사서 분석, 역학조사보고서 작성	보건지원과	감염병관리팀
	- 언론대응 / 주민홍보 및 보건교육 - 자가격리자 관리 및 지원	보건지원과	보건기획팀 건강도시팀
역학조사	- 노출자·유증상자 조사(사례조사) - 접촉자 추적 관리 / 현장조사 / 환자후송 / 방역소독 - 역학조사 및 환자후송 유관기관 협조(소방서, 질병관리청 등)	보건지원과	감염병관리팀
	- 환경조사 총괄, 식품·환경검체 수거 및 검사의뢰(이송) - 식자재 조사(생산·유통) 유관기관 협조(식약처 등) - 추정 원인식품, 감염원 오염경로 조사 - 식중독 원인조사 보고서 작성 (보건지원과 통보)	위생과	식품위생팀 식품안전팀
실험 · 진단	- 인체검체 채취, 검사실시·의뢰(이송) - 검사결과 취합 및 분석(보건지원과로 통보) - 실험실 감시체계 운영	의약과	검진팀
	- 의료기관 관리 감독		의무팀
예방접종	- 필요 시 예방접종 실시 - 예방접종약품구매 등 예방접종 전반	건강증진과	모자보건팀

○ **신종 및 해외유입감염병 발생유무 감시**

- 대상: 검역대상 감염병(8종, 126개국- '22.11월 기준)
- 방법: 의심환자 발생 사례조사, 의심환자로 분류 시 1시간 이내 출동, 환자 음압 격리병원 이송 및 접촉자 파악 관리

○ **감염병 신속 대응을 위한 비상방역체계 운영**

- 기간: 하절기(5~9월), 설 및 추석연휴, 특별점검기간 등
- 내용: 수인성식품매개감염병 집단환자 발생 시 역학조사
- 방법: 역학조사반 편성 운영
 - 편성: 1개조 7명(의사, 간호사, 검사요원, 행정요원, 식품위생감시원, 소독요원, 운전원)
 - 임무: 역학조사, 가검물 검사 및 접촉자 관리, 환경소독, 보건교육 등

○ **상시 보건소 선별진료소 운영**

- 기간: 연중
- 장소: 보건소 선별진료소(구청앞), 임시선별진료소(여의동)
- 내용: 역학적 연관성, 우선순위 대상자 검체채취 진단검사
유증상자는 호흡기환자진료센터(의료기관) 진료 연계

○ **감염병 역량강화 교육 및 위기대응 훈련 참여**

- 대상: 감염병 대응 직원
- 내용: 신종감염병 실무사례 교육, 비상 응소 모의훈련 등
- 방법: 질병관리청 주관 감염병 대응 실무자교육(FETP) 및 특성화교육
서울시 주관 감염병 발생 대응 모의훈련 참여

□ **소요예산: 총 1,920,771천원(국 166,755, 시 82,755, 구비 1,671,261)**

결핵 조기발견 및 결핵환자 관리·지원을 통해 지역사회 결핵확산을 방지하고 예방교육 및 홍보를 강화하여 국민 건강증진에 기여하고자 함

□ 사업개요

- 기 간: 연중
- 대 상: 지역주민, 결핵환자 및 접촉자, 관내 의료기관 및 집단시설 종사자 등
- 내 용: 결핵 조기발견을 위한 검진 및 환자관리 강화, 집단시설
결핵관리를 통한 예방 및 전파차단, 결핵예방 교육 및 홍보 등

□ 세부 추진계획

○ 결핵예방 및 환자 조기발견

- 취약계층 결핵 이동검진 확대
 - 검진방법: 대한결핵협회 검진차량 활용하여 이동검진 실시
 - 검진절차: 문진 → 흉부X선 촬영·실시간 판독 → 유소견 시 확진검사 시행
 - 검진 실시 후 대상자별 결핵예방교육(기침예절, 연1회 이상 검진받기) 실시

○ 환자 치료 및 접촉자 관리

- 결핵 진료실 운영을 통한 결핵환자 및 검진 희망 내소자 검진 및 추구관리
- 다제내성, 비순응, 취약계층 환자 치료지원, 가족 접촉자 관리
- 집단시설 결핵환자 발생 시 역학조사 실시 및 접촉자 검진
- 결핵환자 취약성 평가 및 맞춤형 사례관리 실시(신규)
 - 개요: 환자 개인별 결핵 치료 및 치료순응도를 저해할 수 있는 위험도(취약성)를 평가하여 취약한 결핵환자를 발굴하고, 사회사의 다양한 복지서비스를 연계하여 결핵 치료 성공을 지원하는 환자 관리 프로그램
 - 목적: 취약 결핵환자의 치료중단을 적극 예방하여 치료 성공률 제고
 - 대상: 결핵 또는 결핵의사환자로 신고된 모든 환자
 - 방법: 취약성평가 실시 후, 취약성평가 결과가 중등도 이상 위험도를 가진 환자에 대하여 복지자원 연계

○ **민관 결핵 협력체계 및 환자관리 강화**

- 민간·공공협력(Private-Public Mix) 결핵관리 사업
 - 목적: 결핵환자가 많이 이용하는 의료기관 및 보건소에 결핵관리전담간호사를 지원하여, 민간과 공공의 협력을 통해 결핵환자의 치료 완료까지 관리
 - 역할: 복약상담, 부작용관리, 사례조사, 비순응환자 관리, 입원명령환자 관리
 - PPM 의료기관 현황: 강남성심병원, 여의도성모병원
- 잠복결핵감염 치료 및 다제내성결핵 전문 의료기관 구성을 통한 치료 접근성 강화
 - 잠복결핵감염 치료 의료기관(6개소): 강남성심병원, 여의도성모병원, 성애병원, 명지성모병원, 영등포병원, 연세비른내과의원
 - 다제내성결핵 전문 의료기관(2개소): 강남성심병원, 여의도성모병원
- 의료기관 결핵환자 관리지표 분석회의 등 지역사회 결핵 협력체계 강화

구 분	내 용	운영
의료기관 결핵환자 관리지표 분석회의	- 구성: (공공) 남서권역 보건소 7개 (민간) 남서권역 의료기관 14개소 ※ 관내 4개소: 강남성심병원, 여의도성모병원, 성애병원, 명지성모병원 - 내용: 결핵환자를 많이 치료하는 의료기관을 대상으로 결핵환자 관리현황 및 관리지표를 분석하고 개선방안을 논의하여 결핵치료 관리 질향상 도모	연 1회
지역사회 결핵 협의체	- 구성: (공공)서울시, 권역 대표보건소, 서북병원, 보건환경연구원 (민간)권역 대표의료기관, 결핵협회, 중앙교육원, 다시서기종합지원센터, 미소꿈터 - 내용: 서울시 결핵관리사업 정책 개발 및 개선방향 도출 결핵환자 보건·복지 연계 서비스 지역 네트워크 구축	연 2회

※ 관내 의료기관 결핵환자 지표 관리(월 1회): 객담 도말·배양·PCR·감수성검사, 치료성공·실패·중단률

○ **결핵예방 교육 및 홍보**

구 분	대 상	내 용	목표	기 간
집단시설 결핵검진 및 교육 실시여부 점검 (법정의무)	- 의료기관 797개소 - 산후조리원 5개소 - 유치원 39개소 - 어린이집 235개소 - 초·중등학교 44개소 - 아동복지시설 22개소	- 방법: 교육 자료 및 안내 공문 배포 - 교육: 결핵 및 잠복결핵 검진 및 교육 안내 기관 내 결핵관리 준수사항 안내 - 점검: 교육 실시여부 점검 결핵 및 잠복결핵 검진여부 점검	1,142 개소	3월~7월
대상자별 맞춤형 결핵예방 홍보	- 지역주민	결핵예방의 날 홍보 캠페인 실시	1회	3월 중
	- 초·중고교 44개교	결핵예방을 위한 포스터 제작 및 배부(440부)	44개교	3월~7월
	- 취약계층 (아르산노숙인·정신장애인·노숙인·장애인·고령자)	결핵 이동검진 시 결핵 예방 교육 및 홍보 실시	50회	연중

□ **소요예산: 총 496,937천원(국 305,818, 시 104,783, 구비 86,336)**

사계절 맞춤형 친환경 방역 소독으로 감염병 발생 예방 및 건강한 지역사회 환경 조성으로 국민 건강증진에 기여하고자 함

□ 사업개요

- 기 간: 연중
- 대 상
 - 소독 의무대상시설 1,556개소(감염병예방법 시행령 제24조, 소독을 해야 하는 시설)
 - 소독 비의무대상시설 3,385개소(연면적 200~1,999㎡ 복합용도건축물 등)
 - 동별 방역 취약지역 211개소(공가, 재개발지역, 쪽방촌 등)
- 인 원: 20개반, 78명(구 방역단 4, 민간대행 2, 동 자율방역단 72)
- 내 용
 - 디지털 모기 방제 시스템을 활용한 맞춤형 친환경 방역소독
 - 모기 유충 조사·구제 및 방역 취약지역 살충소독
 - 모기서식지 확인 및 시설 관리자 지도를 통한 자율 관리 능력 제고
 - 해충·모기 방역 민원 처리로 주민의 불편감 해소

□ 세부 추진계획

○ 월별 추진일정

3월	4월	5월	6월	7월	8월	9월	10월	11월	12월	1월	2월
봄철 모기방제		하절기 모기방제						가을철 모기방제	동절기 모기방제		
· 방역취약지역 환경정비 · 모기예방안내문배부		· 소독의무대상시설 모기 유충조사 및 시설 점검 · 소독의무대상시설 유충발생 시 원인조사 및 조치						· 유충·민원 현황 조사	· 유충·민원발생지역 재점검 · 환경취약지역 재점검		

○ 모기 방제 시스템 운영

- 사업기간: 5 ~ 10월
- 사업대상: 디지털모기계측기 25대, 모기채집 유문등 3대, 해충유인살충기 57개소 279대
- 사업내용
 - 디지털모기계측기 운영: 지역별 모기개체 자동 계측
 - 모기채집 유문등 운영: 감염병 매개 모기 감시
 - 해충유인살충기 운영: 해충을 유인·흡입 후 물리적 살충

※ 해충유인살충기 현황: ('22년)53개소 273대 → ('23년)57개소 279대 (단위: 개소, 대)

설치개요		합계	공원						녹지대	유수지	하천변		
			소계	근린공원		어린이 공원	소 공원	주제 공원	소계	소계	소계	안양천	도림천
시	구												
설치기간	규모	61	52	4	7	21	19	1	5	3	2	1	1
'22년 현재	장소(개소)	53	44	4	6	17	17	-	5	2	2	1	1
	수량(대)	273	175	75	40	40	20	-	8	4	86	58	28
'23년 추가설치	장소(개소)	4	4	-	-	*3	-	**1	-	-	-	-	-
	수량(대)	6	6	-	-	4	-	2	-	-	-	-	-
'23년 합계	장소(개소)	57	48	4	6	20	17	1	5	2	2	1	1
	수량(대)	279	181	75	40	44	20	2	8	4	86	58	28

* 어린이 공원: 신길5구역 (신길7동), 대림3구역 (대림1동), 당산센트럴 (당산2동)

** 주제 공원: 역사공원 (영등포동)

○ 주민이 안전한 친환경 방역사업

- 사업기간: 연중
- 사업대상: 소독 의무대상시설, 소독 비의무대상시설 및 방역 취약지역 등
- 사업내용

구분	구 방역단	민간대행 방역단	동 자율방역단																																																																		
기간	연중	연중	5월 ~ 10월																																																																		
개요	<ul style="list-style-type: none"> ▶ 대 상 : 구 방역단(1개반 4명) ▶ 내 용 <ul style="list-style-type: none"> - 소독의무대상시설 점검: 연1회 · 근거: 감염병예방법시행령제24조 (소독을 해야 하는 시설) · 소독 의무대상시설 유충조사 및 관리 · 관리자 모기 예방 안내문 배부 - 모기 방제 시스템 운영 · 디지털모기계측기운영(25대) · 모기채집 유문등 운영(3대) · 해충유인살충기운영(279대) - 해충·모기 방역민원 처리 	<ul style="list-style-type: none"> ▶ 대 상 : 민간대행 소독업체(1개반 2명) ▶ 내 용 <ul style="list-style-type: none"> - 소독 비 의무대상시설 점검: 2년1회 <table border="1"> <tr> <th rowspan="2">대상</th> <th colspan="3">복합용도건축물(2천㎡미만)</th> </tr> <tr> <th>계</th> <th>연면적 0~199㎡</th> <th>연면적 200~1999㎡</th> </tr> <tr> <td>개소</td> <td>6,392</td> <td>3,203개소</td> <td>3,189개소</td> </tr> <tr> <td>기간</td> <td>2년</td> <td>2022년 (짚수해)</td> <td>2023년 (홀수해)</td> </tr> </table> <ul style="list-style-type: none"> · 모기 유충조사 및 유충구제 · 관리자 모기 예방 안내문 배부 - 취약지역(공원, 하천변 등)방역 - 긴급 감염병 발생 시 협조 	대상	복합용도건축물(2천㎡미만)			계	연면적 0~199㎡	연면적 200~1999㎡	개소	6,392	3,203개소	3,189개소	기간	2년	2022년 (짚수해)	2023년 (홀수해)	<ul style="list-style-type: none"> ▶ 대 상 <ul style="list-style-type: none"> - 동 자율방역단(18개반 72명) ▶ 횡 수 : 18개동 주 2회 ▶ 내 용 <ul style="list-style-type: none"> - 동별 취약지역 살충소독 · 공사,재개발지역 등 <table border="1"> <tr> <th>당1</th> <th>당2</th> <th>대1</th> <th>대2</th> <th>대3</th> <th>도림</th> </tr> <tr> <td>11</td> <td>11</td> <td>11</td> <td>15</td> <td>12</td> <td>12</td> </tr> <tr> <th>문래</th> <th>신1</th> <th>신3</th> <th>신4</th> <th>신5</th> <th>신6</th> </tr> <tr> <td>11</td> <td>11</td> <td>14</td> <td>11</td> <td>11</td> <td>12</td> </tr> <tr> <th>신7</th> <th>양1</th> <th>양2</th> <th>여의</th> <th>영등포</th> <th>본동</th> </tr> <tr> <td>11</td> <td>11</td> <td>11</td> <td>9</td> <td>14</td> <td>13</td> </tr> </table> <ul style="list-style-type: none"> - 쪽방촌 방역소독 · 영등포동, 문래동 등 - 긴급 감염병 발생 시 협조 	당1	당2	대1	대2	대3	도림	11	11	11	15	12	12	문래	신1	신3	신4	신5	신6	11	11	14	11	11	12	신7	양1	양2	여의	영등포	본동	11	11	11	9	14	13															
	대상	복합용도건축물(2천㎡미만)																																																																			
계		연면적 0~199㎡	연면적 200~1999㎡																																																																		
개소	6,392	3,203개소	3,189개소																																																																		
기간	2년	2022년 (짚수해)	2023년 (홀수해)																																																																		
당1	당2	대1	대2	대3	도림																																																																
11	11	11	15	12	12																																																																
문래	신1	신3	신4	신5	신6																																																																
11	11	14	11	11	12																																																																
신7	양1	양2	여의	영등포	본동																																																																
11	11	11	9	14	13																																																																
대상	<ul style="list-style-type: none"> ▶ 소독의무대상시설(1,556개소) <table border="1"> <tr> <th>숙박업</th> <th>관광 숙박업</th> <th>식품 접객업</th> <th>대합실 운수</th> <th>역사</th> </tr> <tr> <td>83</td> <td>28</td> <td>199</td> <td>4</td> <td>20</td> </tr> <tr> <th>유통 시설</th> <th>전통 시장</th> <th>병원</th> <th>급식 소</th> <th>기숙 사</th> <th>공연 장</th> <th>학교</th> </tr> <tr> <td>17</td> <td>9</td> <td>31</td> <td>266</td> <td>2</td> <td>4</td> <td>44</td> </tr> <tr> <th>학원</th> <th>복합용도 건축물</th> <th>어린이 집</th> <th>유치원</th> <th>공동 주택</th> </tr> <tr> <td>1</td> <td>649</td> <td>78</td> <td>37</td> <td>84</td> </tr> </table>	숙박업	관광 숙박업	식품 접객업	대합실 운수	역사	83	28	199	4	20	유통 시설	전통 시장	병원	급식 소	기숙 사	공연 장	학교	17	9	31	266	2	4	44	학원	복합용도 건축물	어린이 집	유치원	공동 주택	1	649	78	37	84	<ul style="list-style-type: none"> ▶ 방역취약지역(3,385개소) <table border="1"> <tr> <th>자원 순환센터</th> <th>유수지 펌프장</th> <th>하천</th> <th>공원</th> <th>300세대 미만APT</th> </tr> <tr> <td>1</td> <td>8</td> <td>2</td> <td>52</td> <td>133</td> </tr> <tr> <th colspan="5">복합용도건축물 (연면적 200 ~ 1999㎡)</th> </tr> <tr> <td colspan="5">3,189</td> </tr> </table>	자원 순환센터	유수지 펌프장	하천	공원	300세대 미만APT	1	8	2	52	133	복합용도건축물 (연면적 200 ~ 1999㎡)					3,189					<ul style="list-style-type: none"> ▶ 동별 취약지역(211개소) <table border="1"> <tr> <th>녹지대</th> <th>마을마당</th> <th>공사</th> </tr> <tr> <td>43</td> <td>30</td> <td>36</td> </tr> <tr> <th>재개발</th> <th>쪽방촌</th> <th>비위생지역</th> </tr> <tr> <td>7</td> <td>6</td> <td>89</td> </tr> </table>	녹지대	마을마당	공사	43	30	36	재개발	쪽방촌	비위생지역	7	6	89
	숙박업	관광 숙박업	식품 접객업	대합실 운수	역사																																																																
83	28	199	4	20																																																																	
유통 시설	전통 시장	병원	급식 소	기숙 사	공연 장	학교																																																															
17	9	31	266	2	4	44																																																															
학원	복합용도 건축물	어린이 집	유치원	공동 주택																																																																	
1	649	78	37	84																																																																	
자원 순환센터	유수지 펌프장	하천	공원	300세대 미만APT																																																																	
1	8	2	52	133																																																																	
복합용도건축물 (연면적 200 ~ 1999㎡)																																																																					
3,189																																																																					
녹지대	마을마당	공사																																																																			
43	30	36																																																																			
재개발	쪽방촌	비위생지역																																																																			
7	6	89																																																																			

□ 소요예산: 총 387,665천원(구비)

공공보건포털 및 정부24를 통한 제증명 인터넷 발급 안내와 건강진단결과서 검사결과 및 재검일 알림 서비스 등으로 민원편의 제공과 만족도 향상을 통해 신뢰 받는 보건소 민원행정을 구현하고자 함

□ 사업개요

- 추진기간: 연중
- 추진내용
 - 사회적 약자를 위한 적극적인 민원 업무 처리로 불편 해소 서비스 확대
 - 건강진단결과서 우편발송서비스 및 검사결과 등 문자서비스로 내방민원 재방문 최소화와 민원편의 극대화

□ 세부 추진계획

- 사회적 약자를 위한 보건민원행정 서비스 추진
 - 거동 불편한 장애인 및 노약자, 외국인 방문 시 민원상담을 통해 신청서 작성 안내로 보건민원 이용편의 증진
 - 민원실에 비치된 수어통역영상전화기를 활용하여 청각·언어장애인들의 불편 최소화
- 건강진단결과서 문자 알림서비스 및 등기 발송 서비스 제공
 - 건강진단(결과)서를 우편으로 받고자 희망하는 민원인에게 등기 발송
 - 건강진단(결과)서 검사 판정 당일 문자메시지 발송
 - 건강진단결과서 유효기간 만료 1개월 전 재검일 도래 통보 메시지 문자발송
- 민원신청 시 접수도장 날인제도 강화
 - 건강진단(결과)서 신청 시 대리검사 방지를 위해 접수자와 검사자가 동일인임을 확인하여 제증명 발급관리 강화로 고객 신뢰도 향상
- 공공보건포털 및 정부24를 통한 제증명 인터넷 발급서비스
 - 건강진단서 및 건강진단결과서 접수 시 영수증에 기재되어 있는 사항을 적극적으로 안내 및 홍보하여 민원인 편의제공

□ 소요예산: 총 5,150천원(구비)

IV. 2023년 신규·중점 추진사업

1 감염취약시설 “그린존(GREEN ZONE)” 조성 감염병관리팀

감염취약시설 3종(요양·정신시설, 장애인시설) 내 신종 감염병 발생양상을 신속히 파악하여 지역사회 연계를 통한 감염병 발생예방 및 확산방지하기 위함.

□ 사업개요

- 기 간: 연중
- 대 상: 감염취약시설 3종(요양·정신시설, 장애인시설)

구 분	합 계	요양병원, 장기요양기관		정신건강증진시설	장애인복지시설
개 소 수	53개소	13개소	30개소	2개소	8개소
관리부서		의약과	어르신복지과	건강증진과	사회복지과

* 장기요양기관: 노인요양시설, 노인요양공동생활가정, 주야간보호기관, 단기보호기관
정신건강증진시설: 정신의료기관, 정신요양시설, 정신재활시설

- 인 원: 총 60명
* 보건지원과 3명(역학조사관 및 방역담당), 구청 관리부서 4명, 감염취약시설 방역 관리자 53명
- 추진내용: 감염병 비상감시체계 운영 및 발생 시 신속대응

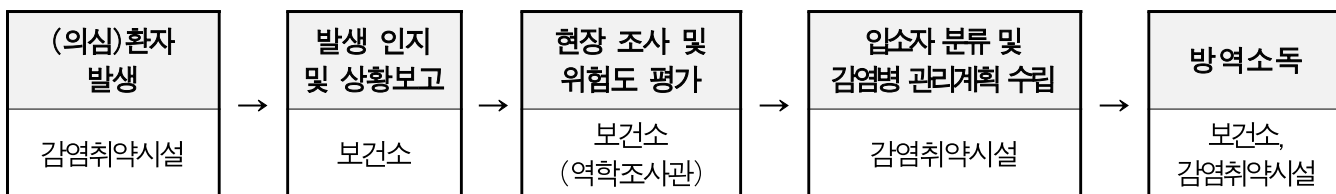

- (비상감시체계 구축) 감염취약시설 → 보건소 신속 보고(핫라인 구축)
- (감염병 발생 대응) 상황보고 → 현장점검 → 위험도평가 → 입소자 분리 → 방역소독
 - 초기대응: 보건소(역학조사관) → 시도방역책임관 상황 보고
 - ▶ 역학조사관 즉시 파견하여 상황 파악 및 감염 규모, 보호구 착용여부 등 파악
 - 병상이송: 확진자는 감염병전담(요양)병원으로 최우선 전원 요청
 - ▶ 병상이송이 불가능한 경우, 코호트 격리(동일집단 격리) 여부 협의(병원-보건소)
 - 위험도 평가: 노출상황, 입소자 상태, 시설·환경, 운영인력 평가 후 관리계획 수립
 - 입소자 분류: 입소자 감염여부·노출강도에 따라 접촉자(밀접·일상) 분류
 - 방역 소독: 감염병 환자 발생지역 대상으로 방역소독 실시 및 주기적 소독·환기

□ 세부 추진계획

- 감염취약시설, 담당부서 및 보건소 간 비상연락망 구축
 - 감염병 발생에 따른 신속한 발생 대응 체계 구축
- 감염취약시설 대상 감염병 확진자 발생 대응 모의훈련 실시
 - 기 간: 연중
 - 대 상: 감염취약시설 3종 53개소
 - 참여기관: 권역질병대응센터, 서울시, 영등포구, 감염병취약시설
 - 훈련내용: 감염병 발생에 따른 환자 및 접촉자 관리, 환경관리(소독, 환기 등), 의료폐기물 관리, 예비병상 확보 등 적정 관리체계 점검
- 감염취약시설 및 관리부서 대상 감염병 발생 보고방법 안내문 발송(분기별)
 - 감염취약시설(3종): 53개소
 - 관리부서: 요양병원(의약과), 장기요양기관(어르신복지과), 정신건강증진시설(건강증진과), 장애인복지시설(사회복지과)
- 구 홈페이지, SNS, 소식지 등 감염병 발생 대응 방역수칙 준수 홍보(수시)

□ 소요예산: 비예산

맞벌이·한부모가정 등 취약계층 아동이 이용하는 지역아동센터 대상으로 건강증진 프로그램을 운영하여 국민 건강증진에 기여하고자 함

□ 사업개요

- 기 간: 5월~12월
- 대 상: 지역아동센터 18개소(360명)
- 내 용: 아동·청소년을 대상으로 통합적인 건강 프로그램을 추진하여 취약계층 아동의 비만 예방 및 건강 관리 체계 마련

□ 세부 추진계획

- 사전·사후 체성분 측정을 통한 비만도 평가
 - 체지방량, 근육량, 기초대사량 등 정확한 측정을 통해 비만을 평가하고 맞춤형 상담
- 건강 증진을 위한 아동·청소년 맞춤형 건강 프로그램 추진
 - 개소 당 주 1회(50분), 총 8회차 건강증진 교육(영양 신체활동 금연 절주아토피 예방관리)
 - 추진기간: 5월~7월(9개소), 9월~12월(9개소) ※ 8월 방학기간 제외

1회차	2~3회차	4~5회차	6~7회차	8회차
체성분 측정 및 상담	영양·식생활 교육 (50분)	신체활동 및 비만예방 교육(50분)	금연·금주·아토피 예방관리 교육(50분)	체성분 측정 및 상담

○ 지역아동센터 담당 교사 교육

- 대상: 지역아동센터 담당 교사
- 기간: 사업참여 전·후 총 2회차 교육
- 장소: 지역아동센터 활동실 및 온라인(ZOOM) 활용
- 내용: 아동·청소년의 올바른 건강관리를 위한 가이드라인(올바른 식습관 및 편식 예방법, 신체활동 필요량 제시, 흡연으로 인한 건강적 위험 요소 안내 등)을 제시하여 아동에게 지속적으로 건강관리를 할 수 있도록 교육

○ 일상 건강생활 실천 교육자료 제공

- 지역아동센터에서 활용할 수 있는 리플릿, 포스터, 영상 교육자료 등 배포

□ 소요예산: 비예산