

제155회 영등포구의회

제1차 정례회



『교육 복지 사람중심 새 영등포』 실현을 위한

2010년 주요업무 보고



교통행정과

순 서

- 일반 현황 1
- 정책목표와 방향 5
- 주요업무 추진실적 및 계획 6

I. 일반 현황

1 인 력

구 분	계	일 반 직					기능직				계약직		
		5급	6급	7급	8급	9급	6급	7급	8급	9급	다급	라급	마급
정 원	50	1	4	10	13	4	0	0	1	14	1	1	1
현 원	45	1	6	14	4	9	1	0	5	2	1	1	1
과부족	△5		2	4	△9	5	1	0	4	△12			

2 조 직

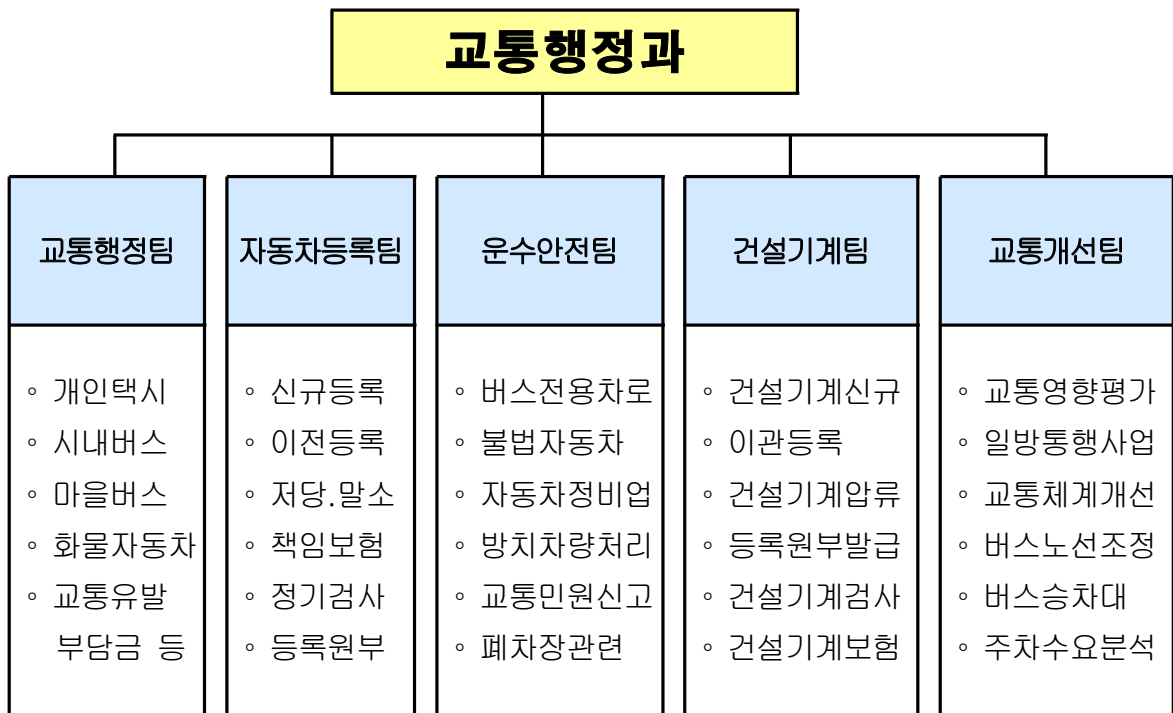

3

주요 시설 및 장비

□ 대중교통 현황

- 지하철 - 현재 5개 호선(1,2,5,7,9호선), 18개 역사
 ※ 신안산선(계획 중)
- 일반버스 - 42개 회사, 100개 노선
- 마을버스 - 7개 회사, 8개 노선 (우리구 : 5개회사 / 6개노선)
- 택 시 - 개인 1,606대, 법인 12개 회사 1,060대

□ 우리구 경유 지하철노선 및 역사현황

호 선	역 사
1 호선	대방, <u>신길</u> , 영등포, <u>신도림</u>
2 호선	<u>당산</u> , 영등포구청, 문래, 신도림, <u>대림</u> , 구로디지털
5 호선	양평, 영등포구청, 영등포시장, <u>신길</u> , <u>여의도</u> , 여의나루
7 호선	<u>대림</u> , <u>신풍</u> , 보라매
9 호선	선유도역, <u>당산역</u> , <u>국회의사당역</u> , <u>여의도역</u> , <u>셋강역</u>

□ 우리구 경유 버스노선 현황

구 분	광역버스	간선버스	지선버스	순환버스	마을버스
노선수	11	50	65	2	7

□ 자동차운수사업체

(7.31현재, 단위/업체수)

계	버스	마을버스	택 시		화 물		대여업	주선업	비 고
			법인	개인	법인	개별,용달			
4,395	0	5 (6개노선)	12	1,607	154	2,462	11	144	

□ 자동차 관리사업체

(7.31현재, 단위/업소수)

계	자 동 차 정 비 업					매매업
	소 계	종 합	소 형	원동기전문	부 분	
299	283	24	13	3	227	16

□ 건설기계사업체

(7.31현재, 단위/업체수)

계	건설기계대여업	건설기계매매업	건설기계정비업	비 고
823	847	74	2(휴지1)	

□ 자동차등록

(7.31현재, 단위/대)

계	승 용 차	승 합 차	화 물 차	특수자동차	비 고
144,769	111,630	8,437	24,054	648	

□ 건설기계등록

(7.31현재, 단위/대)

계	영 업 용	자 가 용	관 용	비 고
16,806	15,573	1,221	12	서울시 전체(48,275대)의 34.81%

□ 교통시설물 현황

(7.31현재, 단위/개소)

계	도로안내 표 지 판	보행자안내 표 지 판	어린이보호 구역표지판	자 전 거 보 관 대	비 고
698	440	72	92	94	

4

예산 현황

□ 예산 현황

(단위 : 천원)

단위사업명	예산액	집행액	집행율(%)
계	1,263,134	811,547	64.2
친환경 녹색교통사업	302,700	228,317	75.4
교통시설물설치 및 유지관리	213,000	153,848	72.2
교통소통의 원활화	108,807	41,389	38
대중교통 이용 활성화	87,036	54,526	62.6
인력운영비	5,160	3,440	66.6
기본경비	546,431	330,028	60.3

II. 정책목표와 방향

목 표

쾌적한
교통환경
조성으로
주민 삶의 질 향상



방 향

구민과 함께하는 선진교통문화 정착

고객 감동의 교통민원 서비스 제공

교통질서 확립으로 주민불편 해소

Ⅲ. 주요업무 추진실적 및 계획

구 분	사 업 명	쪽
①	어린이 교통안전 체험장 조성	7
②	첨단기계식 자전거 주차타워 운영	9
③	방치자전거수거 및 자전거타기 행사	10
④	자전거보관대 신설 및 유지관리	11
⑤	영등포구 자전거 보험 가입	12
⑥	어린이 보호구역 개선사업	13
⑦	버스승차대 제작·설치 공사	14
⑧	교통안전시설물 설치	15
⑨	교통편의시설물 설치 및 유지관리	16
⑩	교통량감축을 위한 기업체교통수요관리	17
⑪	One-Stop 민원서비스 수준향상	18
⑫	버스전용차로 소통의 원활화	19
⑬	불법자동차 단속	20

1 어린이교통 안전체험장 조성사업

어린이들의 교통안전의식을 고취시켜 올바른 교통문화를 정착하고 아울러 어린이 교통사고를 예방하기 위하여 교통안전 체험교육장으로 활용할 수 있는 교통안전체험장을 조성하고자 함

□ 사업개요

- 사업명 : 어린이 교통안전 체험장 조성사업
- 위치 : 대림3동 611번지 (4,312 m^2)
- 시설규모 : 실외교육장(3,700 m^2), 실내교육장(612 m^2)
- 사업비 : 1,235백만원(추정액)
 - 설계비 35백만원 (구비)
 - 시설비 1,200백만원 (시비 600백만원 구비 600백만원)

□ 추진실적

- 2009.11.20 : 주민설명회 개최 (대림3동 주민센터)
- 2009.12.15 : 대림3동 현대3차 아파트 방문 및 간담회 개최
 - 당초 구청에서 약속한 녹지조성을 조속 추진하되 체험장은 불가
- 2010.3.31 : 체험장 조성에 따른 시비 6억원 배정

□ 향후 추진계획

- 2010. 8월 어린이교통 안전체험장 관련 용역 발주
- 2010. 8월 (가칭)근린공원 및 어린이교통 안전체험장 관련 추진위 구성

□ 위치도

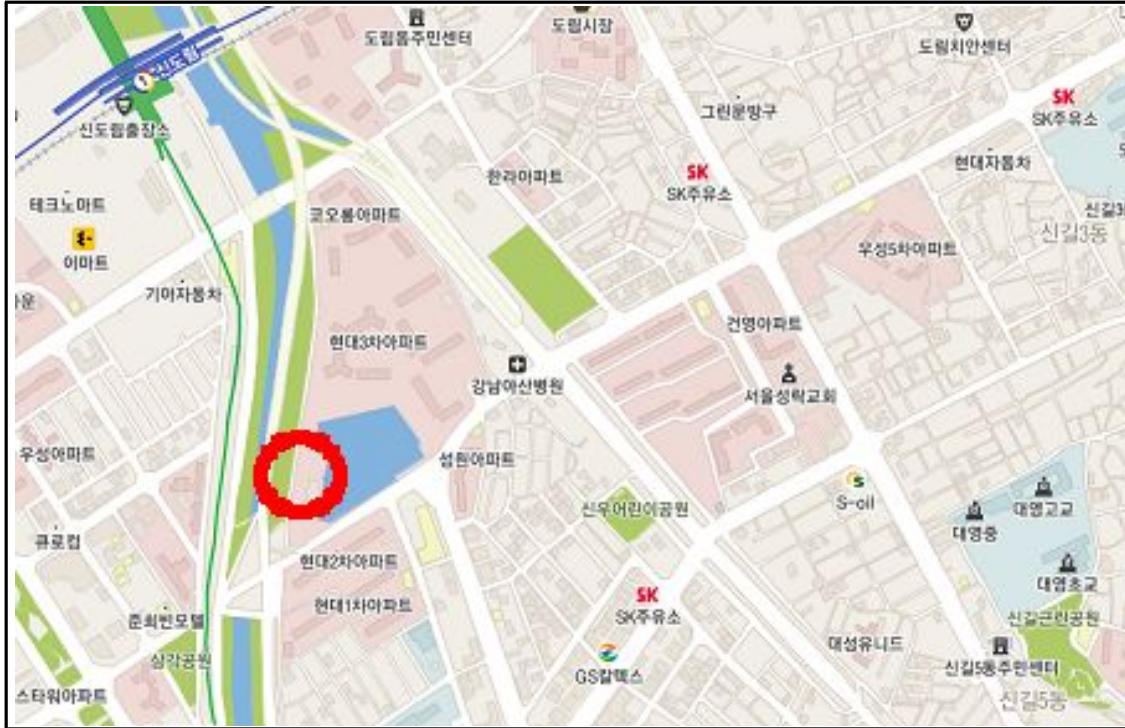

□ 시설현황도



2 | **첨단 기계식 자전거 주차타워 운영**

첨단 기계식 자전거 주차타워(영등포구청, 당산역) 운영(보관·대여·수리)을 효율화하여 자전거 이용시민들에게 양질의 서비스를 제공하고자 함

□ **사업개요**

- 첨단기계식 자전거 주차타워 관리 유지
 - IDC 서버 임대료, 전기료, 인터넷요금, 핸드폰 문자 전송료 등
- 기타 주차타워 운영에 필요한 유지보수
- 자전거 전문 수리업체와 협약(2010.2.1)하여 수리소 위탁 운영

□ **추진실적**

- 대여실적 : 총 10,800회
 - 영등포구청 자전거 주차타워 : 6,292회
 - 당산역 자전거 대여소 : 4,508회
- 서울영등포지역 자활센터와 협약을 체결하여 수리소 위탁 운영중
 - 위탁시설 : 수리소 2개소 (구청, 당산)
 - 운영시간 : 월~토 (평일 10시~19시, 토요일 10시~13시)
 - 위탁비용 : 대여자전거 수리비용 3,600천원/년
- 자전거 이동 수리센터 운영
 - 기 간 : 2010.4월~6월
 - 장 소 : 18개 동 주민센터를 순회하면서 이동수리서비스 제공

□ **향후 추진계획**

- 자전거수리센터의 지속적 운영

3 방치자전거 수거 및 자전거타기 행사

자전거 이용이 점차 활성화 됨에 따라 무질서한 자전거 주차질서 확립을 위해 방치 자전거 수거를 정례화하고 아울러 구민 자전거타기 행사를 개최함으로써 자전거 이용 홍보활동을 추진하고자 함

□ 사업개요

- 자전거 보관대 설치현황 : 총 94개소 2,962면 (10.5.30 기준)
- 방치 자전거 수거
 - 관련법규 : 자전거이용활성화에관한법률 제20조 및 동법 시행령제11조
 - 수거절차 : 경고장부착(10일) → 방치자전거 수거 → 구 게시판 공고(14일)→ 매각
 - 수거업체 : (주)동명산업 (서울시 지정업체)
- 자전거타기 행사개최 (1회/9월 예정)

□ 추진실적

- 방치자전거 수거대수 : 509대

□ 향후 추진계획

- 2010년 9월에 자전거타기 행사를 개최하여 자전거 이용 홍보

4

자전거보관대 신설 및 유지관리

자전거 이용 활성화에 따라 자전거 보관대의 이용주민 증가로 자전거 보관대 신설 및 파손·용접부위 탈락 등에 대하여 지속적인 관리보수로 이용자의 불편 사항이 없도록 관리하고자 함

□ 사업개요

- 자전거 보관대 설치현황 : 총 94개소 2,962면 (10.7.30 기준)
- 주요 추진내용
 - 자전거 보관대 신설, 이설, 세척, 정비(부재탈락 부위 용접) 등
- 추진일정
 - 2010년 3월 : 자전거보관대 유지보수 업체 선정
 - 2010년 4월 ~ 12월 : 자전거보관대 유지 보수

□ 추진실적

- 2010.4.19 : 보관대비가리개 세척, 난간형설치, 거치대보수완료
 - 보관대비가리개 세척 : 4개소
 - 난간형설치 : 8경간
 - 거치대보수 : 7조
- 2010.5.18 : 난간형, 스텐드형 설치완료
 - 난간형 설치 : 2경간
 - 스텐드형 설치 : 3조

□ 향후 계획

- 자전거보관대의 신설과 지속적인 유지관리로 파손 및 탈락 등으로 인한 이용주민의 불편 최소화

5 영등포구 자전거보험 가입

최근 자전거 이용자 증가로 인해 안전사고가 자주 발생하고 점차 그 횟수가 늘어감에 따라 구민을 대상으로 자전거로 인한 사고발생시 보장 받을 수 있는 자전거보험 가입을 추진함

□ 사업개요

- 사업명 : 2010 영등포구 자전거보험 가입
- 가입대상 : 영등포구 구민 전체
 - ※ 2010.4월기준 인구수 404,225명
- 보험기간 : 2010.7.1 ~ 2011.6.30 (1년간)
- 보험 주요내용
 - 자전거 사고로인한 사망, 후유장애, 및 상해위로금,
 - 자전거사고 벌금, 방어비용, 자전거교통 사고처리 지원금
- 계약보험사 : 동부화재해상보험
- 사업비 : 176,000천원 (구비)

□ 추진실적

- 2010.5.17 : 2010 영등포구 자전거보험 가입 추진 방침수립
- 2010.6.30 : 계약관련 업무 완료
- 2010.7. 1 : 보험효력 발생
- 2010.7.30 : 홍보물 제작 40,000부, 구소식지 게재 등 홍보실시

고객중심의 쾌적한 교통환경 조성

6 어린이 보호구역 개선사업

어린이 통학로 안전을 확보하기 위해 어린이보호구역내 교통안전 시설물을 설치하여 교통사고를 예방함

□ 사업개요

- 사업명 : 2010년 어린이보호구역 개선사업
- 사업대상 : 청은유치원(양평동)외 18개소
 - 유치원 : 청은, 우성, 큰나무, 새나, 명신, 성민, 동천, 신길, 지성, 신라, 대림, 은하, 평화, 정은, 파랑새, 평강, 한신혜원, 성미유치원
 - 어린이집 : 파란나라 어린이집
- 사업기간 : 2010.1~2010. 6
- 총사업비 : 498,883천원 (국비 : 50%, 시비 : 50%)
- 개선내용
 - 도로시설 : 컬러포장, 고원식교차로, 과속방지턱, 방호울타리 등
 - 교통시설 : 횡단보도, 통합교통안전표지 및 기타노면·표지판 등

□ 추진실적

- 10.03.22 : 어린이보호구역 개선사업 용역(기본 및 실시설계) 완료
- 10.04.01 : 어린이보호구역 개선사업 공사 시행
- 10.06.30 : 어린이보호구역 개선사업 공사 완료

□ 향후 계획

- 미지정 유치원, 어린이집의 시설장이 교육청에 건의토록하여 지속적으로 개선사항 추진

7 버스승차대 제작 · 설치 공사

이용 승객이 많은 버스정류소 및 지하철역 버스정류소에 버스승차대를 설치하여 주민들에게 편의를 제공하고 쾌적한 교통문화를 정착시키고자 함

□ 사업개요

- 사업명 : 버스승차대 제작 · 설치 공사
- 사업대상 : 당산역(당산동)외 7개소
 - 사업기간 : 2010.3~2010. 6
 - 사업비 : 100,000천원

□ 추진실적

- 10.04.: 「여의동-지적공사, 진주아파트, KBS별관」 버스승차대 설치완료
- 10.05.: 「당산동-당산역, 양평동-선유도역2개소」 버스승차대 설치완료
- 10.06.: 「신길5동-새마을금고2개소」 버스승차대 설치완료

□ 향후 추진계획

- 지속적으로 버스승차대 제작 · 설치 공사 대상 선정 및 예산확보

8 교통안전시설물 설치

이면도로 일방통행 시행 및 폐지, 기타 주민불편 해소를 위한 교통 개선사업 추진시 경찰서(청)와 적극적인 협의로 교통안전시설물 설치 사업을 추진 하고자 함

□ 사업개요

- 사업대상 : 일방통행 표지판설치, 일방통행 노면표지 설치
- 추진방법 : 자체점검, 주민건의 및 경찰서 설치요청에 근거하여 추진
- 추진기간 : 2010.1월 ~ 12월
- 추진절차 : 대상지점 선정 → 경찰서(청)협의 → 실시설계 → 공사시행

□ 추진실적

- 양평2동 어린이공원 주변 3개구간 일방통행 시행 완료
- 양평5가 62번지(선유도역 주변) 일방통행 시행 완료
- 대림3동 1052-45번지 일방통행 시행 : 설문조사중
- 대림1동 살레시오수녀원 옆 이면도로 일방통행 시행 : 설문조사중

□ 향후 추진계획

- 이면도로 일방통행 신설 및 폐지를 통해 교통여건 개선

9 교통편의시설물 설치 및 유지관리

구 도로상 교통사고 예방과 운전자 시인성 확보를 위해 도로부속시설물을 필요 지점에 설치 및 관리함으로써 교통환경 개선을 도모코자 함

□ 사업개요

○ 시설물 설치현황

- | | | | |
|-----------|--------|-----------|------|
| - 도로안내표지판 | 440개 | - 보행자 표지판 | 72개 |
| - 시선유도봉 | 2,856개 | - 반사경 | 109개 |

○ 추진방법 : 연간단가 업체선정후 사업추진

○ 추진기간 : 2010.1월 ~ 12월

○ 추진내용

- 도로안내표지판 설치 및 유지관리
- 기타 시설물 설치 및 유지보수

□ 추진실적

○ 10.02.04 : 교통시설물 유지관리 정비공사 시행 (연간단가)

- 시선유도봉 설치 및 교체 : 135개
- 반사경 설치 및 정비 : 32개
- 보행자안내표지 설치 및 정비 : 6개

○ 10.04.01 : 도로안내표지판 설치 및 정비완료

- 도로안내표지판 설치 및 정비 : 38개

□ 향후 계획

- 교통편의 시설물 파손 및 훼손에 대한 유지관리 및 추가설치
- 자체점검 및 주민건의 설치요청에 근거하여 추진

대중교통 활성화로 교통난 완화

10 교통량감축을 위한 기업체교통수요관리 추진

교통유발부담금 부과대상 시설물 소유자에게 교통량 감축 프로그램을 이행할 경우 교통유발부담금을 최고 100%까지 경감해 줌으로써 승용차 이용을 억제하여 대중교통 활성화에 기여하고자 함

□ 사업개요

○ 추진목표

- 기업체 교통수요관리 프로그램 참여업체 확대로 대중교통 활성화
 - ※ 2010년 기업체 교통수요관리 참여 목표 : 144개 기업체
- 창의적 교통량 감축 프로그램 운영에 대한 지원 강화
- 참여업체에 대한 주기적인 점검으로 프로그램 효율성 제고

○ 현 황

- 교통수요관리 대상업체 : 626개소 (민간기업:594, 공공기관:36)
- 교통량 감축프로그램 : 승용차 부제, 주차장 유료화 등 19개
- 교통유발부담금 최고 전액 감면 (프로그램별 경감률 5~30%)
- 교통량 감축 이행여부 확인하여 『교통유발부담금 경감심의위원회』에서 심사·결정

□ 추진실적

- 기업체 교통수요관리 참여 : 138개소 ('10.7월말 현재)
- 기업체 교통수요관리제도 안내 및 홍보
- 기업체 교통수요관리 참여업체 분기별 이행 · 점검 실시
- 2011년 기업체 교통수요관리 참여 안내문 발송

□ 향후 추진계획

- 2010년 교통유발부담금 경감심의위원회 개최 : 2010.09월중
- 기업체별 업종특성에 따라 효율적인 교통수요관리프로그램 발굴
- 교통량 감축프로그램 참여시설물 재참여 및 대형시설물 적극 참여 유도
- 홍보 및 감축 이행점검에 의한 교통수요관리 실효성 확보

고객감동의 민원서비스 제공

11 One-Stop 민원서비스 수준향상

자동차, 건설기계, 운수사업법등과 관련된 교통행정 One-Stop민원 처리 시 민원담당 공무원의 직무 능력을 극대화함으로써 서비스 수준을 향상하고 행정의 신뢰성 제고 및 주민편의 증진을 도모코자 함

□ 사업개요

- 담당자 업무숙지를 위한 역량강화 교육 실시(주1회 이상)
- 개인별 단위 사무 매뉴얼 작성 후 데이터베이스화로 업무지식 공유
- 교통민원 서비스현장 이행
- 민원처리 일일결산 확행

□ 추진실적

- 자동차등록업무관련 공무원교육실시
 - 교육실적 : 20회 320명 ----매주 월요일(또는 필요시)
 - 교 관 : 자동차등록팀장
 - 교육대상 : 16명 (자동차등록팀원-13명, 세무직원-3명)
 - 교육내용 : 민원공무원의 소양 및 자동차등록민원 실무 등
- 민원실 환경개선사업
 - 분기별 계절에 적합한 화분 배치 및 민원실 조명 교체 등을 통하여 밝고 화사하며, 부드러운 민원실 조성
- 민원안내 도우미 운영
 - 민원실내 대체인력을 상시 배치하여 민원서식 등 안내를 통하여 친절하고 신뢰 있는 구정실현

□ 향후 추진계획

- 지속적인 민원담당의 교육을 통하여 신속하고 친절하며 공정한 민원처리
- 쾌적한 민원실조성에 힘써 민원인 편의제공

법규위반 단속으로 준법정신 고취

12 버스전용차로 소통의 원활화

대중교통의 원활한 소통을 위하여 버스전용차로 위반차량 및 불법주·정차를 집중적으로 지도 단속하여 버스 전용차로 운영을 활성화시키고자 함

□ 사업개요

- 버스전용차로 현황 (7개노선 11.14km)
 - 가로변 전용차로: 4개노선 6.85km(노량진로, 용호로, 영등포로, 양평로)
 - 중앙 전용차로 : 3개 노선 4.29km(경인로, 시흥대로, 대방로)
- 버스전용차로 단속노선 (2개 노선 4.9km)
 - 가로변 전용차로 : 용호로, 영등포로

□ 추진실적

- 버스전용차로 통행위반 단속 건수 : 488 건

□ 향후 추진계획

- 추진기간 : 년중
- 버스전용차로 단속 노선 : 7개 노선 중 1개 노선(용호로)
- 단속시간 : 시간제(07:00 ~ 10:00, 17:00 ~ 21:00)
- 단속반편성 : 8명(공무원 1명, 공익요원 7명)
- 단속방법
 - 전용차로 실선구간을 주행하는 차량을 비디오로 촬영
 - 민원발생시 즉시 이동 단속

13 불법자동차 단속

불법 자동차 단속을 강화하여 교통질서 문란 및 시민 불편사항을 해소하고 준법정신을 고취시켜 선진 교통문화를 구현하고자 함

□ 사업개요

- 단속기간 : 2010. 1. 1 ~ 12. 31
- 전담단속반 운영 : 직원 3명
- 단속시간
 - 주 간 : 07:00 ~ 18:00까지
 - 심야단속(밤샘주차) : 22:00 ~ 익일 04:00까지
- 중점단속 대상
 - 택 시 : 승차거부, 호객행위, 합승, 부당요금 징수, 미터기 미사용 등
 - 버 스 : 정류소 무정차 통과, 정류소 질서문란행위, 정류소외 승·하차 등
 - 기 타 : 차고지외 밤샘주차, 자가용 유상영업행위, 불법구조변경 등
- 중점단속 지역
 - 대 방 역 : 택시합승, 승차거부단속 조기 근무자 배치
 - 영등포역, 당산역, 여의도역 주변 및 기타 민원발생 지역
- 단속방법
 - 사업용 차량 불법행위 단속과 승차질서 제도 병행실시
 - 심야시간대 운전자와의 충돌 대비하여 필요시 경찰지원요청

□ 추진실적

- 7월 현재 단속실적(버스:820건, 택시:16건, 화물: 286건)

□ 향후 추진계획

- 차고지외 밤샘주차 심야단속 지속적 실시
- 택시 승차거부, 합승 등 위반행위 특별단속 실시