



2006년도

주요업무추진현황

2006. 9.

주민생활지원국

순 서

● 일반 현황	1
● 업무추진목표와 방향	3
● 2006 주요업무계획 사업목록	4
● 2006 주요업무계획 및 실적	6
● 2006 주요투자사업	40

I. 일 반 현 황

1 인 력

(단위:명)

구 분	합계	주민생활 지 원 과	사회복지과	가정복지과	문화체육과
정 원	86	25	20	22	19
현 원	91	25	25	23	18

2 조 직

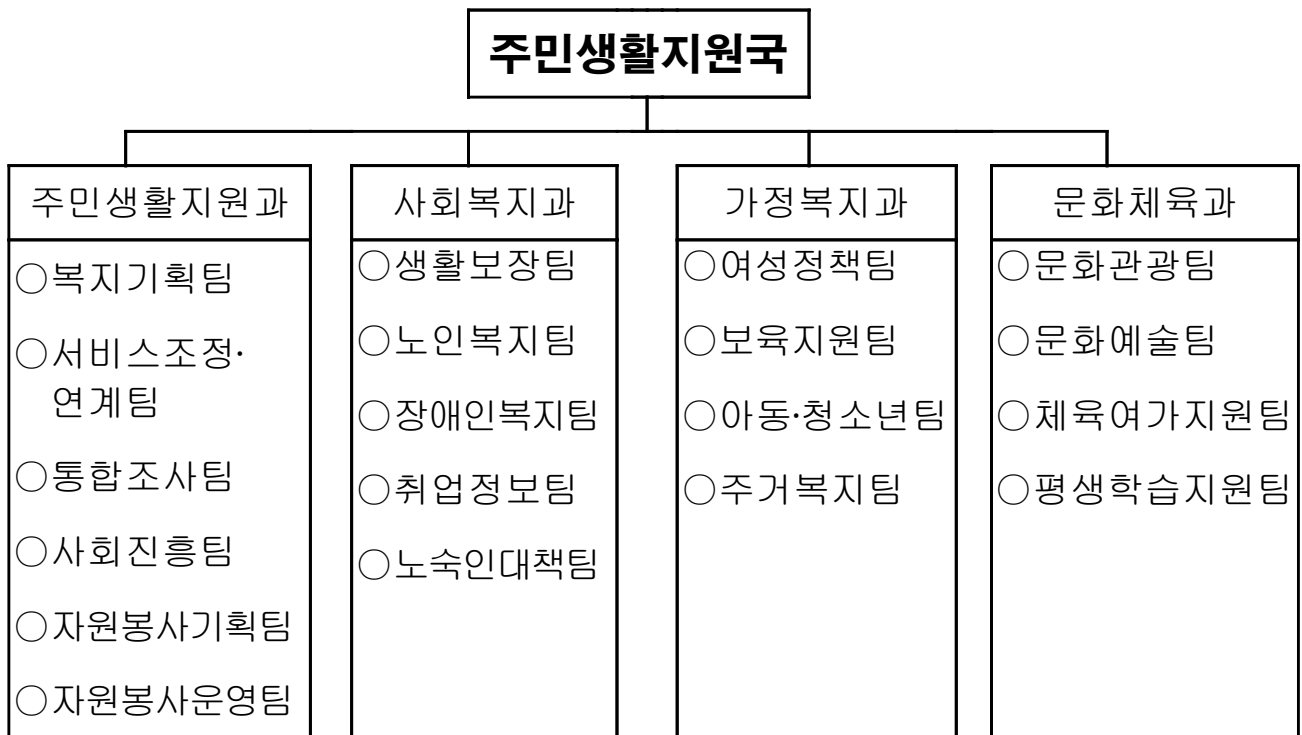

3

국 예산 현황

(단위:천원)

구 분	2006	2005	비교(증△감)
계	59,340,569	46,951,600	12,388,969
주민생활 지 원 과	1,870,350	1,123,764	746,586
사회복지과	28,807,008	22,760,444	6,046,564
가정복지과	20,636,167	18,363,867	2,272,300
문화체육과	8,027,044	4,703,525	3,323,519

II . 업무추진 목표와 방향

인간과 자연이 어우러진
감성복지 영등포 실현



YOU - FIRST 복지사회 실현

보육시설 지원 확대로 수준 향상

여성 사회참여 확산 및 소외여성 복지증진

건전한 청소년문화육성 및 아동 복지증진

저소득 영세민 주거 안정실현

부족한 문화기반 시설 확충

생활속의 문화예술 향유 기회 확대

다양한 생활체육 육성으로 구민건강 증진

평생 학습지원 및 조성

유통관련업의 건전한 문화산업 육성

Ⅲ . 2006 주요업무계획

□ 사업 목록

1	YOU - FIRST 복지사회 실현	6
	<ol style="list-style-type: none"> 1. 지역사회복지 4개년 계획 연구용역 추진 2. 저소득 주민 최저생활 보장 3. 자원봉사 운영체계 확립 4. 고령화 시대, 다양한 노인복지 서비스 개발 5. 장애인 삶의 질 향상 6. 복지급여 대상자 조사 및 결정 7. 긴급복지 지원사업 추진 8. 사랑나눔 푸드마켓 운영 9. 이재민 구호 10. 노숙인 보호 특별 대책 강구 11. 주민생활 안정을 위한 일자리 창출 12. 국민운동단체 사업 지원 	
2	보육시설 지원 확대로 수준 향상	22
	<ol style="list-style-type: none"> 1. 양평3가 어린이집 재건축 2. 저소득층 영·유아 보육료 지원 	
3	여성 사회참여 확산 및 소외여성 복지증진	24
	<ol style="list-style-type: none"> 1. 여성교실 운영 2. 양성평등시책 추진 3. 여성결혼 이민자 지원 4. 소외여성 복지증진 	

4	건전한 청소년문화육성 및 아동복지 증진	27
	1. 청소년 건전 육성 2. 청소년 보호 활동 3. 구립 청소년 독서실 운영지원 4. 아동복지 증진	
5	저소득 영세민 주거 안정 실현	31
	1. 저소득·영세민 전세자금 지원 2. 임대료 보조금 지원 3. 주민소득지원 및 생활안정기금 지원	
6	부족한 문화기반 시설 확충	32
	1. 정보문화 도서관 건립(양평, 대림) 2. 구민회관 리모델링	
7	생활속의 문화예술 향유 기회 확대	34
	1. 다양하고 생동적인 문화예술 증진	
8	다양한 생활체육 육성으로 구민건강 증진	36
	1. 다양한 생활체육 육성 2. 종목별 구청장기 및 연합회장기 대회 개최·지원	
9	평생학습지원 및 조성	38
	1. 2006 평생학습도시 선정	
10	유통관련업의 건전한 문화산업 육성	39
	1. 유통관련업의 건전한 문화산업 육성	

IV . 2006 주요 업무 계획 및 실적

1. YOU - FIRST 복지사회 실현

1

지역사회복지 4개년 계획 연구용역 결과

지역사회복지 욕구충족을 위한 영유아, 청소년, 장애인, 노인 등 사회복지자원의 총량을 파악하고 확충방안을 마련하여 영등포구의 중장기적인 복지·행정의 발전방향을 추진하기 위함

□ 개 요

- 추진기간 : '05. 12 ~ '06. 8
- 용역대상 : 사회복지 9개분야(영유아, 청소년, 장애, 노인, 여성, 저소득 등)
중앙대학교 산·학 협력단 책임연구원 김교성
- 용역추진
 - '05. 12. 30 : 지역사회복지추진계획 및 용역업체 선정
 - '06. 6. 28 : 영등포구지역사회복지계획(안) 공고(20일 공람)
 - '06. 8. 3 : 용역성과물 실무협의체 의결(의결전 실무협의 4회)
 - '06. 8. 24 : 용역성과물 대표협의체 검토 및 심의
 - '06. 8. 30 : 연구용역 성과물 납품
- 소요예산 : 29,883천원

□ 용역결과 - '07. ~ '10 소요예산

(단위 : 백만원)

'06.	'07.	'08.	'09.	'10.
57,537 (21,708)	66,878 (29,214)	71,355 (30,031)	78,815 (31,089)	85,987 (33,953)

※ ()는 구비예산임

□ 향후계획

- 용역결과에 따른 소관 부서별 지역사회복지사업 업무추진

2**저소득 주민 최저생활 보장**

우리구 저소득 주민에게 국민기초생활보장법에 의한 각종 급여(의료급여 포함)지원과 자활사업을 실시하여 저소득 주민의 실질적인 최저생활을 보장하고 건강증진을 위한 의료급여 및 자활기반을 조성하고자 함

□ 저소득 주민 현황

구분	기초생활보장수급자	의료급여수급자	자활근로사업 참여자
가 구	4,703가구	5,548가구	
인 원	7,556명	9,678명	492명
선 정 기 준	최저생계비 이하의 생활을 하는 저소득 주민 (4인가족 최저생계비 기준 :1,170천원)	- 기초생활보장수급자 - 차상위계층 중 중증 질환자 - 국가유공자 등	- 기초생활보장수급자 중 조건부수급자 - 차상위계층 중 참여 희망자

□ 추진실적

- 기초생활보장수급자 지원 : 4,703가구 12,146백만원
- 의료급여 대상자 지원 : 5,548가구 118백만원
- 자활근로사업 실시 : 492명 1,593백만원
- 자활근로사업 민간위탁 : 4개 기관 9개 사업 934,916천원
- 자활근로사업단(재활용사업단) 작업장 임대료 지원 : 40백만원

□ 향후계획

- 사회 양극화 현상의 심화 등으로 기초생활보장수급자 수가 급격히 증가함에 따라 ('05.12월 6,847명→'06.8월 7,556명으로 10.3% 증가) 2007년 기초생활보장급여 집행에 차질이 생기지 않도록 예산의 확보
- 저소득층의 일자리 확보를 위하여 민간위탁 자활근로사업 확대 실시로 근로능력 있는 저소득층의 자활·자립을 도모

자원봉사 인프라구축 원년의 해로 지역사회 자원봉사 네트워크 체계 구축과 자원봉사자 모집을 확대, 자원봉사 지역 거점 시스템 운영체계를 확립하여 자원봉사 활동을 활성화하고자 함.

□ 자원봉사센터 운영

- 운영시기 : '05. 3 ~
- 위치 및 면적 : 구민회관 1층, 43평
- 운영자 : 6명(6급 2, 7급 이하 4)
- 자원봉사자 등록 : 16,540명(남 7,082, 여 8,977, 청소년 481)
- 운영사항 : 봉사자 모집, 봉사대상 발굴 및 지원 등

□ 추진실적

- 자원봉사 연합회 구성
 - ┌ 구 : 각 동 연합회장 22명
 - └ 동 : 22개동 595명
- 영등포구 자원봉사연합회 출범식 개최 : '06.2.15
- 『영등포구 vs 기업봉사단』 1:1 협약 체결 : 15개 기업
- 자원봉사 프로그램 다양화 추진
 - 여의도 벚꽃축제 지원 : 7개 분야 22개소 4,014명(1일 446명)
 - 새터민 셋넷학교 봉사활동 : 100회 200명
 - 장애인 시설 등 릴레이 자원봉사활동 : 90개 단체 3,278명
 - 1365 자원봉사센터 운영 : 346명 5,462회 봉사
 - 쪽방촌 봉사활동 : 6회 180명
- 자원봉사 교육 상설화 : 기본교육 등 5개 과정 (총 61회 1,743명)
- 양평동 수해지역 봉사활동 : 7. 16 ~ 7. 26, 169단체 7,995명
 - 이재민 수용시설 깔판설치, 급식지원, 청소 등
 - 수해가구 가재도구 세척, 청소, 세탁 등
 - 안양천 체육시설 및 자전거 도로 뺄 제거

□ 향후계획

- 자원봉사 잠재자원 발굴 추진
 - 일반 구민, 기업봉사단, 종교단체, 유관조합 참여 확대
- 기업체 및 공공기관 봉사단 우리구와 협약 확대
- 구·동 연합회와 지방 읍·면 단계별 협약체결
- 기업봉사단의 상시 봉사활동 체계구축
- 구 자원봉사 인터넷 포털 시스템 개편 및 시행
- 인근 우수자치구센터 및 자매결연지 군(郡) 센터 간 교류
- 제2기 자원봉사 대학 운영
- 자원봉사 프로그램 다양화 및 지속적 추진
 - 새터민 셋넷학교 봉사활동
 - 릴레이 자원봉사활동
 - 1365 자원봉사센터 운영
 - 쪽방촌 봉사활동 추진
 - 푸드마켓 택배사업 추진 등
- 자원봉사자의 자긍심 제고
 - 자원봉사단체 지도자 워크숍 개최 : 10월
 - 2006 자원봉사자의 날 행사 개최 : '06.12.5
 - 2006 자원봉사자의 날 주간행사 개최 : '06.12.4~12.8(5일간)

4

고령화시대, 다양한 노인복지 서비스 개발

- 노인인구의 가속적 증가 추세(OECD 국가 중 가장 빠른 증가)
 - 노인 인구 비 : '90 : 5.1%, '00 : 7.2%, '10 : 10.7%
 - '14 : 고령사회 진입 예상
- 노인 3고 문제(질병, 빈곤, 고독) 대처를 위한 인프라 구축

□ 추진방향

- 치매, 와상 노인을 위한 보호시설 확대
- 어르신들의 능력과 적성에 맞는 어르신 일자리 확대
- 저소득 어르신들에 대한 재가복지서비스 제공
- 경로당의 기능강화로 어르신들의 편의증진

□ 현 황

○ 노인복지시설 현황 (개소/명)

계	노인종합 복지관	경로당		노인교실	재가시설	생활시설
		구립	사립			
185 / 12,754	1/1,000	40/2,589	116/4,510	24 / 4,475	2 / 30	2 / 150

○ 독거노인 현황(전체노인의 24%) (명)

65세이상노인	독거노인			보호구분			비고
	계	남	여	계	기초생활수급	저소득	
31,968	7,844	2,640	5,204	1,875	1,559	316	

○ 노령 인구현황 (명)

구분	계	65-74	75-84	85-94	95-104	105-109	110세이상
계	31,968	22,469	7,728	1,667	100	3	1
남	13,694	10,535	2,669	464	25	1	
여	18,274	11,934	5,059	1,203	75	2	1

※ 전체인구(410,247명)의 7.79%

□ 추진실적

○ 노인케어센터 건립

- 위 치 : 문래동3가 76-1
- 규 모 : 지하1층/지상3층, 2,982.39㎡(60개 병상의 전문 요양시설)
- 준공목표 : '07. 2.
- 사 업 비 : 5,475백만원(국비776, 시비3,224, 구비1,475백만원)

○ 어르신 일자리 사업

- 사업현황 : 총 16개 사업 1,822명('04: 830명 , '05: 1,483명)
- 사업내용 : 경로당 어르신 도우미, 도시락 배달, 어르신 강사 파견, 간병도우미, 노인지역봉사대, 실버홈시터사업 등
- 상반기 실적 : 16개 사업 1,800명 참여

○ 어르신 여가활동 공간 정비

- 노후 경로당 리모델링(개보수) 추진
 - 신길3동경로당, 원지경로당(2개소 추진 완료)
- 구립경로당 개보수 등 환경개선 : 25개소 환경개선

○ 어르신정보문화센터 운영

- 사업내용 : 경로당 PC 지원, 인터넷 연결 및 인터넷 순회교육 실시
- 추진실적 : 구립경로당 14개소 컴퓨터 설치 완료

○ 어르신 재가복지 사업

- 서울가정도우미 : 도우미 17명, 수혜자 136명
- 경로식당 운영
 - 운영체 : 도림경로식당, 신길종합사회복지관, 영등포노인종합복지관
 - 급식인원 : 95명(가정형편이나 기타 사정에 의하여 식사를 거를 우려가 있는 어르신)
- 식사배달사업
 - (도시락 : 주6회, 밑반찬 : 주2회)
 - 운영체 : 영등포·신길종합복지관, 영등포 노인종합복지관
 - 대상인원 : 197명(식사배달 77, 밑반찬 120)

□ 향후 추진계획

○ 노인케어센터 위탁체 선정

- 모집방식 : 공개모집
- 운영체 신청자격 : 사회복지법인 및 비영리법인으로서 서울시에
주사무소가 소재하는 법인
- 선정절차 : 모집공고→사업설명회→수탁신청서접수→심사위원회
구성 심사→결정

○ 독거노인을 위한 One-Stop 지원센터 지정 운영

- 지원센터 : 영등포노인종합복지관, 한국노인복지회
- 주요기능
 - 서비스 접수, 독거노인에 대한 정보의 종합관리, 안전확인 등
 - 안부전화 등 독거노인에 대한 기본적 서비스 제공
- 효과
 - 독거노인에 대한 정보를 종합적으로 관리하여 서비스의 중복이나
서비스 누락 등을 방지하여 적기에 서비스 체계화 및 효율화

○ 어르신 정보문화센터 설치

- 설치대상 : 연차별 계획에 의거 전 경로당
(2006년 구립 14개소 완료, 2007년 구립 26개소 추진)

○ 어르신 여가활동 공간 정비

- 노후 경로당 리모델링(개보수) 추진
 - 대한노인회지회 직할경로당 리모델링 : 340,000천원
- 구립경로당 개보수 등 환경개선 : 40개소

장애인의 88.8%가 후천적 원인 (사고 52.4%, 질병 36.4%)에의거 증가
 ⇒ 장애에 대한 인식개선 및 장애인의 생활안정과 자립을 지원하여
 장애인과 비장애인이 더불어 함께 행복한 복지공동체 구현

□ 추진방향

- 저소득 장애인의 생활안정을 위한 지원
- 장애인 편의시설 확충·정비로 장애인의 이동 권 확보
- 장애인복지시설 지원 및 사회적 인식개선 사업 추진

□ 등록 장애인 현황

(단위 : 명)

합 계	지 체	시각·청각 언어	정신지체	뇌병변	발달	정신장애	기 타 (신장, 심장, 호흡기 등)
13,335	7,085	2,991	663	1,337	73	367	819

□ 추진실적

- 장애수당, 장애아동부양수당, 자녀교육비, 장애인의료비 : 984백만
- 『사랑의 수화교실』 운영 : 초급반 15명, 고급반 9명 수료. 중급반 운영중
- 장애인복지시책 및 점역구정 안내 책자 발간 : 4,050부
- 청각·언어장애인을 위한 영상전화기 운영 : 24대
 - 민원실 및 자원봉사센터 각 1대 및 22개동 설치
- 청소년 및 공무원 일일 장애체험행사 : 50명 (8.16)
- 장애인복지시설지원 : 11개소(2,317백만원)

□ 향후계획

- 장애인편의시설 실태조사 실시 : 6.1~10.31
- 『사랑의 수화교실』 중급반 운영 : 9.5~11.30
- 중증장애인 밝은 세상 보여주기 나들이 행사 : 40명(9.15)

6**복지급여 대상자 조사 및 결정**

생활이 곤란한 복지급여 신청자에 대하여 구와 동에서 상담 후 구에서 객관적이고 신속히 조사·지원함으로써 동의 업무부담을 완화하고 모든 유형의 급여를 통합 심사함으로써 주민편익 증진에 기여

□ 신규변경·중지

○ 개 요

- 조사시기 : '06. 7. 10 ~년중 계속
- 대 상 : 국민기초수급자, 경로연금, 모·부자, 차상위 의료, 차상위 자활, 희귀난치성질환자
- 조사방법 : 접수 및 상담(구, 동) → 자산조사 → 방문조사 → 결정통보

○ 복지대상자 현황(8. 31 현재)

(가구 / 인원)

계	기초수급자	차상위계층 (의료·자활)	모부자가정	경로연금	희귀난치성 질환자
8,093 / 13,505	4,703 / 7,556	757 / 1,065	961 / 2,441	1,542 / 2,313	130명

○ 신규복지대상 신청 및 책정(7. 10 ~ 8. 31 현재)

(가구 / 인원)

신청	결정	조사중	각하
289 / 491	127 / 241	143 / 211	19 / 39

※ 1일 평균 신청자 - 약 8 ~ 10세대

□ 구·동 상담실 운영

- 운 영 시 간 : 근무시간 중
- 상담자배치 : 5명(요일별 1명)
- 상 담 사항 : 신규복지급여 신청자에 대한 초기상담
- 사 례 회의 : 구·동 유사업무 부서 문제점등 상호의견 교환

□ 향후계획

- 복지급여 신청자에 대한 신속조사 및 지원결정
- 복지급여 대상에서 누락되지 않도록 홍보

7

긴급복지 지원사업 추진

주소득자의 사망 또는 중한 질병 등의 위기상황에 처하여 도움이 필요한 자를 신속하게 지원함으로써 이들이 위기상황에서 벗어나 건강하고 인간다운 생활을 영위하게 하고자 함.

※ 지원근거 : 긴급복지지원법 ('06.3.24부터 5년간 시행)

□ 개 요

- 지원대상 : 위기상황에 처하여 지원이 긴급하게 필요한 자
- 지원종류 : 생계, 주거, 의료, 해산, 장제 지원 등
- 지원기간 : 1개월(생활보장위원회 심의 4개월까지 연장가능)
- 지원절차

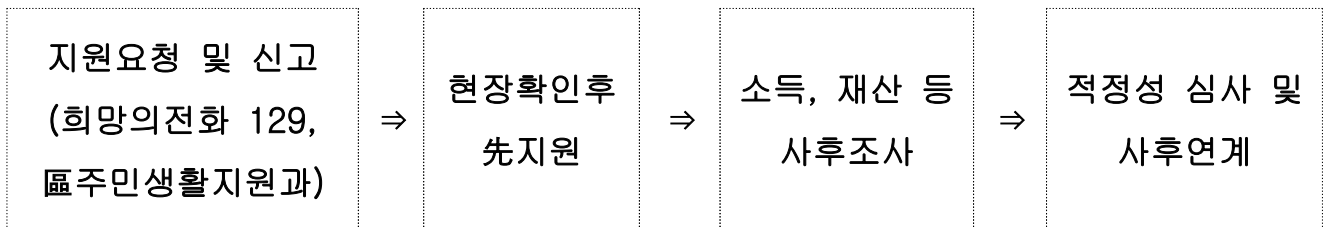

- 소요예산 : 308,000천원(국 50, 시 25, 구비 25)

□ 추진실적 : 51가구 31,545천원 지원(생계 3, 의료 46,장제 2)

□ 향후계획

- 주민에게 홍보강화로 사각지대 없는 구호 추진
- 대상자 적극 발굴 지원

식품을 기탁 받아 어려운 이웃과 사랑의 나눔 공간으로 활용하고 있는 영등포 사랑의 나눔 푸드마켓 이용 회원수를 확대하여 많은 기초생활보장 수급자에게 안정적인 생계지원을 확대함으로써 더불어 사는 복지 공동체를 구현

□ 개 요

- 추진시기 : '05. 12. 28 ~ 현재
- 위 치 : 신길6동 480번지(1층 63평 임차)
- 소요 예산 : 496,000천원(임대료 400,000 ·시설비 등 96,000)
 ※시비 30,000천원, 구비 416,000천원, 서울시 공동모금회 50,000천원

□ 운영방법

- 관 리 위탁 : 사회복지협의회 위탁('06. 7.10)
- 운 영 인력 : 9명(사회복지사 2명, 자활 1명, 자원봉사 5명, 공익 1명)
- 이용자등록 : 기초생활수급자 4,620가구 중 1,300명
- 이 용 방법 : 생필품 120종 중 3 ~ 5개 품목 무료이용

□ 추진실적

- 이용현황 : 3,891명 120개 품목 89,912천원(1일 50개 품목 404천원)
 ※ 89,912천원(곡류, 장류, 육류, 부식류, 음료 등)
- 성금 품접수 : 129,888천원 (성금 15,394천원, 성품 120종 114,494천원)

□ 향후계획

- 이용자 반응 증대로 제2호점 설치(적정 장소 물색 중) : 592,156천원
 - 계약금('06.추경) : 100,000천원
 - 부족금('07.예산) : 492,156천원

9

이재민 구호

풍수해로 재해발생시 피해지역 주민의 안전을 보호하기 위해 수용시설을 확보하여 피해주민을 수용 침식 제공 및 구호를 함으로써 평상의 생활로 복귀하도록 하고자 함

□ 개 요

- 수용시설 : 33개소 38,802명 수용
 - 학 교 : 24개소 35,726명
 - 교 회 : 9개소 3,076명
- 침수세대 구호 기준
 - 구호품 지원 : 세대당 적십자 및 서울시 생필품1세트(모포,간소복 등)
 - 생계지원 「응급구호비 : 1인 1일 5000원 7일 구호
↳ 의 연 금 : 1,000천원(세대당)
- 구호품 보유현황

구호품 (세트)	천막 (조)	목침대 (개)	모포 (장)	가스렌지 (개)	취사도구 (세트)	타올 (장)
288	10	20	368	177	149	200

□ 이재민 구호실적(양평동 일부지역)

- 구호기간 : '06. 7. 16 ~ 8. 3
- 이재민수용
 - 「 수용인원 : 438세대 1,075명(7.16일 최대)
 - ↳ 수용시설 : 당산초교, 한강공예고, 양평교회, 양화경노당
- 구호내역(수용시설, 아파트, 단독주택)
 - 구 호 품 : 1,020 셋트
 - 생필품지원 : 47,517건(쌀, 라면, 부탄가스, 생수 등)
 - 자원봉사지원 : 7,995명(자원봉사자, 각급자생단체, 군경 등)
- 지원금 : 총 468세대 / 482,315천원
 - 침수주택 「응급구호비 : 176세대 409명 / 14,315천원
↳ 의 연 금 : 176세대 / 176,000천원
 - 침수소상공인(의연금) : 292개소 / 292,000천원

□ 향후계획

- 제2수용시설 지정 : 재방풍과지진 등 강도 높은 재난 대비
- 재해 시 구호품 적기공급 : 통반장 등 주민 조직화 필요

장기적인 경기 침체로 인해 거리 노숙인의 수가 급격히 증가하여 노숙인의 구걸·음주행패 등 무질서한 행위로 지역주민 불편이 심화되고 있어 효율적인 노숙인 관리로 일반 주민의 피해를 최소화 하고자함

□ 실 태

- 노숙인 700여명 영등포역 주변 쉼터 및 거리노숙 산재
- 쉼터 4개소 450여명 입소, 드랍인센터 2개소 1일 150여명 이용
- 영등포역 및 공원 주변 주민의 계속적인 민원제기

□ 노숙인 대책팀 현장근무 및 순찰대 운영

- 노숙인 대책팀 현장사무실 운영
 - 일 시 : 2006. 5.10
 - 설치장소 : 영등포역(동부전철역 옆 철도 부지)
 - 운영방법 : 노숙인 밀집지역에 현지 근무로 민원처리
- 노숙인 보호 관리 순찰대 운영
 - 구 성 : 12명(6명씩 2교대 근무)
 - 운영시간 : 07:00 ~ 23:00(토, 공휴일 없음)

□ 추진효과

- 동부전철역 주변을 상시 순찰함으로써 노숙인들이 음주, 고성, 구걸 행위, 취침 등이 줄어들어 도시미관이 깨끗해졌으며
- 현장중심의 적극적 행정으로 지역주민의 높은 호응과 민원이 현저히 감소

□ 문제점

- 매일 노숙인과의 마찰로 경찰이 출동하고 있으며, 특히 야간에는 음주를 하고 민원실을 찾아와 행패를 부려 근무 직원들의 신변위협 호소
- 주민들로부터 긍정적인 평가를 받고 있으나 오후11시까지 근무하는 직원들에 대한 예산 및 순찰대 인건비가 부족하여 예산확보가 시급함
(현 예산으로는 9월까지 추진 가능)

□ 향후계획

- '06. 부족분 추경 편성
- '07. 서울시 예산 편성시 노숙인 순찰대 운영사업의 소요예산을 시비, 구비 분담하여 시행토록 추진

계속적인 경기침체로 인하여 경제적 어려움을 겪고 있는 지역주민 및 장애인들에게 공공근로사업 등 일자리 제공과 취업알선으로 주민생활 안정을 도모하고자함

□ 현 황

○ 공공근로 현황 (단위 : 명)

계	1단계	2단계	3단계	4단계
592	231	139	111	111(예상선발인원)

○ 공공근로자 증가추이

연도별	2005년	2006년 6월말 현재 (3단계 배치포함)	전년동기대비 증감율	비고
신청자수	1092	818	26%감소	예산의 감소로 선발인원 축소
선발자수	673	481	30%감소	

□ 추진실적

○ 취업정보센터 운영

- 구인·구직 등록 및 취업알선 : 총 인원 14,825명
- 등록현황 : 업체(530개소), 구인(1,798명), 구직자(1,388명)

○ 고용촉진 훈련 : 1회 / 10명

○ 공공근로사업추진

- 사업기간 : '06.1.2 ~ 12.23(4단계 구분 실시)
- 단계별 150명 예산 (공공근로사업축소로 인한 예산 감소)
- 대상사업 : 정보화사업, 공공생산성·서비스사업, 환경정화사업
- 배치부서 : 사회복지과(102명-노숙인 포함), 공원녹지과(47명), 청소과(21명), 지역경제과(12명), 가정복지과(12명), 22개동(196명)
- 사업비 : 총 1,234백만원

□ 향후계획

- 일자리 찾아주기 『장애인취업 박람회』 개최
- 시 기 : 9. 11(월) 14:00 ~ 17:00
- 장 소 : 영등포문화예술회관 대강당
- 주 관 : 한국장애인고용촉진공단과 공동으로 개최
- 참여대상
 - 구직 장애인 : 1,500여 명
 - 구 인 업 체 : 50여개 업체
 - ※ '05. 추진실적 : 67개 업체 2,200명, 채용 445명
- 추진내용
 - 수화통역사 및 행사진행 등에 자원봉사자 적극 활용
 - 장애인홈페이지, 장애인단체, 유관기관, 언론사 등 홍보강화
 - 미취업 구직 장애인은 지속적인 관리로 조속한 취업 알선
- 추진효과
 - 실질적인 구인·구직 행사로 고용촉진 효과 극대화
 - 수화통역 등 전문자원봉사자 활용으로 자원봉사자 다양화
 - ON·OFF-LINE을 통한 홍보로 장애인 및 시민의 인식변화
- 문제점
 - 중증장애인이 취업할 수 있는 직종이 많지 않았고, 다양한 구인 업체가 참여하지 않음
 - 관내 기업체가 주로 제조업에 집중된 관계로 중증장애인들에게 적합한 사업체가 미비함.
- 향후 대책
 - 한국장애인고용촉진공단 남부지사에서 관외 구인업체 섭외 시 적극적으로 추진토록 촉구

□ **추진기간 : 년중(1 ~ 12월)**

□ **참여단체 : 4단체 4,453명**

○ 새마을지회 : 2단체 1,126명(지도자 749, 부녀회 377)

○ 바르게살기운동위원 : 627명

○ 자유총연맹 : 2700명

□ **추진실적**

○ 안양천·도림천 꽃길조성 : 4. 5 새마을지도자 100명

○ 국민운동단체 합동 승용차요일제 캠페인 : 4. 11 영등포시장 로타리
- 참여 : 새마을, 바르게살기, 자유총연맹 등 300명

○ 방역실시 : 6. 1 ~ 9. 30. 22개동별 새마을 지도자

○ 전국자유수호 웅변대회 지역예선개최 : 6. 16 자유총연맹 구지부

□ **향후계획**

○ 안양천 가을 꽃길조성 : 9월 새마을지도자

○ 새마을단체 수련대회 : 10. 20 600명, 안양천

○ 새마을지도자 전국대회 : 11월 50명, 강원도

○ 검소한 명절보내기 캠페인 : 9 ~ 10월 바르게살기, 영등포 R

○ 학교폭력 추방 캠페인 : 9 ~ 10월 바르게살기, 영등포 R

2. 보육시설 지원 확대로 보육수준 향상

1

양평3가 어린이집 재건축 등

□ 현 황

- 대지면적 : 995.6㎡(301평)
- 위 치 : 양평동3가 36
- 토지매입 ㄱ '04. 10. 20 : 매매계약 체결
ㄴ '08. 10. 19 : 5년 분할 납부(2,296백만원 중 잔액 1,253백만원)

□ 추진방향

- 복합시설 건립 : 어린이집, 노인복지시설, 다목적실, 독서실 등
- 건축규모 : 지하1층/지상5층(연면적 941평)
- 총사업비 : 65억(설계비 3억, 공사비 62억)

□ 현안사항

- 2006년 예산으로 건축 설계비 300백만원이 편성되어 금년도 중으로 설계용역을 추진 시행하여야 함.

□ 문 제 점

- 5층 건축 시 활용도는 높으나 공사비 과다 소요
- 복합시설 형태이므로 사용 부서별 건물관리가 예상 됨.

□ 대책 및 향후계획

- 대지면적 및 주변 환경 고려 5층 복합시설 형태로 건립하는 것이 타당하다고 사료됨.
- 건축규모 확정, 투자심사 완료, 설계용역실시
- 2007년도 건축공사비 편성 시행

□ 기대효과

- 재건축으로 영유아들에게 쾌적한 환경 제공 등 복지향상 기여
- 독서실·대강당 등 다목적실 마련으로 주민편익 도모

2

저소득층 영·유아 보육료 지원

□ 현 황

(단위:개소)

합 계	구 립	정부지원	민 간	가 정	직 장
224	20	5	109	82	8

□ 저소득아동 보육료 지원

- 지원대상 : 도시근로자 가구 월평균 소득(4인가구 353만원) 70%이하 가구 자녀로서 보육시설을 이용하는 만0~4세 아동
- 예 산 액 : 4,341백만원
- 지원실적 : 12,976명 - 1,885백만원

□ 만5세아 무상 보육료 지원

- 지원대상 : 도시근로자 가구 월평균 소득 90%이하 가구 자녀로서 보육시설을 이용하는 취학전 만5세 아동
- 예 산 액 : 879백만원
- 지원실적 : 3,222명 537백만원

□ 장애아 무상 보육료 지원

- 지원대상 : 보육시설을 이용하는 만12세 이하의 모든 장애아(소득수준 무관)
- 예 산 액 : 156백만원
- 지원실적 : 370명 110백만원

□ 두 자녀 이상 보육료

- 지원대상 : 도시근로자가구 월평균소득 이하기구 자녀가 보육시설을 동시에 둘 이상 이용할 경우 둘째아 부터 지원
- 예 산 액 : 217백만원
- 지원실적 : 378명 22백만원

□ 방과후 보육료 지원

- 지원대상 : 맞벌이 부부의 자녀·방과후 보호가 필요한 초등학교저학년
- 예 산 액 : 229백만원
- 지원실적 : 1,811명 133백만원

3. 여성 사회참여 확산 및 소외여성 복지증진

1

여성교실 운영

□ 사업개요

- 장 소 : 구민회관
- 강좌과목 : 11과목 13개 반 (가정요리, 제과제빵, 미용 등)
- 교육기간 : 3개월 과정 년4회
- 교육목표 : 1,600명
- 여성숨씨작품전 개최 : 2006년 10월경

□ 추진실적

- 운영기간 : 1~ 6월
- 수료인원 : 750명 (사랑의 나눔 간병인 교육 후 35명 취업)

□ 기대효과

- 지역의 여성 유휴인력을 기술교육실시로 취업기회 제공 및 사회참여 확대

□ 향후계획

- 취업기회 제공 및 사회참여 확대
- 여성교실 위탁 또는 이전으로 교육 환경 및 분위기 조성
- 다양한 수강과목 편의제공
- 여성발전센터 및 여성회관 등 복합적인 다기능 신축으로 중장기 예산 사업 조성

2

양성평등시책 추진

여성의 일과 남성의 일이 분리된 사회구조에서 여성의 정치·경제 사회, 문화적 지위 향상으로 성별고정관념에서 벗어나 남녀가 조화롭고 평등한 동반자 관계를 만들고자 함.

□ 추진실적

- 여성공무원 리더쉽 향상 교육 운영
 - 일 시 : '06. 3. 22 ~ 4. 12 (총4회)
 - 대 상 : 영등포구 여성공무원 30명
- 성희롱 예방교육 실시
 - 일 시 : '06. 4. 7(금) 10:00
 - 장 소 : 지하종합상황실
 - 참여대상 및 인원 : 6급 이상 260명
 - ※ 신규직원 성희롱예방교육 규칙 개정
- 여성홈페이지 재정비 2회
 - 여성관련 프로그램 제작 및 각 사이트 링크('06. 4. 30)
 - 여성결혼 이민자 방 개설('06. 6. 8)
- 양성평등교육 실시
 - 일 시 : '06. 6. 7(수) 11:00
 - 장 소 : 지하종합상황실
 - 참여대상 및 인원 : 구립, 민간보육 시설장 및 교사 200명

□ 향후추진계획

- 여성학강좌 및 양성평등교육
 - 교육대상 (공무원 : 1,300명, 주 민 : 1,350명)
 - 행사내용
 - 남녀평등 실현을 앞당기기 위한 지표 설정
 - 교육방법 : 5개 교육기관 연계 15개 강좌 실시
 - 집합교육, 순회교육, 그룹별 단위교육
 - 양성평등교육원을 통한 위탁교육 실시(공무원)

3**여성결혼이민자 지원**

국제결혼으로 급증하는 여성 결혼이민자 중 문화와 가치관의 차이로 가족구성원 간 갈등 및 위기, 자녀양육의 어려움, 취업의 제한 등 난항을 겪고 있는 바 이들의 지역사회 적응을 돕고 사회적 활동반경 확장과 인권보호를 위한 지원이 필요함.

□ 현 황

- 대 상 : 1,109명 (민원여권과 '06. 6. 30기준)

□ 추진실적

- 여성 결혼이민자를 위한 '찾아가는 방문서비스' 자원봉사자 교육('06. 3. 27)
- 여성 결혼이민자를 위한 자조집단모임 개최('06. 6. 29)
- 여성결혼 이민자 어울림 한마당 개최('06. 8. 30)

□ 홍보방법

- 민원여권과 연계 다수 이민자를 대상으로 리플렛 제작 및 안내문 발송
- 지역신문 및 케이블TV, 주요 일간지, 구청홈페이지 등 홍보

□ 향후계획

- 전통문화체험 가족나들이 및 한국 음식 만들기
- 전통 차 예절 체험행사 및 한국 문화체험

4**소외여성 복지 증진****□ 여성복지시설 운영비 지원**

- 여성보호시설(3개소) : 라우라의 집, w-ing(은성원),ing그룹홈(은성원)
- 지원예산액 : 350백만원(국·시비 각 50%)

□ 가정폭력·성폭력 예방 및 근절

- 가정폭력상담소(4), 여성복지시설(4) 복권기금 지원 (4)
- 성폭력 예방 및 근절 캠페인 실시(1회)

□ 알뜰시장 및 김장 담가주기 사업

- 알뜰시장 개장 : 각동부녀회 및 농수산물 직거래 장터
- 김장 담가주기 : 저소득층 독거노인 및 소년소녀가정

4. 건전한 청소년 문화육성 및 아동복지 증진

1 청소년 건전 육성

미래사회의 주역이 될 청소년들의 복지를 증진하고 수련활동을 지원하며 다양한 청소년 프로그램을 개발 지원하여 건전한 청소년의 균형있는 성장을 도모

□ 추진방향

- 다양한 수련프로그램의 제공으로 청소년건전육성에 기여
- 청소년들의 전용공간 제공으로 여가선용 활성화

□ 사업개요

- 청소년수련 프로그램 개발 운영
 - 청소년 어울마당 : 연1회
 - 청소년문화유적지 순례 : 연1회
 - 영등포구 유스챔피언대회 : 연1회
 - 청소년한문예절교실 운영 : 4개소(상설:1, 방학특강:3)
- 영등포청소년문화의집 운영 : 444백만원
 - 청소년문화의집 인건비 및 운영비 지원
 - 청소년문화의집 시설유지관리

□ 추진실적

- 청소년한문예절교실 운영
 - 상설운영 1개소 : 도림2동
 - 여름 방학 특강 3개소 : 도림1, 문래2, 신길2동
- 영등포 청소년 문화유적지 답사 : 80명(충북 진천, 충남 천안 일대)

□ 향후계획

- 영등포구유스챔피언대회 : 8백만원(시비) --- 9월중
 - 대 상 : 영등포구 거주 초, 중, 고생
 - 행사내용 : 농구, 댄스, 가요경연대회
- 청소년 어울마당 : 10백만원(구비50%, 국비50%) --- 12월중
 - 대 상 : 영등포구 거주 저소득 초, 중등생
 - 행사내용 : 겨울방학 스키캠프(예정)

2

청소년 보호 활동

□ 청소년 보호구역 관리

- 청소년통행금지·제한구역 : 3개소
 - 금지구역(2) : 영등포역 옆골목 쪽방지역, 신세계백화점뒤집장촌
 - 제한구역(1) : 신길1동 매봉주유소 뒤
 - 근무인원 : 직원 2명, 공익근무요원 6명(주간 2인 1조)
 - 시 설 물 : 초소 3개소, 지주간판 7개, 도로상표지 5개

□ 청소년 심신단련을 위한 공간 제공

- 야간운동장·체육관 개방 : 2개소(당서초교, 영등포초교)

□ 청소년보호법 위반자 행정처분

- 대 상 : 청소년 불법고용, 유해식품(주류) 판매
- 처 분 : 시정명령 및 과징금 부과(상반기 6건 5백만원)

□ 청소년 선도보호 활동 지원

- 동 청소년지도협의회 활동 지원 : 13백만원(1개동 연600천원)
- 시민단체 청소년 유해환경감시단 활동 지원 : 2개 단체

□ 구립 청소년독서실 현황

- 독서실 : 14개소 1,384좌석 (남773, 여611)
 - 구민회관, 영등포1·3동, 도림1·2동, 양평2동, 신길3·4·5·6·7동
대림1·2·3동
- 직원(정원/현원) : 36명/30명
- 운영체 : 새마을문고중앙회영등포지부

□ 구립 청소년독서실 운영

- 구립청소년독서실 이용율 제고 : 연간 400천명
- 구립 신길7동청소년독서실, 문고 이전 설치 : 115백만원
- 구립청소년독서실 환경 개선 : 15백만원
 - 영등포3동 옥상방수 : 6백만원
 - 공기청정기 2대 설치 : 2백만원(신길7동)
 - 독서실 열람대 수리 : 7백만원
- 소요예산 : 1,013백만원 (수입액 : 191백만원)

□ 구립 대림3동청소년독서실 폐관

- 시설현황
 - 위 치 : 대림동 686-4 성원빌딩 2층
 - 시설규모 : 면적 142㎡, 좌석수 76석(남36, 여40)
- 폐관사유
 - 임차건물주 소유권 변동에 따른 전세계약 해지 및 원상회복 요구
 - 대림정보문화도서관 신축 (2007. 6월 개관예정)
- 폐관일 : 2006. 8.31(시설물 철거 9월)

4**아동복지 증진**

저소득 가정의 아동들이 건강하고 행복하게 자라날 수 있도록 지역 실정과 아동의 가정환경, 욕구에 맞는 지원을 효율적으로 제공함으로써 건전한 사회인으로 육성 도모

□ 현 황

(세대/명)

급식아동	아동복지시설	지역아동센터	가정위탁	소년·소녀가장
2,472명	5개소/188명	4개소/120명	9세대 14명	4세대 7명

□ 사업개요

- 급식아동 지원 : 2,472명 (1인1식 3,000원 상당)
 - 지원금액 : 931백만원(시비65%,구비35%)
- 아동복지시설 운영비 지원
 - 지원금액 : 1,256백만원(국·시비 각 50%)
- 가정위탁보호아동 지원 : 18세미만의 보호가 필요한 아동
 - 지원금액 : 10백만원(시비) - 세대보호비(1인당 월 70,000원) 등
- 소년·소녀가정 지원 : 세대보호비, 효정신함양비, 자립정착금, 대학입학금
 - 지원금액 : 26백만원(시비)

□ 추진실적

- 급식아동 지원 : 2,472명 645백만원
- 아동복지시설 지원 : 1,107백만원
- 급식아동 여름나기 체험행사 : 40명(레프팅,서바이벌 게임등)

□ 향후계획

- 저소득 아동 자매결연 연계 : 300명
- 저소득 아동 동계 체험행사 : 35명

5. 저소득 영세민 주거안정 실현

1 저소득 영세민 전세자금 지원

□ 용자대상자

- 보증금 5,000만원 이하 전세계약을 체결하는 도시 저소득세입자
- 전용면적 85㎡ 이하의 주택

□ 용자조건

- 용자금액 : 전세보증금의 70%범위 내 (3,500만원 이하)
- 용자이율 : 연 2%
- 용자기간 : 2년 이내 일시상환(재계약시 2회 연장가능)
- 용자실적 : 275세대 5,844백만원

□ 재 원

- 국민주택기금 (취급은행 : 국민은행, 우리은행, 농협)

2 임대료 보조금 지원

□ 지급조건

- 지급대상 : 주택을 월세로 임차하여 거주하는 저소득자
- 실 적 : 시보조금으로 498세대 19백만원 지원

3 주민소득지원 및 생활안정기금 지원

□ 개 요

- 추진시기 : 년중 상·하반기 (5,10월)
- 방 법 : 동장이 추천하여 용자위원회 선정
- 예 산 : 1,600백만원(우리구 특별회계)
- 문 제 점 : 개인 신용도 및 여신담보로 대출혜택 못받고 있음
- 향후계획 : 조례개정을 통하여 개선

6. 부족한 문화기반시설 확충

- 지역주민들이 누구나 손쉽게 이용할 수 있는 복합문화 공간 건립으로 정보문화 인프라 구축
- 찾아가고 싶은 문화 공간 제공으로 구민의 정서함양 및 문화생활 영유에 기여

1

정보문화 도서관 건립

□ 대림정보문화 도서관 건립

- 사업기간 : '04. 9 ~ '07. 5
- 위 치 : 대림동 608-2
- 시설규모 : 지하2층/지상4층(연면적 588.62평)
- 사 업 비 : 총 4,860백만원(국비 773, 시비 720, 구비 3,367)
- 주요실적 : 대림정보문화도서관 신축공사 착공(공정율 32%)

□ 양평정보문화 도서관 건립

- 사업기간 : '05. 2 ~ '08. 5월
- 위 치 : 양평동 3가 88-1
- 시설규모 : 지하1층/지상5층(연면적 687평)
- 사 업 비 : 총 8,259백만원
(국비 987, 시비 720, 시 특별교부금 2,500, 구비 4,052)
- 사업추진일정(계획)
 - '06. 6 설계용역 (현상설계 공모 최우수작품)
 - '06.11 설계내용 서울시 계약심사 및 구 일상감사
 - '07. 2 공사발주 (착공)
 - '08. 3 양평정보문화도서관 준공 (5월 개관)을 목표로 추진

□ 사업개요

- 사업기간 : '05. 9 ~ '07. 12
- 사업면적 : 4,349.5㎡(1,315.7평) 지하1·2층, 지상1·2층
- 사업비 : 총 4,877백만원 (시비 1,800, 특별교부금 1,900, 구비 1,177)
- 사업추진일정(계획)
 - '06. 8 기본설계 용역
 - '06. 11 설계내용 서울시 계약심사 및 구 일상감사
 - '06. 12 공사발주 준비(전자입찰 공고, 공사업체 선정)
 - '07. 3 공사(착공)
 - '07. 12 공연장 개관(예정)
- 리모델링 추진방향 - 음향조명시설 등 전문 공연장으로서의 기능 극대화
 - 공간의 수직적 상승을 표현하는 로비 및 공연장의 간접조명과 외부로 유도되는 광장의 선을 따라 공간을 공유하도록 계획
 - 공연장 내부의 기존의 구조적 형태를 유지한 상태에 현대적으로 해석한 수평의 선들로 다양성 표현
- 사업효과
 - 기존 구민회관의 문화공간 활용도를 높이고 더욱 찾아가고 싶은 문화공간 제공
 - 문화예술 단체를 우리 구에 유치
- 주요실적(리모델링 추진)
 - '06. 4 서울시 투융자심사
 - '06. 6 현상설계공모
 - '06. 7 현상설계 확정

7. 생활 속의 문화예술 향유 기회 확대

다양하고 생동적인 문화예술행사를 통해 구민화합의 장을 마련하여 문화 예술인구의 저변을 확대함으로써 지역문화예술 증진에 기여하고자 함

1

다양하고 생동적인 문화예술 증진

□ 여의도 벚꽃맞이 문화행사

- 추진일정 : '06. 4. 8 ~ 4. 12 (5일간)
- 장 소 : 여의도 여의서로 주변
- 행사내용 : 각종공연,퍼레이드,주민참여마당,체육행사,자매결연지 홍보 등
- 주요실적 : 불꽃축제 등 공연 27회

□ 구립 여성합창단 운영

- 구성인원 : 총 47명 (단장, 지휘자, 반주자, 일반단원 44명)
- 추진실적
 - 신년인사회 공연 : '06. 1. 6
 - 『영등포구자원봉사연합회』 출범식 공연 : '06.2.15
 - 구청장 취임식 공연 : '06.7.5
 - 제11회 여성주간 기념식 공연 : '06. 7. 12
 - 제24회 전국합창경연대회 참가 (태백시) : '06. 8. 12
- 향후계획
 - 구민의 날 기념식 공연 : '06. 9. 28
 - 서울특별시어머니합창경연대회 참가 : '06.10.12
 - 합창단 창단 정기 연주회 개최 : 11월 중

□ 구민 노래자랑 대회

- 일 시 : '06. 9월 ~ 10월
- 장 소 : 안양천 둔치 또는 관내 공원 등
- 행사내용 : 노래자랑 대회를 통하여 구민의 화합 도모

□ 각종 문화행사 개최 및 지원

○ 문화행사 지원실적

- 제8회 쥐불놀이행사(10,000천원) : '06.2월 양평1동 (안양천)
- 새봄맞이 문화한마당(9,000천원) : '06.2.20~2.24, 국악공연 및 작품전시회
- 서예및 미술전시회(8,000천원) : '06.6~7월, 서예및미술협회 작품전시회

○ 향후계획

- 제9회 목련전 개최 : '06.9월 구민의 날 전후
- 제3회 영일국화축제 지원 : '06.10월 영등포1동
- 제11회 영등포관광사진공모전 개최 : '06.11월 문화예술회관
- 제5회 세계불꽃축제 지원 : '06.10월 (주)한화, 서울시

□ 「찾아가는 작은 문화마당」 운영

○ 목 적

- 부족한 문화공간 해소와 주민들이 쉽게 문화예술을 접하는 기회 제공

○ 추진실적

- 해설이 있는 클래식음악회 : 7.13, 대영고교 강당(800명)
- 어린이 뮤지컬 : 7.26, 구민회관(2회 1,500명)
- 김자경 오페라단 공연 : 7.28, 영은교회(900명)
- 한 여름 밤의 콘서트
 - 8.24 : 도림2동 유수지(1,000명)
 - 8.31 : 안양천 신정교 체육공원 (1,000명)
(7080통기타 가요, 국악, 댄스페스티벌 등)

○ 사업효과

- 다양한 계층의 주민들이 문화예술을 향유할 수 있는 기회 제공
- 구민회관 리모델링으로 인해 부족한 문화공간을 대체 할 수 있는 효과

○ 향후계획

- 한 여름 밤의 작은 문화마당 개최 (안양천변, 공원 등)
 - : 9월, 클래식 · 국악 · 색소폰 · 외국음악 공연 등
- 주민들의 호응도가 매우 높아 정례화 및 계속확대 사업으로 추진

8. 다양한 생활체육 육성으로 구민건강 증진

생활체육 프로그램의 지속적인 발굴·보급을 통해 구민체력 증진 및 건강하고 활기찬 영등포 만들기에 기여하고자 함

1

다양한 생활체육 육성

□ 구민 한마음 체육대회

- 일 시 : '06. 10월 예정
- 종 목 : 줄다리기와 4종목
- 참여규모 : 22개동 약 5,000명(160,738천원)
※ 주관부서 추후 확정 (관련법규 검토)

□ 구민 건강 달리기 대회 (연2회)

- 일 시 : '06. 4. 9(일) 07:30/10월 예정
- 참가인원 및 종목 : 1,200명/5km, 걷기
- 장 소 : 여의도 벚꽃길

□ 2006 서울시민 체육대회 지원

- 기 간 : '06. 9.17(일),23(토),24(일) <3일간>
- 장 소 : 목동주경기장 및 종목별대회 장소
- 참여규모 : 25개구 30,000명
- 종 목 : 축구등 13종목

□ 인라인스케이트 시범단 창단 및 운영지원

- 운영기간 : '06. 4월 ~ 12월
- 선발인원 : 구 인라인 동호회를 중심으로 공개모집(12명)
- 추진방향 : 각종 구 행사 참여 및 전국대회 구 대표로 참가
- 소요예산 : 5,000천원
- 주요실적(영등포구 인라인 시범단 선발심사)
 - 일 시 : '06. 4. 2(일) 14:00
 - 장소·인원 : 여의나루인라인트랙(마포대교 밑 - 50명)

□ 생활체육교실 운영

- 운영기간 및 참여인원 : 연중, 연인원 30,000명
- 종 목 : 댄스스포츠 외 16개 종목(전문 강사 초빙지도)

□ 사업 개요

- 구 청 장 기 : 9종목
- 연합회장기 : 16종목

□ 주요 실적

- 제29회 영등포구연합회장기 생활체육 축구대회
 - 일시/장소 : '06. 4. 30(일) 09:00 / 안양천운동장
 - 결 과 : 청년부-신길4동, 장년부-대림2동, 노년부-양평2동
- 제5회 영등포구연합회장배 족구대회
 - 일시/장소 : '06. 6. 4(일) 10:00 / 대림운동장
 - 참가 규모 : 동호인300여명(관내부, 일반부, 초청부 토너먼트)
- 제14회 영등포구청장기 게이트볼대회
 - 일시/장소 : '06. 6. 8(목) 10:00 / 안양천게이트볼전용구장
 - 결 과 : 1위-장애인협회, 2위-대림3동A, 3위-당산2동,대림2동B
- 제6회 해양경찰청장배 전국요트경기대회 참가
 - 일시/장소 : '06. 6. 15~20 / 통영시 도담 관광단지 요트장
 - 결 과 : 우리구 앤터프라이즈 2등
- 제16회 영등포구청장기 테니스대회
 - 일시/장소 : '06. 6. 18(목) 09:30 / 여의도테니스장
 - 규모/내용 : 동호인300여명(개인전-복식)

□ 향후 계획

- 구 청 장 기 대 회 : '06.9월(인라인외 1), 10월(축구외 2), 11월(검도외 1)
- 연합회장배 대회 : 9월(자전거외 2), 10월(인라인외 4), 12월(스키외 2)

9. 평생학습 지원 및 조성

1

2006 평생학습도시 선정

교육인적자원부의 “2006 평생학습도시 조성사업” 신청 결과 우리구가 2006년도 평생학습도시로 신규 선정되었음.

□ 개요

- 선정규모 : 24개 지자체
 - 예비심사를 거친 34개 지자체 중 최종 선정
- 선정결과 : 영등포구 최종 선정
 - 서울시 3개 자치구(영등포구, 은평구, 강서구)중 영등포구 선정
- 예산지원 : 50,000천원(2006. 8월초)
 - ※ 선정된 지자체에서 국고보조금 이상의 대응투자

□ 주요 추진실적

- '06. 3월 : 양평중학교 평생학습프로그램(생활중국어 강좌) 지원
- '06. 5월 : 성인문해교육프로그램 지원사업 신청
- '06. 6월 : 성인문해교육사업 선정, 국고보조금 교부 (6,615천원)
서울특별시영등포구평생학습지원조례 제정

□ 향후 일정

- 평생학습협의회 구성 : 2006.9월중
- 평생학습도시인증서 및 동판전달식
 - 2006.9.30(제5회 전국평생학습축제 개막식)
- 평생학습도시 선포식 개최 : 2006.10월중
 - ※ 추경예산 반영 : 10,000천원
- 평생학습도시 조성사업 기초조사 및 종합발전계획 용역 발주 : 2006.11월중
- 평생학습종합정보센터 구축 : 2006.12월 이후

□ 기대효과

- 양질의 평생학습 기회 제공 및 학교와 지역 주민과의 공동체 의식 함양
- 소외계층에 대한 평생학습기회를 확대하고 지역사회 통합에 기여

10. 유통관련업의 건전한 문화산업 육성

- 대중문화의 건전한 발전도모와 청소년들을 각종 유해환경으로부터 보호
- 쾌적한 문화환경을 제공함과 동시에 불법영업행위를 근절

□ 업소현황

계	유통 관련 업						공 연 장		
	소 계	노 래 연 습 실	일 반 게 임 장	비 디 오 감 상 실	제 작 업	배 급 업	소 계	영 화 상 영 관	비 디 오 물 소 극 장
828	820	315	152	24	271	58	8	4	4

□ 지도점검 및 안전점검 실시

○ 지도점검 추진내용

- 유통관련업소 현장 지도·점검
- 점검방법 : 합동점검반(구청·경찰·소방공무원)편성 운영 및 자체점검 강화
- 점검내용 : 영업자 준수사항 이행여부 및 시설기준 사항

○ 설날,추석절 등 명절전후 안전점검 실시

- 대 상 : 9개소 (영화상영관, 노래연습장 등)
- 내 용 : 다중이용시설의 안전사고 위험요인을 사전 점검 재난예방
- 점검방법 : 합동점검반을 편성(구청·경찰·소방공무원) 현장 지도점검
- 점검내용 : 건축, 전기, 기계, 가스, 소방 분야

□ 지도점검 추진실적 및 주요 위반사항

- 노래연습장 : 33개업소, 접대부 알선, 주류 판매 등
- 일반게임장 : 47개업소, 경품취급기준 고시 위반
- pc방 : 13개 업소, 등급분류위반 (도박)

V . 주요투자사업

(단위:백만원)

연 번	사 업 명	2005예산(추경예산포함)				2006예산				증 감
		계	구비	시비	국비	계	구비	시비	국비	
계		3,302	2,340	174	788	5,353	2,226	3,082	45	-281
1	구립경로당 현대화	429	429	-	-	273	273	-	-	-156
2	영등포노인케 어센터 건립	1,866	925	165	776	4,119	1,060	3,059	-	2,253
3	양평3가 어린 이집 부지매입	463	463	-	-	440	440	-	-	-23
4	보육시설 개보수	430	409	9	12	90	22	23	45	-340
5	구립 신길7동 청소년독서실 및 문고 이전	-	-	-	-	115	115	-	-	115
6	구립 청 소 년 독서실 환경 개선	14	14	-	-	16	16	-	-	2
7	양평3가 어린이집 설계비	100	100	-	-	300	300	-	-	200