

제186회 구의회 임시회

2015. 2. 27 ~ 3. 06

청림 영등포

국 별

2015년 주요업무 보고



영 등 포 문 화 재 단

보 고 순 서

I . 일 반 현 황	••••	1
II . 2015 주요업무 계획	••••	2
III . 신규(주요) 투자사업	••••	3

I. 일반 현황

1 조직

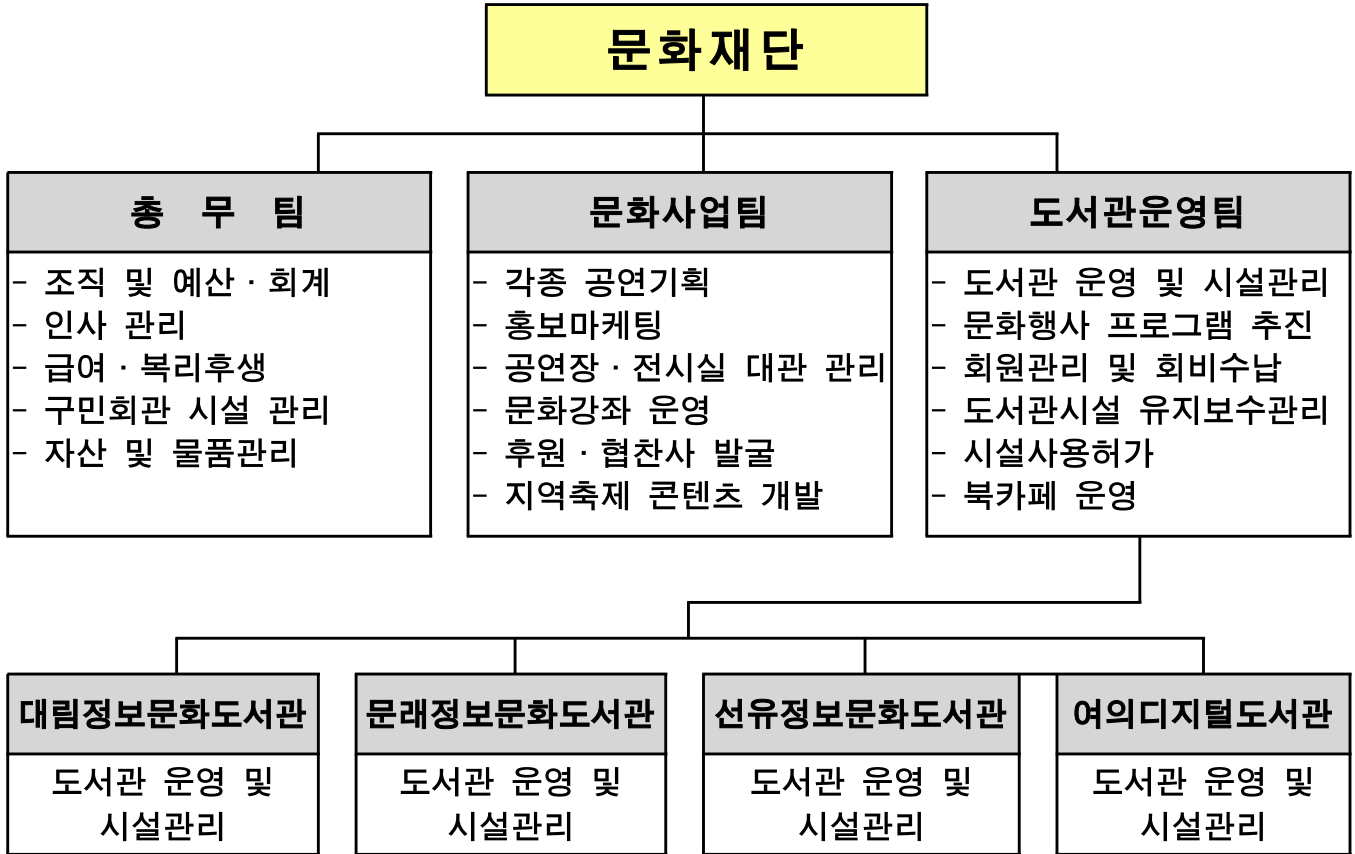

2 인 력

(2015.02.10. 현재)

구 분	총 계	문화재단									파견공무원					계약직 (별도정원)
		소계	임원	사 무					기 술		소계	6급	7급	8급	9급	
				3급	4급	5급	6급	7급	6급	7급						
정 원	53	42	1		2	5	4	21	3	6	11	2	6	3		
현 원	44	33	1	1		3	3	19		6	11	2	7	1	1	11
과부족	-9	-9		+1	-2	-2	-1	-2	-3				+1	-2	+1	

3

주요시설 및 장비

□ 시설물 현황

(2015.02.10. 현재)

시 설 명		현 황			비 고
		위 치	시설규모	시설구성	
구민회관		영등포구 국회대로 596	지하 2층 지상 3층 연면적 10,606 m^2	영등포구의회 영등포아트홀 - 공연장, 전시실 독서실, 마을문고 구립어린이집 자원봉사센터 꿈더하기 카페 등 라랄라도서관	
정보 문화 도서관	대림	영등포구 도신로 27	지하 2층 지상 4층 연면적 1,945 m^2	종합자료실 어린이유아열람실 전자정보열람실 일반열람실 다목적실 등	도 서 : 53,866권 비도서 : 3,615점 등록회원: 37,857명
	문래	영등포구 문래로 20길 49	지하 1층 지상 5층 연면적 1,796 m^2	종합자료실 어린이유아열람실 전자정보열람실 일반열람실 문화강좌실 등	도 서 : 47,304권 비도서 : 2,199점 등록회원: 39,850명
	선유	영등포구 선유로 43가길 10-8	지하 1층 지상 5층 연면적 2,339 m^2	종합자료실 어린이유아열람실 전자정보열람실 일반열람실 다목적실 등	도 서 : 50,225권 비도서 : 2,360점 등록회원: 24,154명
디지털 도서관	여의	영등포구 여의대로 24 전경련회관 후생복지동	지상 1~2층 연면적 458.08 m^2 (1층: 155.10 m^2 2층: 302.98 m^2)	북 카페 어린이유아열람실 디지털열람실	도 서 : 3,842권 전자책 : 4,741권 비도서 : 2,603점 등록회원: 4,194명

□ 장비현황

○ 아트홀 공연장

(2015.02.10. 현재)

음향 콘솔	스피커	마이크	음향 반사판	무대 기계	조명	빔 프로젝트	피아노	영사기	카메라	고소작업 리포트	전자 키보드	기 타
1대	10Kw	핀 11개 무선 9개 유선30개	1세트	1세트	콘솔1대 조명기 375대	1대	2대	1대	4대	1대	1대	보면대 70개 무전기 10개

○ 아트홀 전시실

이동식 칸막이	음향		빔프로젝트	CCTV	의자	책상
	앰프	스피커				
16개	1세트	4개	3대	5대 (외부2, 내부3)	500개	26개

4 예 산 현 황

(단위 : 천원)

단위사업명	예 산 액	전년도 예산액	증(△)감
계	4,168,000	3,955,382	212,618
총 무 팀	1,289,076	1,310,081	△21,005
문 화 사 업 팀	544,902	447,370	97,532
도 서 관 운 영 팀	1,283,710	1,176,664	107,046
대 립 정 보 문 화 도 서 관	262,042	281,984	△19,942
문 래 정 보 문 화 도 서 관	250,842	284,610	△33,768
선 유 정 보 문 화 도 서 관	293,385	291,648	1,737
여 의 디 지 털 도 서 관	244,043	163,025	81,018

Ⅱ . 2015 주요업무 계획

연 번	사 업 명	쪽
①	안전한 문화공간을 위한 구민회관 운영관리	5
②	직원 정례조례 및 친절교육 실시	6
③	지역축제 문화콘텐츠 기획	7
④	공연장 및 전시실 운영 관리	8
⑤	공연 및 전시 기획	9
⑥	홍보 및 마케팅사업	10
⑦	문화예술 교육사업	11
⑧	코라스(KOLASⅢ) 도입 및 홈페이지 리뉴얼	12
⑨	라랄라 도서관 운영	13
⑩	도서·비도서 구입	14
⑪	외부 공모사업 추진	15
⑫	도서관 문화행사 프로그램 제공	17
⑬	차별화된 전문서비스 제공을 위한 도서관 특화사업	20
⑭	여의디지털도서관 운영	22

구민회관을 안전하고 효율적으로 운영·관리하여 이용자에게 쾌적하고 안전한 문화공간을 제공하여 문화예술도시로 도약하는 기반을 마련하고자 함

□ 추진방향

- 수준 높은 문화예술서비스 구현을 위하여 안전하고 쾌적한 시설유지관리
- 문화재단 신규 사업 추진 지원 및 청사 관리

□ 사업개요

- 운영기간: 2015년 1월 ~ 12월
- 운영내용: 구민회관 시설 유지 및 관리/부설주차장 운영

□ 세부 추진계획

- 구민회관 유지관리
 - 청소 및 아트홀 공연 전문인력 용역
 - 시설물 안전을 위한 장비보강(하론소화기, 무정전 전원장치 등)
 - 부설주차장 운영관리(신용카드단말기 설치 등)
- 구민회관 시설 개선 공사(4~5월 예정)
 - 구민회관 화재감시 시스템(P형→R형) 교체공사
 - 구민회관 특성을 고려하여 공연장용 화재감지 시스템으로 교체
 - 장애인 화장실 환경 개선공사
 - 장애인 화장실 이용편의시설(손잡이, 비상호출장치 등) 추가 설치
 - HD카메라 모니터링 개선공사
 - 공연장 모니터링 성능 개선 및 추가설치
 - 전시설 영상장비 및 케이블 포설 공사

□ 소요예산 : 736,065천원 - 구비 100%

정기적인 직원 정례조례 및 교육훈련을 실시하여 영등포문화재단의 비전을 전 직원이 공유함으로써 직무역량을 향상시키고 직원 상호간 소통과 화합의 장을 마련하고자 함

□ 추진방향

- 전문강사 초빙 및 외부 교육기관 참가를 통하여 직무전문성 향상
- 직원 직무발표와 CS교육 등을 실시하여 구민만족 서비스 제공

□ 사업개요

- 사업기간 : 연중
- 참여대상 : 전 직원(재단·도서관 전 직원, 기간제근로자, 공연스텝 등)
- 주요내용
 - 직원 정례조례 및 친절교육: 연 4회(분기별)
 - 성인지 교육 : 연 1회(상반기)
 - 전달력 향상 및 직무교육 : 연 1회(하반기)
 - 소통·화합의 직원 체련대회 : 연 2회(상·하반기)
 - 도서관 자체 직원교육 및 안전보건교육 실시 : 월 1회

□ 세부 운영계획

- 직원 정례조례 및 CS(친절)교육
 - 이사장 특강 및 외부 전문강사 초빙 강의
 - ※ 2015. 1. 27(화) 직원 정례조례 및 외부강사 초빙 친절교육 실시
- 성인지교육 실시(연 1회 의무 실시)
 - 직장 내 성희롱 예방 및 대처법, 피해자 고충상담 및 구제절차 등
- 전달력 향상 및 직무교육
 - 보고서 작성 및 PT자료 제작기술 교육/전 직원 PT 발표대회 개최
- 소통·화합의 직원 체련대회
 - 심신 재충전과 협동심 강화를 통하여 조직분위기 쇄신 및 일체감 형성

□ 소요예산 : 9,720천원 - 구비100%

봄꽃축제, 구민의 날 기념 등 지역축제의 질적 제고를 위한 다양한 콘텐츠 개발 및 운영으로 구민과 함께 즐기고 소통하는 지역 문화브랜드 육성에 기여하고자 함

□ 추진방향

- 구민과 함께 하는 지역축제 문화콘텐츠 개발 및 운영
- 타 기관(업체)과 협력기획을 통한 문화콘텐츠의 다양화 및 비용절감

□ 사업개요

- 기 간: 1월 ~ 12월
- 장 소: 영등포아트홀 및 여의도 봄꽃축제장 등
- 내 용
 - 봄꽃축제 기념 문화콘텐츠 기획 및 전국노래자랑 유치(안): 4월
 - 구민의 날 기념 아트홀 문화콘텐츠 기획: 9월~10월

□ 세부추진계획

- 봄꽃축제 기념
 - 특별기획: 개막식 축하공연
 - 단독기획: 호박마차 포토존 운영, 문화의 밤
 - 협력기획: 국회의원의 서재, 북콘서트, 추억의 만화가게, 봄꽃길 걷기대회, 캐릭터 페스티벌, 신재동 악단의 봄꽃콘서트(전국노래자랑 팀), 3점슛 농구대회, 출판사 연계 도서전, 영화의 거리 등
 - ※ 협력기관(업체): 국회사무처, 국회도서관, 한국도서관협회, 도서관문화 발전국회포럼, 한국만화박물관, 서울애니메이션센터, 코미디언농구단 '더홀', 한림출판사 등
- ※ 2014년 봄꽃축제 운영수익: 15,497천원(지정기부금, 호박마차 카페운영)
 - 전국노래자랑 유치계획(안): 예선 및 본선 등
- 구민의 날 기념
 - 구민참여 콘텐츠 운영: 구민노래자랑 예선 및 본선 등
 - 특별공연 기획: 저렴한 비용으로 고품격의 다양한 공연관람 기회 제공
 - 특별전시 기획: 국립도서관 연계 도서전, 문화예술체험전 등

□ 소요예산 : 96,250천원 - 구비100%

안전하고 쾌적한 공연장 및 전시실 운영을 위한 지속적인 점검과 정비로
구민이 애용하는 문화공간으로 거듭나고자 함

□ 추진방향

- 안전점검에 따른 지속적인 유지보수 및 수시점검 실시
- 필수 장비 및 물품 보완으로 공연장 및 전시실 운영 전문성 강화

□ 사업개요

- 기 간: 1월 ~ 12월
- 장 소: 영등포아트홀 공연장 및 전시실
- 내 용
 - 공연장 및 전시실을 구민, 예술단체 등 민간에 개방하는 대관사업 추진
 - 공연장 무대, 조명, 음향 및 공연장 객석 운영관리
 - 전시벽면, 조명 등 전시실 운영관리 등

□ 세부 추진계획

- 정기대관 모집
 - 2015년 상반기: '14.10.20. ~ 12.15. 공고 및 접수
 - 2015년 하반기: '15.04.01. ~ 06.15. 공고 및 접수
- 수시대관 모집
 - 2015년 상반기: '15.01.01. ~ 완료시
 - 2015년 하반기: '15.07.01. ~ 완료시
- 지속적인 공연장 및 전시실 시설 점검, 정비
 - 주요 정비대상
 - 공연장: 이동식 의자 보수 및 고정식 의자 청소, 무대 및 분장실 도색 등
 - 전시실: 전시 판넬 도장 등
 - 장비보완: 무전기 구매 등

□ 소요예산 : 62,305천원 - 구비100%

구민과 함께 하는 다양한 장르의 공연 및 전시 기획으로 구민의 문화 향유 기회를 확대하고 영등포아트홀이 우리 지역 문화공간으로 거듭나는 기반을 확립하고자 함

□ 추진방향

- 구민 누구나 즐길 수 있는 다양한 장르의 공연 및 전시 기획
- 타 문화예술기관(단체)과의 협력으로 우수 공연(전시) 유치 및 비용절감

□ 사업개요

- 기 간: 1월 ~ 12월
- 장 소: 영등포아트홀 공연장 및 전시실
- 내 용
 - 공연기획: 시즌별 기획공연, 월별 기획공연, 타 기관(단체) 연계 공연 등
 - 전시기획: 특별 기획전시, 타 기관(단체) 연계 전시 등
 - 장비임차: 구입이 어려운 고가의 장비를 대체하여 공연장의 취약점을 보완하는 음향, 조명, 무대장비 임차

□ 세부 추진계획

- 공연기획
 - 시즌별 기획공연(3회): 신년음악회, 가을음악회, 송년음악회 등
 - 월별 기획공연(11회): 힐링토크콘서트 등 시리즈 제작공연
 - 방학 특별공연(4회): 여름 및 겨울방학 맞이 아동, 청소년 대상 공연
 - 재단 북콘서트(12회): 유명 작가와 함께 하는 강연과 공연의 만남
 - 타 지자체, 기관, 단체 연계 기획공연(1회): 세종문화회관, 서울문화재단 등
- 전시기획(총 2회): 시기별 또는 테마별 특별 기획전시

□ 소요예산 : 270,440천원 - 구비100%

아트홀 공연 및 전시 등 문화행사에 대한 정보제공 강화와 서비스 개선으로 국민의 아트홀 접근성을 높이고 아트홀 운영 경쟁력을 높이고자 함

□ 추진방향

- 홍보마케팅 방식 다양화로 아트홀 이용자 및 관객층 확대
- 홍보네트워크 구축을 통해 신속하고 적극적인 문화예술정보 제공

□ 사업개요

- 기 간: 1월 ~ 12월
- 내 용
 - 아트홀 공연 및 전시 등 문화행사 홍보물 제작 및 배포
 - 아트홀 이용활성화를 위한 문자서비스 제공 등 서비스 개선
 - 지역 언론사 및 방송사와의 문화협력을 통한 홍보네트워크 구축 등

□ 세부 추진계획

- 기본계획 수립: '14. 12월
- 홍보물 제작 및 배포(총 24회)
 - 1회 기본수량: 전단지 2,000부, 포스터 100부, 현수막 5개, X-배너 9개
 - 주요 배포처: 아트홀, 동주민센터, 구립도서관, 거리홍보 등
- 문화정보제공 문자서비스 운영(총 36회)
 - 문화마니아 대상으로 공연 및 전시별 1~2회 발송
- 홍보마케팅 전문 보조인력 운영
 - 공연/전시별 1회 탄력적 운영(2인 1팀, 1회 3시간 근무)
 - 거리홍보 및 자치회관 문화강좌 대상 현장홍보
- 지역 홍보관계자 간담회 개최를 통한 홍보네트워크 구축(반기별 1회)
- 한국문화예술회관연합회 회원가입으로 대외교류 강화

□ 소요예산 : 57,597천원 - 구비100%

특화된 문화예술 교육사업 실시를 통해 생활 속 문화예술을 장려하고 구민이 지역 문화예술 창조인력으로 성장하는 문화도시 조성에 기여하고자 함

□ 추진방향

- 영등포아트홀에 특화된 전문 문화예술 교육사업 추진
- 외부기관 교육사업 공모참여로 예산절감 및 전문성 강화

□ 사업개요

- 기 간: 1월 ~ 12월
- 장 소: 영등포아트홀 공연장 및 연습실, 강좌실
- 내 용
 - 정규 문화예술 강좌: 구민 및 관내 직장인 대상
 - 소외계층 강좌: 발달장애인, 저소득층 및 다문화가정 청소년 대상
 - 봄꽃축제 특화 문화예술 강좌: 봄꽃축제 참여 연계 창조인력 육성

□ 세부 추진계획

- 정규 강좌: 음악교실, 노래교실 등
- 소외계층 강좌: 발달장애인을 위한 미술심리상담교실, 저글링교실 등
- 봄꽃축제 특화 강좌: 페이스페인팅교실, 패션쇼교실, KBS전국노래자랑 악단 연계 밴드교실 등
- 외부기관 공모사업 공고 시 적극적 참여로 교육사업 유치
- 한국문화예술교육진흥원 지원 문화예술교육사 운영
 - 근무기간: '15. 4월 ~ 12월
 - 교 부 금: 9,000천원
- 서울시 지원 문화예술코디네이터 운영(1명)
- 교육별 우수 수강그룹은 공연 및 전시 기회 지원

□ 소요예산 : 40,310천원 - 구비100%

8 코라스(KOLASⅢ) 도입 및 홈페이지 리뉴얼 도서관운영팀

공립 작은도서관(새마을문고) 도서관리프로그램 도입을 계기로 구립 정보문화도서관, 디지털도서관을 연결하는 통합정보화시스템구축을 통하여 구민들에게 보다 많은 정보이용과 보다 편한 도서대출(반납)서비스를 제공하고자 함

□ 추진방향

- 도서관 상호간의 네트워크 시스템 구축 및 도서공유
- 도서관 회원카드 1장으로 전 도서관 이용가능 편의 제공

□ 사업개요

- 도서관 상호간의 네트워크 시스템 구축 및 도서공유
- 도서관 상호 대차 도서대출 및 반납 서비스 제공 가능
- 도서관리프로그램(KOLAS)설치
- 도서관별 도서 데이터 변환 현황

구분	도서관	기존(톨립)	kolas	미구축	구축율	비고
단행 책정보	대림	57,737	57,664	73	99.87%	
	문래	50,823	50,812	11	99.98%	
	선유	53,639	53,637	2	100.00%	

※ 도서관별 미구축 데이터에 대한 부분은 상시체크 및 수정 중

□ 세부 추진사항

- 2015. 1. 8 ~ 1.18 : 서버 및 DB정보 수집 및 파악
- 2015. 1.26 ~ 2. 4 : 전면 휴관
 - 서버이전, 데이터 변환 및 프로그램 교육
- 2015. 2. 4 ~ 2.13 : 전자정보실과 일반열람실만 개관
 - 프로그램 테스트 및 데이터 수정
- 2015. 2. 14 : 재개관(신규 프로그램 적용)
- 2015. 2. 15 : 지속적인 수정·보완 작업 예정
- 2015. 3~4월 : 홈페이지 리뉴얼 작업

□ 소요예산 : 비예산(교육지원과 예산)

영등포 구민회관의 유희공간을 어린이도서관으로 조성하여 가족단위 방문객이 자녀와 함께 휴식을 취하고 문화욕구를 충족할 수 있는 시설로 운영함으로써 영등포 아트홀 이용 활성화에 이바지함

□ 추진방향

- 영등포 아트홀의 가족단위 방문객에게 휴식공간을 제공하고 이용 접근성 향상
- 지역내 어린이들에게 독서의욕 고취 및 독서습관화 계기 마련

□ 사업개요

- 기 간 : 2015. 1월 ~ 12월
- 장 소 : 영등포 구민회관 1층(舊 구민회관운영사무실)
- 내 용 : 도서 열람 및 독서문화 프로그램 운영 등

□ 세부 추진계획

- 도서 열람 실시
 - 사서 직원 상주, 아동용 무인도서대출 반납기 활용(예정)
- 오감발달 책읽기 및 책놀이
 - 영유아의 발달 단계에 적합한 소리도서, 촉감도서의 독서 지도
 - 디지털 TV, 스마트패드 등 멀티미디어 기기를 활용한 동화 상영 등
- 가족 쉼터 운영
 - 플레이하우스 설치, 유아용 자동차 및 인형 등 비치
 - 10세미만 자녀와 아트홀을 방문한 공연 관람객의 이용 편의를 위해 공연 시간에 맞춰 디지털 TV 등 멀티미디어 기기를 활용한 영상 상영
- 도서관주간 및 어린이날 행사 계획
 - 어린이 대상 독서문화 프로그램 운영(전문 강사, 동화 작가 등 초빙)

□ 소요예산 : 16,259천원 - 구비100%

다양한 희망도서 및 신간도서 구매로 지역주민의 지적욕구를 신속히 충족시키고 지역특성 및 이용자 특성에 맞는 장서를 균형 있게 구성하고자 함

□ 추진방향

- 원활하고 지속적인 희망도서 구매를 통하여 이용자 만족도 증대
- 다양하고 신속한 자료 확충을 통한 고객만족 정보제공 서비스 향유

□ 추진개요

- 구매시기: 연중
- 구입자료: 도서관별 특화 및 희망도서
- 장서현황

(2015.2.10 기준)

구 분	대림도서관	문래도서관	선유도서관	여의도서관
도 서(권)	53,866	47,304	50,225	3,842
비도서(점)	3,615	2,199	2,360	7,344
합 계	57,481	49,503	52,585	11,186

□ 세부 추진계획

- '15. 2월 도서 구매계획 수립
- '15. 3월 도서관 운영위원회 장서구성계획 및 구입자료 목록 심의
- 분기별 도서구매 및 도서관 운영위원회 구입자료 목록 심의 예정

2015년도	예정수량		비 고
	도서(권)	비도서(점)	
대림·문래·선유도서관	각 362	-	특화도서 및 희망도서 구매
여의디지털도서관	362	300	

- '15년도 시비보조금 활용 도서추가 구입 예정(비도서 포함)

□ 소요예산 : 25,000천원 - 구비100%

예산이 지원되는 외부 공모사업의 추진을 확대하여 지역 주민들에게 학습 기회 및 고급 문화프로그램을 제공하고 다양한 문화욕구를 충족시키고자 함

□ 추진방향

- 외부기관에서 지원하는 사업보조금을 활용하여 독서의 생활화를 도모하는 전문 프로그램 진행
- 지역주민들에게 도서관 문화행사 참여 기회 제공

□ 사업개요

- 기 간: 1월 ~ 12월
- 내 용: 외부 공모사업참여로 지역주민들에게 도서관 문화행사 참여 기회 제공

□ 세부 추진계획

- 주요 공모예정사업

연번	추진사업명	시행기간	주관
1	『공공도서관 개관시간 연장 사업』 - 개관시간연장 운영을 통한 구민 문화향유 기회 확대 및 야간 독서·문화프로그램 운영	‘15. 1~12월	문화체육관광부
2	『도서관과 함께 책 읽기』 - 지역아동센터와 연계하여 정보취약계층 어린이 대상 독후활동, 책 읽기, 체험교육 프로그램	‘15. 3~12월	국립어린이청소년 도서관
3	『길 위의 인문학』 - 일상생활 속의 인문학 위치를 재조명하고 인문학 강연 및 지역 탐방을 통한 참여형 인문학 프로그램	‘15. 4~10월	한국도서관협회
4	『작은도서관 순회사서 지원사업』 - 전문운영인력 지원을 통한 도서 선정 및 정리, 문화 프로그램 운영 등 작은도서관 운영 활성화 및 연계협력 기반 마련	‘15. 4~12월	(재)한국도서관 문화진흥원

5	『도서관, 문학관 문학작가 파견사업』 - 문학창작지도, 낭독회 등 독서, 교육, 인문학 프로그램	‘15. 5~11월	한국도서관협회
6	『꿈다락 토요문화학교』 - 초등학생을 위한 체험과 연계된 문학 프로그램	‘15. 5~11월	한국문화예술교육진흥원 아시아문화네트워크
7	『토요우수프로그램』 - 초등학교 주5일제 정착을 위한 주말 프로그램 - 대 상 : 초등 1~3학년 - 운영횟수 : 1기 12회(매주 토요일), 연 2기 - 인 원 : 1기당 12명 - 내 용 : 책과 함께 하는 연극놀이교실	‘15. 5~11월	영등포구청
8	『생애주기별 독서문화 활성화 사업』 - 생애 주기별 맞춤형 도서관 서비스로 독서 문화 진흥활동을 통한 독서습관 확대 프로그램	‘15. 7~9월	서울도서관
9	『책 읽는 서울』 - 선정도서를 주제로 한 다양한 행사 (도서 전시, 무료특강, 영화상영, 독서토론) - 대 상 : 도서관 이용자	‘15. 8~10월	서울도서관
10	『서울까치서당』 - 어린 학생들의 올바른 가치관과 도덕성 함양을 위하여 한학, 인성함양 특강, 전통놀이 등을 통한 인성함양교육	‘15. 3~11월	서울도서관
11	『도서관 다문화서비스 사업』 - 다문화자료실 조성 (다문화 자료를 바탕으로 한 다양한 체험 교육 및 활용 교육 실시) - 다문화프로그램 지원 사업 (다문화 공연과 전통놀이, 다문화 전시회, 다문화 이주민 대상 강좌 등)	‘15. 3~12월	문화체육관광부

소요예산 : 비예산

다양한 계층을 위한 문화 행사를 개최하고 평생학습의 기회를 제공하여 지역 주민의 다양한 문화욕구를 충족시킴으로써 문화서비스 제공기관 이미지를 확립하고 도서관 이용의 활성화를 도모하고자 함

□ 사업목표

- 주민의 독서 활성화 및 지역 주민의 친밀형 도서관 봉사 시스템 제공
- 지역주민의 도서관 이용을 장려하여 도서관 운영 활성화 증대

□ 추진방향

- 지역 특성을 반영한 특화된 문화교육프로그램 운영으로 지역주민의 교양 증진 및 문화생활 진흥
- 아트홀과 도서관을 연계하여 행사기획, 홍보활동 등 공유, 시너지 효과 창출

□ 세부 추진계획

구분	주요행사	비고
공통 사업	<ul style="list-style-type: none"> ○ 북콘서트 <ul style="list-style-type: none"> - 운영기간: 2015. 매월1회(순환개회) - 내 용: 저자강연 ○ 도서관 주간행사(제51회 도서관주간) <ul style="list-style-type: none"> - 운영기간: 2015. 4월중(도서관주간) - 내 용: 모범이용자 시상, 월화 전시회, 인형극공연, 사서 추천 도서 목록 배포 및 도서 전시, 도서관 행사사진전, 책갈피 나눠주기 등 ○ 어린이 독서교실 <ul style="list-style-type: none"> - 운영기간: 연 2회 - 운영대상: 초등학교 저학년 - 운영내용: 도서관 이용법, 독서지도 및 독후활동 등 ○ 독서의 달 문화행사 <ul style="list-style-type: none"> - 운영기간: 2015. 9월(독서의 달) - 운영대상: 지역주민 및 도서관 이용자 - 내 용: 모범이용자 선정, 체험형 강좌, 인문학강좌, 영화상영, 독서치료, 독서토론, 팝업북 만들기 등 	

구분	주요행사	비고
	<ul style="list-style-type: none"> ○ 무료영화상영 <ul style="list-style-type: none"> - 운영기간: 2015. 매월1~2회 - 내 용: 다양한 영화 무료상영 	
<p style="text-align: center;">대립 도서관</p>	<ul style="list-style-type: none"> ○ 장애인 프로그램 <ul style="list-style-type: none"> - 운영기간: 2015. 9월 이후 - 대 상: 도서관이용자 - 내 용: 장애인 인식개선을 위한 체험형프로그램 등 ○ 독서동아리 <ul style="list-style-type: none"> - 운영기간 : 2015. 1~12월 - 대 상 : 성인 및 어린이 - 운영방법 : 어린이 독서 동아리(기수별 운영) 성인 독서 동아리(연간 운영) - 내 용 : 주제도서 선정, 독서 및 독서토론 어린이 독서지도 및 도서관 이용법 지도 독서지도 활동을 바탕으로 한 문집 제작 ○ 인문학 프로그램 운영 <ul style="list-style-type: none"> - 운영기간 : 2015. 9~11월 - 대 상 : 성인 및 어린이 - 내 용 : 철학, 역사, 문학, 예술 등 인문학 강의 	
<p style="text-align: center;">문래 도서관</p>	<ul style="list-style-type: none"> ○ 실버 고전영화상영관 운영 <ul style="list-style-type: none"> - 운영기간: 2015. 1월 이후, 월1회 - 대 상: 60세 이상 실버 계층 - 내 용: 클래식 고전영화 정기 상영 ○ 독서동아리 <ul style="list-style-type: none"> - 동아리명 : 동화읽는 어른 - 내 용 : 어린이도서예 관심 있는 어른들의 소통 및 독서 토론, 도서관 독서프로그램 행사 협조 - 운영기간 : 2015. 1월 이후, 주1회 ○ 사랑의 문화극장 <ul style="list-style-type: none"> - 운영기간: 2015. 1~12월, 월1회 - 대 상: 오정신과의원 한마음센터 회원 - 내 용: 정신분열 등의 이상증세를 가진 장애인들 특성에 맞는 영화 정기 상영 	

구분	주요행사	비고
선유 도서관	<ul style="list-style-type: none"> ○ 문화극장 프로그램 <ul style="list-style-type: none"> - 운영기간 : 2015. 1월~12월 - 대 상 : 도서관 이용자 누구나 - 내 용 : 매월 둘째·넷째주 토요일 영화상영 ○ 무료 책읽어주기 프로그램 (엄마와 함께하는 책 세상) <ul style="list-style-type: none"> - 운영기간 : 2015. 3~12월 - 대 상 : 도서관 어린이 이용자 - 내 용 : 어린이도서연구회(영등포지회)회원들이 읽어주는 신나는 책읽기 프로그램 ○ 도서관 이용자 교 육 프로그램 <ul style="list-style-type: none"> - 운영기간 : 2015. 3~12월 - 대 상 : 선유도서관 인근 초등학교, 중학교 학생 - 내 용 : 도서관 소개 및 도서관 이용 방법 및 예절 교육 ○ 가정의 달 행사 <ul style="list-style-type: none"> - 운영기간 : 2015. 5월 - 대 상 : 도서관 가족 이용자 누구나 - 내 용 : 아빠놀이학교, 우리가족 액자 만들기 등 ○ 문화의 달 행사(가족과 함께 문화를 듣자!) <ul style="list-style-type: none"> - 운영기간 : 2015. 10월(문화의 달), 총4회 - 대 상 : 도서관 이용자 누구나 - 내 용 : 가족과 함께 관람할 수 있는 아동대상 공연 (‘클래식 음악속의 동화이야기’) 	
여의디지털 도서관	<ul style="list-style-type: none"> ○ 어린이 문화체험프로그램 <ul style="list-style-type: none"> - 운영기간: 2015. 5월(가정의 달) - 내 용: 도서관 문화프로그램 ○ 도서관 정보활용교육 <ul style="list-style-type: none"> - 운영기간: 2015. 5월, 10월 - 대 상: 주민 및 이용자 - 내 용: 도서관 정보자료 활용 교육 	

□ 소요예산 : 18,650천원 - 구비100%

13 차별화된 전문서비스 제공을 위한 도서관 특화사업 도서관운영팀

지역사회의 요구와 특성을 반영한 도서관별 특화한 자료수집, 프로그램 운영 및 학습환경 조성을 통해 도서관별 차별화된 전문서비스 제공하고자 함

□ 추진방향

- 도서관별, 지역별, 차별화된 특화 교육 기회 확대 및 학습 환경 조성
- 공공도서관의 역할 증대 및 지역주민의 맞춤형 공간서비스 제공

□ 사업개요

- 기 간: 1월 ~ 12월
- 대립도서관: 다문화 프로그램
- 문래도서관: 과학특화 프로그램
- 선유도서관: 어린이 영어스토리텔링 프로그램, 장애인복지 일자리 사업 및 사서보조 직종 훈련, 도서관원문 DB서비스
- 여의도서관: 디지털자료 활용교육 및 프로그램, 전경련(입주회사) 협력사업

□ 세부 추진계획

구 분	사업명	내 용
대립 도서관	다문화 프로그램	- 내 용 : 다문화 음식체험 프로그램, 다문화 인형극, 다문화 역사체험 프로그램, 다문화가족 도서관 이용교육 등 다문화 관련 프로그램 진행, 다문화 자료실 조성(공모사업 신청) - 대 상 : 다문화 이주민 및 도서관 이용자
문래 도서관	과학특화 프로그램	- 내 용 : 과학 관련 초청 강연회, 항공과학 교실 및 EQ로봇교실 등 체험주의 과학 연계수업프로그램 진행, 과학 전시회 등 - 대 상 : 어린이 및 청소년

선유 도서관	어린이 영어스토리텔링	- 내 용 : 영어동화 읽어주기, 간단한 문장구조 익히기, 영어동화에 나오는 구문을 활용하여 독후 활동에 적용 - 대 상 : 초등1~3학년
	장애인복지 일자리아업 및 사서보조 직종 훈련	- 내 용 : 도서관 이용교육 및 사서업무 체험 - 대 상 : 고등학교, 특수학교 전공과에 재학중인 장애인 - 연계기관 : 서울시립영등포장애인복지관
여의디지털 도서관	디지털자료 활용교육	- 내 용 : 디지털 정보자료 이용 및 활용교육 - 대 상 : 지역주민 및 이용자
	바리스타 교육	- 내 용 : 바리스타 교육 및 일자리 창출, 카페 자원봉사자 개발 등 - 대 상 : 지역주민 및 이용자

소요예산 : 4,400천원 - 구비100%

여의디지털도서관 이용자 및 지역 주민들에게 북 카페의 쾌적하고 세련된 문화의 휴식공간을 제공함으로써 도서관 이용활성화 증대 및 북 카페 수입금 운영관리에 만전을 기하고자 함

추진방향

- 도서관 효율적 운영관리 및 이용자 편의시설 확충을 통한 쾌적한 환경 제공
- 북카페 운영을 통한 수입금 증대 및 신규도서 보급으로 고객만족 제고
- 발달장애인 북카페 바리스타 채용을 통한 고용창출 기여

사업개요

- 여의디지털 도서관 운영 현황 (‘15.02.10기준)

구 분	이용자/일일평균(명)	장서현황	면적(m ²)
2층 디지털열람실	43,007 / 175	7,344권	302.98
1층 북 카페	86,014 / 350	3,842권	155.10

세부 추진계획

- 2015년 북 카페 운영계획 수립 : 2014. 12월
- 디지털열람실 도서구매에 따른 서가 및 RFID 리더기 구매 : 2015. 3월
- 어린이열람실 영화관람 운영용품(빔, TV, DVD) 구매 : 2015. 4월
- 디지털도서관 장애인 비치용품 구매 : 2015. 5월
- 북카페 운영에 필요한 운영용품 구매 : 2015. 5월
 - 북카페 운영에 필요한 스피커(블루투스), 이용자 테이블, 노트북 구매
- 이용자 희망도서 및 신규도서 구매 : 2015. 5월
- 이용자 고객만족 설문조사 시행 2회 : 2015. 6월 / 11월
 - 설문조사를 통한 북 카페 만족도 결과 및 문제점 개선방안 시행
- 북 카페 수입금 분석 및 매출현황 통계 : 2015. 4/4분기

소요예산 : 91,142천원 - 구비100%

Ⅲ . 신규(주요) 투자사업

연 번	사 업 명	쪽
①	구민회관 화재감지시스템(P형→R형) 교체 공사	24
②	문화예술 협력사업	25
③	환경개선을 위한 도서관 시설 보수	26

Ⅲ . 신규(주요) 투자사업

1 구민회관 화재감지 시스템(P형→R형) 교체 공사 총무팀

공연장이 포함된 구민회관 건물 특성상 현재 사용중인 화재감지시스템으로는 미비한 부분이 있어 이를 개선하여 보다 안전하게 구민회관을 운영하고자 함

□ 추진방향

- 일반건물과는 다른 공연장의 특성을 반영한 시스템 설치
- 소방감지기능 강화 및 오작동 방지로 인한 안전성 제고

□ 사업개요

- 기 간: 2015. 3월 ~ 4월
- 내 용: P형 화재감지시스템을 R형 화재감지시스템으로 교체

□ 세부 추진계획

- 기본계획 수립: 2~3월
- 설계용역 발주: 3월
- 사업시행 및 완료: 4월
- 사업내용
 - P형과 R형의 차이
 - P형 : 자동화재탐지설비와 소방기기 등을 1:1로 연결
 - R형 : 중계기와 소방기기 등을 1:1으로 연결하고, 중계기와 수신기간은 공통의 신호 전송선사용
 - R형 교체시 장점 : 회로증설과 변경 유지관리 및 고장회로 차단기능을 사용할 수 있으며, 공연장 내 스모그효과 등을 사용할 경우 P형의 경우 오작동이 일어날 수 있으나, R형의 경우 일부구간을 차단시킴으로써 오작동 방지 가능

□ 소요예산 : 33,000천원 - 구비100%

지역 내 문화자원을 연계한 협력사업 추진을 통해 문화콘텐츠 제작비용을 절감시키고 구민들의 문화향유 기회를 높이고자 함

□ 추진방향

- 지역 내 문화자원들과의 적극적인 업무협력으로 다양한 문화콘텐츠 기획 및 운영
- 문화협력 네트워크 구성으로 문화콘텐츠 제작 및 추진비용 절감

□ 사업개요

- 기 간: 1월 ~ 12월
- 대 상: 문화예술 관련 기관(단체), 협력사업에 관심 있는 기관(단체)
- 방 법: 협약체결을 통한 문화협력사업의 지속적 추진
- 예 시
 - 코미디언농구단 ‘더홀’ 구성원들의 문화행사 출연 및 진행 지원
 - i-net TV 등 방송사 연계 방송녹화공연 유치 등

□ 세부 추진계획

- 문화협력 기관 및 단체 발굴: 연중
- 기존 문화협력사업 신규 콘텐츠 발굴 및 추진
 - 코미디언농구단 ‘더홀’ 문화협력사업
 - 시민참여 콘텐츠: 봄꽃축제 기념 3점슛 농구대회 등
 - 소외계층 참여 콘텐츠: 농구교실, 농구경기 동행관람 등
 - 기타 재능나눔 콘텐츠: 문화행사 진행MC 지원 등
 - 전국노래자랑 ‘신재동악단’ 문화협력사업: 봄꽃축제, 구민의 날 문화행사 공연 지원, 소외계층 대상 밴드교실 등
 - 방송사 문화협력사업: 아트홀 방송녹화공연, 봄꽃축제 등 축제 방송프로그램 공동기획 등

□ 소요예산 : 18,000천원 - 구비100%

도서관 운영관리에 필요한 이용자 편의시설을 보수하고 시설공사를 실시하여 이용자 만족도 제고 및 시설안전관리에 만전을 기하고자 함

□ 추진방향

- 도서관 건물 안전 확보 및 이용자에게 쾌적한 휴식 공간 제공
- 이용자들에게 쾌적한 휴게공간을 제공할 수 있도록 시설 보수

□ 추진개요

- 보수예정내역

구분	공사명	공사시기	사 유
대림 도서관	지하주차장 배수트렌치 및 에폭시 방수공사	‘15.5월	· 지하주차장, 전기실, 기계실 바닥이 준공당시 에폭시 시공이 되어 있으나 준공 8년차로 콘 크리트 들뜸 현상에 의한 부분 손실 상태임 · 지하주차장에 배수트렌치가 설치되지 않아 물 청소의 어려움과 누수 시 안전사고 예상
	도서관 CCTV 교체공사	‘15.5월	· CCTV 장비 노후로 잦은 고장 · 저해상도로 안전사고 및 범죄 예방 확인 낮음
문래 도서관	도서관 CCTV 추가 설치	‘15.5월	· 도서관내의 범죄(방법) 예방 및 시설 안전관 리에 필요한 CCTV를 추가 설치 · 현재 설치현황:11대 / 추가설치수량:8대
	종합자료실 LED 설치	‘15.5월	· 종합자료실 천장의 조명램프를 LED램프로 교체하고 현재 조명 위치를 재배치하여 열람 환경 개선 및 에너지 효율 제고
	실내기 종합세척 (핀코일세척)	‘15.2월 (완료)	· 냉난방기 실내기 핀 코일(Fin Coil)장치에서 발생되는 악취 및 곰팡이 제거 및 장비내부 부품교체로 안전한 시설물 관리
선유 도서관	옥상, 옥탑 우레탄 방수공사 및 배수구 교체 공사	미정	· 개관 시 옥상, 옥탑 우레탄 방수 시공이 되어 있지 않아 바닥 균열 및 파손으로 인하여 누 수 발생 우려 · 바닥 균열 및 파손된 바닥 잔해로 인한 우천 시 물고임 현상이 빈번히 발생하여 옥탑, 옥 상 및 2층 로비 상부 배수구 공사를 통하여 누수현상 방지 · 구청 태양광 설치와 병행하여 공사실시 예정
공통	무인경비 시스템 설치공사	‘15.2월 (완료)	· 도서관 내 무인경비 시스템 설치공사 실시

□ **세부 추진계획**

- 문래도서관 CCTV 추가설치 계획 수립('15.03)
- 문래도서관 종합자료실 LED 공사 계획 수립('15.03)
- 대림도서관 지하주차장 배수트렌치 및 주차장, 전기실, 기계실 에폭시 방수공사 계획 수립('15.03)
- 대림도서관 CCTV 교체공사 계획 수립('15.03)
- 선유도서관 옥상 및 옥탑 배수구 교체 및 우레탄 방수공사 계획 수립
- 구청 태양광 설치 공사와 병행하여 실시예정
- 계획 수립을 통한 순차적 공사 시행

□ **소요예산 : 52,470천원 - 구비100%**