

제179회 영등포구의의회

제2차 정례회

부과 zero 청렴 UP

2013년 주요업무 보고



재 정 국

보고 순서

I . 일 반 현 황	•••	1
II . 2013 주요업무 실적	•••	3
III . 2014 주요업무 계획	•••	23
IV . 신규·주요 투자사업	•••	37

I. 일반 현황

1

조직

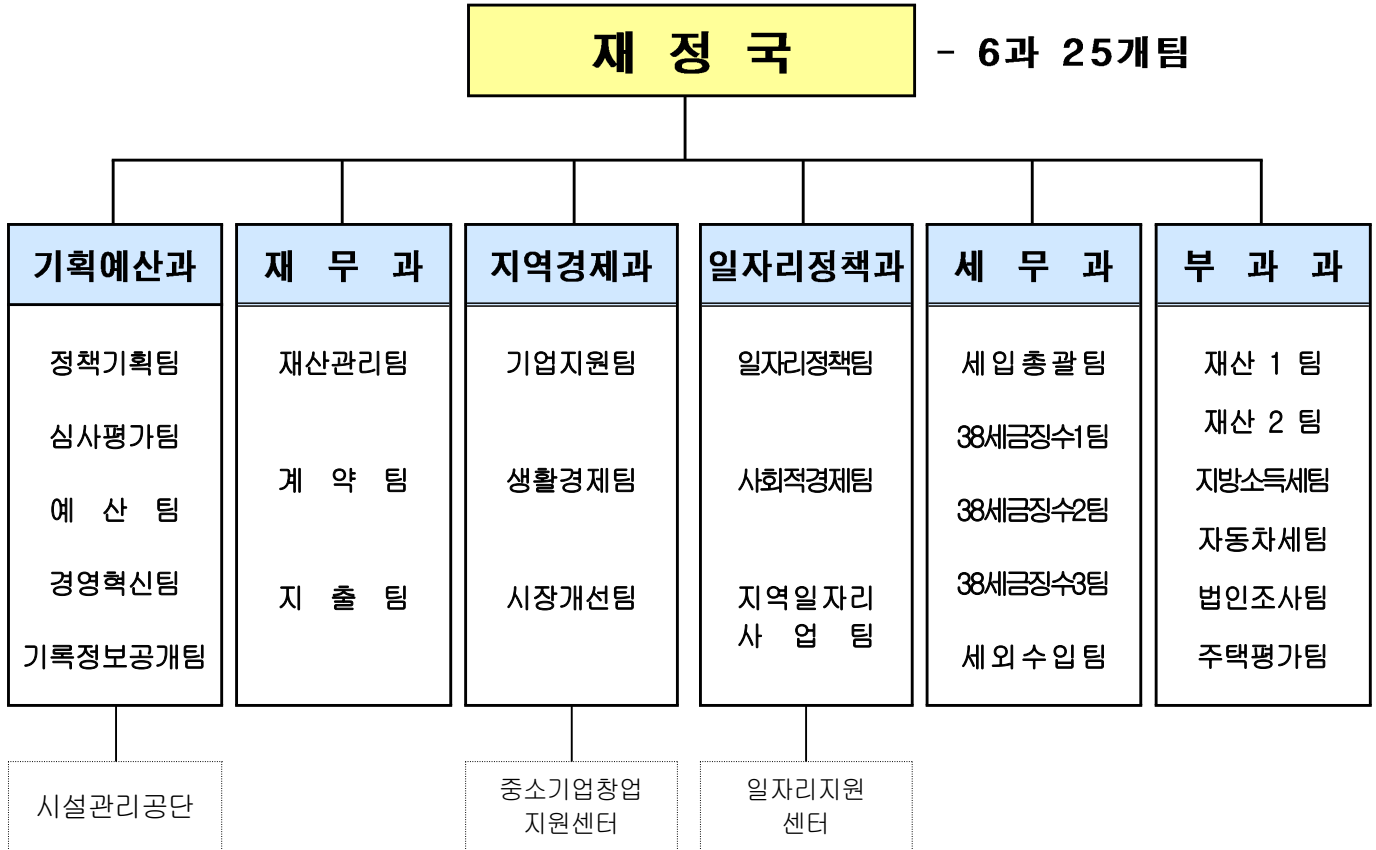

2

인 력

구 분	계	일 반 직						기 능 직				별 정 · 계 약 직				
		4급	5급	6급	7급	8급	9급	6급	7급	8급	9급	6급	7급	8급	9급	
정 원	153	1	6	35	55	46	9									1
현 원	154	1	6	36	73	20	13									5
과부족	1			1	18	△26	4									4

3

주요시설 및 장비

구 분	명 칭	현 황	소속(비고)
시 설	기록관 (면적:287m ²)	종이기록물 보관(3개소)	기획예산과
	종합자료실 (면적:44m ²)	12개 장르, 11,444권	기획예산과
	중소기업창업지원센터 (면적:3,875m ²)	창업보육실, 세미나실 등	지역경제과
	일자리지원센터 (면적:127m ²)	상담창구 5개 및 민원실	일자리정책과
주요장비	행정차량 5대	승합차 : 3대, 경형승용차 : 2대	기획예산과,재무과, 지역경제과,세무과
	고속프린터 1대	고지서 및 안내문 출력용	세무과
	플로터 1대	주택가격조사 및 검증도면 출력	부과과

4

예산 집행현황

(단위 : 천원)

구 분	예 산 액	집 행 액		이월 예상액	예상잔액
		집행액 (10.31기준)	집행예정액 (12.31까지)		
계	11,226,216	6,521,909	1,599,474	23,000	3,081,833
기획예산과	4,282,421	1,275,079	294,736		2,712,606
재 무 과	687,661	401,619	261,903		24,139
지역경제과	1,244,198	843,504	303,614		97,080
일자리정책과	3,595,221	2,914,711	478,418	23,000	179,092
세 무 과	737,334	517,280	185,673		34,381
부 과 과	679,381	569,716	75,130		34,535

※ 중소기업육성기금

- 예산액 5,001,120천원, 집행액 3,160,490천원, 집행율 63.2%

II . 2013 주요업무 실적

연 번	사 업 명	쪽
①	세입목표의 차질 없는 달성	4
②	주민참여 예산제 운영	9
③	구민창안·공무원 제안제도 운영	10
④	정보공개 운영 활성화	11
⑤	청렴하고 신뢰받는 계약문화 정착	12
⑥	2012회계연도 통합결산	13
⑦	중소기업 육성 지원	14
⑧	영등포벤처밸리 육성 지원	15
⑨	전통시장 활성화 사업 추진	16
⑩	일자리지원센터 활성화	18
⑪	중소기업 청년인턴사업	20
⑫	사회적경제기업 지원	21

1. 2013 세입 과징현황

(2013. 9.30현재)

(단위:백만원)

구 분		목 표 (A)	징수결정 (B)	수 납 (C)	대 비			
					A : B	A : C	B : C	
총 계		1,112,495	873,917	847,397	78.55	76.17	96.97	
구 세 입	계	368,531	268,509	260,767	72.86	70.76	97.12	
	구	소 계	94,327	66,378	62,657	70.37	66.43	94.39
		현 년 도	93,632	65,879	62,158	70.36	66.39	94.35
		등록면허세면허	1,727	1,841	1,705	106.60	98.70	92.59
		등록면허세등록	18,970	12,202	12,198	64.32	64.30	99.97
		주민세재산분	0	5	5			100.00
		재 산 세	38,919	39,235	35,654	100.81	91.61	90.87
		공동재산세	34,016	12,523	12,523	36.82	36.82	100.00
		지방소득세종업원분	0	74	74			100.00
	지난년도수입	695	499	499	71.84	71.84	100.00	
	세 외 수입	소 계	73,715	50,598	46,577	68.64	63.18	92.05
		경상적세외수입	37,411	25,151	24,779	67.23	66.23	98.52
		임시적세외수입	36,304	25,447	21,798	70.09	60.04	85.66
	보 조 금	소 계	143,229	113,302	113,302	79.11	79.11	100.00
		국고 보조금	64,585	55,598	55,598	86.09	86.09	100.00
		시비 보조금	78,644	57,704	57,704	73.37	73.37	100.00
		조정교부금및재정보전금	52,656	37,166	37,166	70.58	70.58	100.00
	지 방 교 부 세		4,603	1,064	1,064	23.12	23.12	100.00
	시 세	계	743,964	605,407	586,630	81.38	78.85	96.90
현 년 도		738,189	600,560	581,783	81.36	78.81	96.87	
현 년 도 시 세		소 계	738,189	520,930	507,846	70.57	68.80	97.49
		취득세부동산	126,464	68,790	68,198	54.40	53.93	99.14
		취득세자동차	26,639	19,869	19,793	74.59	74.30	99.62
		주민세균등분	2,534	2,825	2,147	111.48	84.72	75.99
		주민세재산분	1,563	1,498	1,494	95.85	95.62	99.76
		지방소득세소득분	421,606	298,028	291,938	70.69	69.24	97.96
		지방소득세종업원분	40,339	29,596	29,596	73.37	73.37	100.00
		자 동 차 세	29,451	20,000	18,258	67.91	62.00	91.29
		레 저 세	33,191	23,085	23,085	69.55	69.55	100.00
		재산세(과세특례분)	44,509	44,901	41,300	100.88	92.79	91.98
		지역자원시설세	11,893	12,338	12,036	103.74	101.21	97.56
지 방 교 육 세		0	40,386	38,272			94.77	
특별시분 재산세		0	39,244	35,666			90.88	
지난년도수입		5,775	4,847	4,847	83.93	83.93	100.00	

※ 전년도 이월사업비 13,020백만원, 국고시비보조금 사용잔액 2,611백만원 별도

2. 지방세 징수

□ 지방세 징수 현황

(2013.9.30 현재)

(단위 : 백만원, %)

구 분		목 표 (A)	징수결정 (B)	수납 (C)	대 비	
					A:C	B:C
합 계		838,291	592,155	575,350	68.6	95.6
현년 년도	소 계	831,821	586,809	570,004	68.5	97.1
	시 세	738,189	520,930	507,846	68.8	97.5
	구 세	93,632	65,879	62,158	66.4	94.4
지난 년도	소 계	6,470	5,346	5,346	82.6	100.0
	시 세	5,775	4,847	4,847	83.9	100.0
	구 세	695	499	499	71.8	100.0

※ 현년도 지방세 중 지방교육세 및 특별시분 재산세 징수액 73,938백만원 별도

- 2013년도 결산 목표징수율 : 구세 99.2%, 시세 98.0%
- 현 년 도
 - 구 세 : 징수목표 93,632백만원 대비 62,158백만원 징수
[진도율 66.4%, 징수율 94.4%]
 - 시 세 : 징수목표 738,189백만원 대비 507,846백만원 징수
[진도율 68.8%, 징수율 97.5%]
- 지난년도
 - 구 세 : 징수목표 695백만원 대비 499백만원 징수 [진도율 71.8%]
 - 시 세 : 징수목표 5,775백만원 대비 4,847백만원 징수 [진도율 83.9%]

□ 세입 결산전망

○ 구 세

- 등록면허세

면허에 대한 등록면허세는 '13. 9.30 현재 정상 진도율을 보이고 있으며 안정적인 세입목표 달성이 가능할 것으로 전망됨

등록에 대한 등록면허세의 경우 경기민감한 불안정한 세원으로 부동산 경기침체로 저당권 설정 등 감소로 목표달성이 어려울 것으로 전망됨

- 재산세

재산세는 공동주택가격 하락(평균 $\Delta 7.27\% \downarrow$)에도 불구하고 개별 주택가격 상승(평균 $4.04\% \uparrow$), 개별공시지가 상승(평균 $3.08\% \uparrow$) 등으로 세입목표 달성될 것으로 전망

○ 시 세

- 시세는 부동산 취득세의 경우 부동산 경기 침체로 인한 거래량 및 대형건물 준공 및 매매 등 특수요인 감소로, 지방소득세의 경우 경기 침체로 인한 소득감소, 법인세율 인하($22\% \rightarrow 20\%$)등으로 2013년 시세 전체 세입목표 달성이 어려울 것으로 전망됨

□ 향후 추진계획

○ 부과 및 세원발굴

- 12월 정기분 자동차세 부과 : 12. 1 ~ 12.31
- 중고차량 취득세 과소신고 전수조사 : 11. 1 ~ 12.31
- 지방소득세 종업원분 일제조사 : 11. 1 ~ 12.31
- 법인 취득 부동산 중과세 일제조사 : 11. 1 ~ 12.31
- 법인시공 개인건축물 일제조사 : 11. 1 ~ 12.31

○ 체납징수

- 부동산, 금융재산, 회원권, 공탁금, 신용카드가맹점 매출채권 등 체납자 소유 재산에 대한 압류 등 채권 확보 : 연중 실시
- 신용정보조회서비스 활용하여 현장중심의 징수활동 전개
- 고액 상습 체납자 중 공매실익 있는 부동산, 자동차 공매처분
- 5백만원 이상 체납자 공공기록 정보 제공 : 12월
- 주행형 양방향 체납차량 인식 시스템 탑재차량 활용 번호판 영치
- 고질 상습 체납차량, 대포차 소유자 인도명령서 발송 및 견인, 공매 적극 추진

□ 예 산 액 : 691,901천원 - 구비 100%

3. 세외수입 확충

□ 세외수입 과징현황

(2013.9.30 현재)

(단위 : 백만원, %)

구 분 세 목 별		목표 (A)	징수결정 (B)	수납 (C)	대비	
					A:C	B:C
총 계		73,715	50,598	46,577	63.18	92.05
경상적 수입	소 계	37,411	25,151	24,779	66.23	98.52
	재산 임대	385	231	230	59.74	99.57
	사용료	9,336	5,824	5,793	62.05	99.47
	수수료	5,761	4,407	4,067	70.60	92.29
	사업수입	561	397	397	70.77	100.00
	징수교부금	20,813	14,016	14,016	67.34	100.00
	이자수입	555	276	276	49.73	100.00
임시적 수입	소 계	36,304	25,447	21,798	60.04	85.66
	재산매각	15,019	1,828	1,551	10.33	84.85
	순세계잉여금	14,517	14,517	14,517	100.00	100.00
	부담금	133	39	39	29.32	100.00
	기타수입	3,776	7,025	3,653	96.74	52.00
	지난년도 수입	2,859	2,038	2,038	71.28	100.00

(전년도이월사업비, 국고시비보조금 사용잔액 제외)

※ 지난년도 수입 목표- 세무과 2,661백만원, 재무과 198백만원

□ 추진실적

- '12회계연도 시세외수입 종합평가 : 우수구 수상
- 2013년도 세입목표 달성을 위한 과징계획 수립 시달
- 상반기 세외수입 담당자 직무교육 및 부서 지도점검 각 2회 실시
- 세입 징수대책 보고회 개최 : 3회
- 지난년도 세외수입 체납 징수활동
 - 지난년도 체납자 채권 확보
: 부동산 381건 208백만원, 차량 1017대 373백만원, 채권 등 27건 541백만원
 - 300만원 이상 고액체납자 특별징수 기간운영
 - 체납중점 정리기간 운영(시세외수입 인센티브 평가와 병행)
: 6~7월(상반기)
 - 공공기록 정보 제공 : 69명 881건 779백만원
 - 거주자우선주차 배정 배제 : 478명 913건 120백만원
 - 부동산 공매 예고통지서 발송 : 293명 1,587백만원
 - 체납고지서 9회 발송(2~10월)

□ 향후계획

- 2013 시세외수입 인센티브 사업 평가 대비
 - 세부평가 항목별 분석 후 부진항목 중점 추진
 - 인센티브사업 추진상황 보고
- 세외수입 체납징수 활동 강화
 - 고액·상습 체납자 현장방문 등 체계적인 징수활동 전개
 - 고액 체납자 특별 징수기간 운영으로 체납징수 극대화
 - 체납자 소유 부동산 공매 추진 : 2013. 12월까지
 - 체납고지서 및 납부독려 안내문 등 발송
 - 체납자 거주자 우선주차 배정 제외(영등포구 시설관리공단과 협의)
 - 체납중점 정리기간 운영 : 11~12월(하반기)
- 세외수입 부서 직원 업무능력 향상
 - 세외수입 부서 지도점검 실시 : 2013. 11월 중
- 세외수입 징수대책 보고회 개최 : 1회(4분기 예정)

□ **예산액 : 191,559천원** - 구비 100%

예산 편성 과정에 주민의 참여를 보장하고 제도화함으로써 공정하고 투명한 예산 행정을 운영하여 민선5기 구정 목표 『교육·복지·사람 중심 새 영등포』 이념 구현

□ 사업개요

- 예산편성 과정에 주민의 직접참여 보장 및 다양한 주민의견 수렴·반영
- 주민참여 방법
 - 직접참여 : 주민참여예산위원회 위원으로 활동
 - 간접참여 : 구 홈페이지, FAX, 우편 등을 통한 참여

□ 추진실적

- 시 주민참여예산제 참가
 - 주민참여예산 사업 선정 의견 수렴 : 2013. 3월 ~ 5월
 - 사업 선정을 위한 우리구 위원회 개최 : 2013. 5월
 - 시 주민참여예산 한마당 경선 : 2013. 7월
 - 참가 결과 : 7개 사업 4,910백만원 선정
- 구 주민참여예산제 운영
 - 2013 주민참여예산제 세부운영 계획 수립·공고 : 2013. 8월
 - 2014년도 예산편성 관련 주민의견 수렴 실시 : 2013. 8월 ~ 9월
 - 주민의견 수렴 부서별 검토 : 2013. 9월
 - 분과 및 위원회 개최 : 2013. 10월
 - 개최 결과 : 22개 사업 943,200천원 선정

□ 예산액 : 11,750천원 - 구비 100%

예산액	집행액	집행율(%)
11,750	11,324	97%

□ 향후계획

- 주민의견 수렴 및 우선 순위 결과 의회 제출 : 2013. 11월
- 주민의견 반영 결과 공개 : 2013. 12월

참여와 소통에 기반한 제안제도 운영으로 구민과 공무원의 참신한 아이디어를 행정 현장에 적용함으로써 행정능률을 향상시키고, 구민의 구정참여 및 투명하고 변화하는 구정 발전방향을 제시하고자 함

□ 사업개요

- 자 격 : 구정에 관심 있는 자 및 우리구 공무원
- 방 법 : 구 홈페이지(구민), 상상뱅크(직원), 우편, 팩스 등
- 제안심사 : 월별 심의 및 심사
- 채택등급(부상금액)
 - 구민창안 : 금상, 은상, 동상, 장려상, 노력상(30만원~200만원)
 - 공무원제안 : 금상, 은상, 동상, 장려상, 노력상, 우수제안상(3만원~200만원)

□ 추진실적

- 2013년도 제안제도 운영계획 수립(1월)
- 2013년 테마형 구정 아이디어 공모(4월, 10월)
- 창안·제안 심의회 개최(5회)
- 창안·제안 운영현황

구분	접수	심의 결과	보(포)상금 지급내역
계	350	15	1,950천원
구민창안	179	4(등급 외 우수제안)	400천원
공무원제안	171	11(등급 외 우수제안)	1,550천원

□ 예산액 : 16,765천원 - 구비 100%

예산액	집행액	집행율(%)
16,765천원	2,646천원	15.7%

□ 향후계획

- 하반기 창안·제안 심의회 개최 : 12월
- 제안활동 우수부서 및 직원 선정·포상 : 12월

구민 생활과 밀접한 정보를 적극 공개하여 구민의 알권리 증진과 다양한 정책참여를 유도하고, 행정과정 등의 투명한 공개를 통해 신뢰받는 기관 이미지 구축

□ 추진방향

- 정보공개 업무처리절차 준수로 국민의 알권리 강화
- 적극적 사전공표 실시, 정보공개 처리과정의 투명화·신속화 등 정보공개 추진 기반의 공고화
- 지속적인 교육을 통해 담당직원들의 인식도를 제고하고 구민만족 서비스 구현

□ 추진실적

- 정보공개 처리 : 1,596건
- 홈페이지 사전정보 공표자료 게시 : 228건
- 정보공개 교육 : 2회
- 분기별 정보공개 처리실태 점검 : 3회
- 이용자 편의를 위한 홈페이지 정보공개 매뉴 재구성

□ 예산액 : 2,680천원 - 구비 100%

예산액	집행액	집행율(%)
2,680,000	1,865,000	70%

□ 향후계획

- 정부 3.0 계획에 따라 홈페이지 사전정보공표 자료 확대
- 정보공개법령 개정의거 우리구 관련조례 개정

공사 · 용역 · 물품 등 발주사업에 대하여 국가종합전자조달시스템(G2B)을 이용하여 입찰에서 대금지급까지 투명하게 진행하고, 부실공사 방지를 위해 적격심사를 강화하며 불법하도급 근절 및 약자기업, 사회적기업 보호 등 신뢰받는 계약문화 정착

□ 사업개요

- 추진기간 : '13. 1. 1 ~ 12.31(연중)
- 사업대상 : 공사, 용역, 물품제조·구매 등 모든 계약 업무
- 추진분야
 - 사업발주계획 및 수의계약 내역 공개 : 나라장터시스템 및 홈페이지
 - 계약업무 개선 : 대면계약 ⇒ 전자계약(전자계약을 제고)
 - 소액 수의계약시 관내업체 우선 선정 및 계약대행업무 추진

□ 추진실적

- 사업발주계획 사전 공고 : '13.1.22 공고(246건 33,057백만원)
- 수의계약 내용 공개 : 매월 초(9회 181건 6,848백만원)
- 전자계약 실시('13.10.31기준) (단위:건)

구분	합계	공사	용역	물품	비고
총 계약	608	264	227	117	
전자계약	521	247	184	90	
비율(%)	85.7	93.6	81.1	76.9	

- 관내업체 소액 수의계약 현황('13.10.31기준) (단위:건)

구분	합계	공사	용역	물품	비고
총 건 수	422	169	159	94	
관내업체	190	123	45	22	
비율(%)	45.0	72.8	28.3	23.4	

- 계약대행업무 추진 : 한사랑마을 노후 승강기 교체공사 등 8건

□ 향후 추진계획

- 공정하고 투명한 계약업무를 위한 공개행정 확대
- 계약대행 업무 및 소액 수의계약시 관내업체 우선 선정사업 지속 추진
- 민간기관의 회계업무 투명성 제고 및 지역경제 활성화 기여

2012회계연도 세입·세출 결산 및 예산집행 결과에 따라 연계되어 발생한 자산, 부채, 수익, 비용 등 재정운영 성과에 대해 종합적으로 분석·고시함으로써 재정운영의 투명성과 효율성 제고

□ 추진개요

- 발생주의 복식부기 회계결산과 단식인 세입·세출 결산 병행 실시
- 공인회계사의 결산검사 및 회계처리 적정성 검토
- 예산회계(일반회계, 특별회계, 기금) 및 재무회계 결산결과 고시

□ 추진실적

- 세입·세출 결산 현황

(단위 : 백만원)

구 분	예산현액 (A)	세입결산 (B)	세출결산 (C)	잉여금(B-C)			집행잔액 (A-C-D)	
				소 계	이월금 (D)	보조금 사용잔액		순세계 잉여금
합 계	420,591	412,435	353,964	58,471	13,172	2,661	42,638	53,455
일반회계	370,700	364,762	334,613	30,149	13,019	2,612	14,518	23,068
특별회계	49,891	47,673	19,351	28,322	153	49	28,120	30,387
의료급여	493	356	350	6	0	1	5	143
주민소득	2,734	2,614	169	2,445	0	0	2,445	2,565
주차장	46,664	44,703	18,832	25,871	153	48	25,670	27,679

- 재무제표 현황

(단위 : 백만원)

구 분	재정상태			재정운영		
	자산	부채	순자산	수익	비용	운영차익
계	2,099,357	30,705	2,068,652	331,110	348,295	(17,185)
일반회계	1,876,989	42,258	1,834,731	311,397	330,824	(19,427)
특별회계	183,064	67	182,997	16,086	16,030	56
기 금	76,971	26,047	50,924	4,857	2,671	2,186
내부거래	△37,667	△37,667	-	△1,230	△1,230	-

- 구의회 결산 승인 : '13. 7. 12(제1차 구의회 정례회)
- 결산 승인내역 고시 : '13. 7. 18

□ 예산액 : 50,575천원 - 구비 100%

예산액	집행액	집행율(%)
50,575	47,281	93.5

영세 소기업 및 소상공인에 대한 종합적인 지원서비스 강화로 경쟁력을 제고시켜 지역경제 활성화 및 일자리 창출을 도모하고자 함

□ 사업개요

- 추진기간 : 2013. 1 ~ 12월(연중)
- 사업목표 : 중소기업 및 소상공인 경쟁력 제고로 지역경제 활성화 도모
- 주요사업 : 해외마케팅 지원, 소상공인 생생창업 교육 등 5개 사업

□ 추진실적

연번	사업명	기간	주요내용
1	중소기업 해외마케팅 지원	3~11월	○ 무역사절단 파견 : 10개 기업 (태국 방콕, 필리핀 마닐라) ○ 해외전시회 참가지원 : 1개 기업
2	영등포구상공회 육성 지원	연중	○ 지원대상 : 실무(직무)교육 등 6개 사업 ○ 지원금액 : 30,000천원 ○ 운영실적 : 실무교육, CEO과정 등 57회 운영
3	소상공인 생생창업 교육	2~11월	○ 운영회수 : 2회(2.19~20/ 11.14~15) ○ 수강인원 : 예비창업자 등 197명 ○ 강의내용 : 상권조사, 마케팅전략, 지원제도 등
4	소상공인 리더스쿨 운영	4~12월	○ 운영회수 : 2회/ 총 20강(주 1회) ○ 수강인원 : 관내 소상공인 100명 ○ 강의내용 : 소상공인 지원제도, 고객설득 기법 등
5	우수 중소기업 제품전시장 운영	연중	○ 설치장소 : 중소기업 창업지원센터 3층 ○ 전시기업 : 10개 기업(중소·벤처기업) ○ 전시기간 : 1년('13. 7. 1~'14. 6.30)

□ 예산액 : 137,853천원 - 구비 100%

예산액	집행액	집행율(%)
137,853	119,840	86.9%

□ 향후계획

- 소상공인 창업아카데미 등 지속적인 교육 실시

경쟁력 있는 중소기업가와 예비창업자를 종합적으로 지원하여 창업과 성장을 촉진시켜 지역경제 활성화 및 일자리창출을 확대하고자 함.

□ 사업개요

- 추진기간 : 2013. 1 ~ 12월(연중)
- 사업목표 : 중소기업 창업과 성장지원으로 일자리 창출 확대
- 주요사업 : 창업지원센터 운영, 중소기업 박람회 등 4개 사업

□ 추진실적

연번	사업명	기간	주요내용
1	중소기업 창업지원센터 운영	연중	<ul style="list-style-type: none"> ○ 시설운영 : 3개 지원기관, 24개 기업 입주 <ul style="list-style-type: none"> - 3층 : 회의실, 투자상담실, 다목적실 등 - 4층 : 창업보육실(24개), 세미나실, 상담실 등 ○ 입주관리 : 16개 기업(신규입주 13, 입주연장 3) ○ 시설대관 : 173회 ○ 임대수입 : 61,106천원 (임대료 49,449/ 대관료 5,790/ 이지수입 5,867) ○ 강좌운영 : 4개 과정 50회(창업특강, 실무교육 등) ○ 지원사업 : 6개 사업 10개 기업 참여
2	우수 중소기업 박람회	4.12~15 (4일간)	<ul style="list-style-type: none"> ○ 참여기업 : 28개 기업/ 4개 기관 참여 ○ 장 소 : 여의서로 국회의사당 남문~서문 꽃길 ○ 지원내용 : 전시, 체험, 홍보관 등 34개 부스 설치
3	글로벌 중소기업 육성 산학협력	7~11월	<ul style="list-style-type: none"> ○ 참여기업 : 4개 기업(중소·벤처기업) ○ 협력기관 : 경희대학교 산학협력단 ○ 지원내용 : 해외마케팅 지원 및 경영자문 등
4	제12차 세계 한상대회 기업 전시회 참가	10.29~31 (3일간)	<ul style="list-style-type: none"> ○ 참여기업 : 6개 기업 ○ 장 소 : 광주 김대중컨벤션센터 ○ 지원내용 : 서울시 공동관 전시부스 설치 지원

□ 예산액 : 124,213천원 - 시비 6%, 구비 94%

예산액	집행액	집행율(%)
124,213 (시 7,112 구 117,010)	103,355 (시 7,112 구 96,243)	83.2%

상업기반 시설의 노후화와 대규모 유통업체의 증가로 어려움을 겪고 있는 전통시장에 대하여 시설 및 경영현대화 사업 등을 적극 지원하여 유통산업의 균형 있는 발전과 시장 경쟁력 강화를 통하여 지역경제의 활성화에 기여

□ 사업개요

- 추진기간 : 2013. 1 ~ 12월(연중)
- 추진대상 : 30개 시장 및 상점가
- 추진내용 : 시장정비사업, 시설 및 경영현대화 등 시장 활성화 사업

□ 추진실적

- 시장정비
 - 시장현황

계	공사완료	공사중	사업추진계획승인	사업계획 수립중	비고
9개소	2 (두암,신길)	1 (영진B)	2 (양남, 영등포기계상가)	4 (영진A, 대림, 대신, 영등포유통상가)	

- 공사완료 : 두암시장(6. 28), 신길시장(10. 7)
- 사업추진계획 승인추천 신청 : 영등포유통상가, 대신시장
- 시설현대화
 - 대상시장 : 4개시장(영등포전통시장, 대림중앙시장, 영신상가, 삼구시장)
 - 사업내용 : 비가림시설, 방송시설, 상인교육관, 도시가스 설치공사
 - 소요예산 : 264,542천원
 - 협약체결 : (구청장 ⇔ 시장상인회)
 - 공사기간 : 4월 ~ 11월
- 경영현대화 등 시장활성화 사업
 - 전통시장 가는 날 운영 : 52개 부서, 39,274천원
 - 전통시장 '온누리 상품권' 유통확대 : 174,305천원
 - 전통시장 홍보관 운영 : 13개 시장, 51개 점포 참여

- 설, 추석 이벤트사업 지원 : 13개 시장, 95,300천원
- 마켓론(상인 소액 대출) 지원 : 대신시장, 50,000천원
- ※ 설, 추석 긴급자금 대출 지원 : 1개 시장, 200,000천원
- 전통시장 평일 주정차 허용 : 영일시장, 조광시장
- 명절 기간 한시적 주정차 허용 : 대신시장 외 3개 시장
- 『1기관(단체) 1시장』 자매결연 사업
- 영등포전통시장 외 7개 시장 ⇔ 중소기업진흥공단 외 27개 기업 및 단체

□ 예산액 : 415,904천원 - 국비 38%, 시비 47%, 구비 15% (단위:천원)

예산액	집행액	집행율(%)
415,904 (국 158,725, 시 197,310, 구 59,869)	300,958 (국 89,350, 시 177,326, 구 34,282)	72.4%

□ 향후계획

- 경영현대화 등 시장 활성화 사업
 - 『전통시장 가는 날』 운영
 - 부서(동)별 분기 1회 이상 ‘전통시장 가는 날’ 지속 추진 및 실적 관리
 - 국별 분기별 『전통시장 가는날』 1회 이상 확대 운영(부서)
 - 동별 직능단체와 함께하는 『전통시장 가는날』 1회 이상 확대 운영
 - 『온누리 상품권』 유통 확대
 - 명절(추석)맞이 직원 복지포인트를 이용한 상품권 구매 확대
 - 반장보상품을 전 동에서 전통시장 온누리 상품권 이용토록 홍보
- 『1기관(단체) 1시장』 자매결연 사업
 - 자매결연 사업이 지속적으로 이루어지도록 홍보 및 신규 기관(단체) 발굴
- 전통시장 이벤트사업 지속 추진
- 전통시장 홍보관 운영 : 13개 시장, 51개 점포 참여
- 마켓론(상인 소액대출) 지원 사업 확대
- 상인아카데미, 상인대학 운영 및 워크숍 개최
- 시장 접근성 향상 추진

전 세대에 걸쳐 일자리문제가 최우선 과제로 대두되면서 고용 위기 극복과 취업률 제고를 위해 일자리정책의 안정적인 기반을 조성하고자 함

□ 사업개요

- 일자리지원센터 기능과 역할 홍보 강화를 통해 구인구직자 이용 활성화
- 취업지원서비스 제공 및 맞춤형 구인구직 만남의 날 운영 등을 통한 미스매치 해소
- 구인업체 발굴 및 민관협력을 통한 민간 일자리 취업 연계 서비스 강화

□ 추진실적

- 일자리지원센터 운영을 통한 알선 취업 : 3,637명
 - 세대별·대상별 맞춤형 일자리지원을 위한 「Job 포유」 개최
 - : 28회 개최, 936명 면접, 515명 채용
 - 「Job아라」 현장 구인구직 발굴단 운영
 - : 836개 업소 방문, 146개 업체 구인등록
 - 찾아가는 일자리 서포터즈 운영 : 15회, 구인·구직 총 306건 접수
 - 동 주민센터 취업상담창구 활성화를 통한 구인구직 등록 : 총 2,940건
- 채용박람회 행사 개최
 - 2013년 중장년일자리박람회 개최
 - 일 시 : 3. 27(수), 중소기업중앙회 릴리홀
 - 주 최 : 영등포구, 고용노동부, 중소기업중앙회
 - 개최결과 : 총 27개 기업, 400여명 면접, 52명 채용

- 2013년 찾아가는 희망취업박람회 개최
 - 일 시 : 5. 2(목), 구로호텔 지하1층
 - 주 최 : 서울특별시, 영등포구, 구로구, 금천구
 - 개최결과 : 총 30개 기업, 411명 면접, 14명 채용확정
- 취업성공을 위한 취업토크콘서트 개최
 - 한강미디어고 졸업예정자 대상 등 총 6회, 500명 참여
- 민관협력을 통한 일자리창출 : 총 387명 취업
- 「서울 희망일자리 만들기」 인센티브 사업
 - 최우수구 수상, 사업비 120,000천원 획득

□ 예산액 : 15,586천원 - 구비 100%

예산액	집행액	집행율(%)
15,586천원	13,861천원	89

□ 향후계획

- 동 일자리상담창구와 연계한 취업정보공유 및 채용게시판 활용으로 구민취업률 제고
- 「Job아라」 현장 구인구직 발굴단 운영으로 폭넓은 구인정보 제공
- 세대별·대상별 맞춤형 「Job포유」 운영으로 현장 면접 채용 확대
- 지속적인 민간 구인업체 발굴 및 민관협력에 의한 일자리창출 확대

관내 청년 미취업자의 고용이 촉진될 수 있는 사회·경제적 환경을 마련하여 사회참여와 근로 소득의 기회를 제공하고 구인난을 겪고 있는 중소기업의 취업을 지원하여 청년층 일자리를 창출하고자 함

□ 사업개요

- 사업내용 : 관내 청년 미취업자를 인턴으로 고용하는 기업에 인건비 일부를 지원
- 인턴참여자 : 영등포구 관내 만15세 이상 만35세 이하 청년미취업자
- 참여기업 : 영등포구 관내 상시근로자 5인 이상 ‘중소기업법’상 중소기업
- 지원기간 : 인턴 4개월, 정규직전환 후 6개월 추가지원
- 지원금액 : 월 100만원
- 지원조건 : 급여 월 140만원 이상

□ 추진실적

- 인턴참여인원 : 5명
 - 정규직전환 인원 : 3명 / 인턴근무인원: 2명

□ 예산액 : 52,799천원 - 구비 100%

예 산 액	집 행 액	집행율(%)
52,799천원	15,655천원	29

□ 향후계획

- 인턴근무자의 정규직전환을 위한 기업과 인턴의 상호 노력 독려
- 내실 있는 청년인턴사업의 운영을 위해 기업방문을 통한 점검 진행

사회적경제기업을 적극 발굴함으로써 취약계층에게 일자리를 제공하고 사업개발비 지원 등으로 기업의 안정적 정착을 도모하여 지속적 일자리 창출

□ 사업개요

- 신규기업의 발굴 지원을 통한 일자리 창출
- 사업개발비 및 판로확보 지원을 통한 기존 기업의 안정적 정착
- 사회적경제기업 활성화를 위한 지역특화사업 추진

□ 추진실적

- 사회적기업 육성 및 지원
 - 신규기업 발굴 : 9개소 (인증 6, 예비 3)
 - 기업현황

계	인증 사회적기업	예비 사회적기업	비고
35	22	13	

- 인건비 지원 : 418백만원(국비 80%, 시비 20%)
- 사업개발비 지원 : 296백만원(국비 80%, 시비 20%)
- 판로지원 : 사회적기업 제품 공공구매 1,244백만원
- 사회적기업 설명회 및 홍보지원 : 117회
- 사회적경제 활성화를 위한 기업 대표자 토론회 개최 : 1회
- 지역특화사업 운영
 - 달시장 : 5회(5~10월, 7월 제외)
 - 아트페스타 헬로우문래 : 2회(8, 9월)

○ 마을기업 육성 및 지원

- 신규기업 발굴 : 1개소 (노숙인자활사업 / 사업비 50백만원)
- 기업현황

계	자립경영	신규	비고
4	3	1	

- 판로지원 : 봄꽃축제, 달시장 및 직거래 장터 참여 7회

○ 협동조합 사업 추진

- 협동조합 설립 : 57개소
- 협동조합 교육 및 설명회 개최 : 30회(주민 18, 공무원 10, 전문교육 2)
- 홍보리플릿 제작 배포

□ 예산액 : 1,180,650천원 - 국 851,200, 시 162,800, 구비 166,650

예산액	집행액	집행율(%)
1,180,650천원 (국 851,200, 시 162,800, 구비 166,650천원)	1,097,856천원 (국 795,200, 시 150,300, 구비 152,356천원)	93

□ 향후계획

- 사회적경제 기업(사회적기업, 마을기업, 협동조합) 활성화를 위한 판로 및 홍보지원 지속 추진

Ⅲ . 2014 주요업무 계획

연 번	사 업 명	쪽
①	2014년 지방세 세입목표 달성	24
②	맞춤형 세외수입 징수체제 구축	26
③	효율적인 예산편성 및 운용	28
④	주민참여예산제 및 공시제도 운영	29
⑤	정보공개 운영 활성화	30
⑥	효율적인 공유재산 관리	31
⑦	2013회계년도 통합결산	32
⑧	전통시장 활성화 지원	33
⑨	구민생활 안정을 위한 적극적인 일자리 지원	34
⑩	사회적경제기업 지원	35

1 2014년 지방세 세입목표 달성

부 과 과

부동산 경기 침체의 장기화로 인한 부동산 관련 세입의 불투명성, 법인세율 인하, 소득 감소 등 경기 부진에 따른 어려운 세입 여건에도 불구하고 세입 확보에 만전을 기하고자 함

□ 2014년 지방세 세입목표

(단위 : 백만원, %)

구분 세목별	2014목표 (A)	2013목표 (B)	증 감		비 고	
			세액 (C)	비율 (C/B)		
총 계	731,196	831,821	△100,625	△12.1		
구 세	소 계	95,316	93,632	1,684	1.8	
	재산세	38,150	38,919	△769	△2.0	공동주택가격 하락
	공동세분 재산세	33,419	34,016	△597	△1.8	공동주택가격 하락에 따른 25개 자치구 균등분 감소
	등록면허세(등록)	21,000	18,970	2,030	10.7	법인 등기 증가 정액분 세율 2배 인상
	등록면허세(면허)	2,747	1,727	1,020	59.0	세율 50% 인상
시 세	소 계	635,880	738,189	△102,309	△13.9	
	부동산 취득세	96,815	126,464	△29,649	△23.4	부동산경기 침체에 따른 부동산 거래 감소
	차량 취득세	26,375	26,639	△264	△1.0	
	주민세(균등)	2,503	2,534	△31	△1.2	
	주민세(재산)	1,587	1,563	24	1.5	
	지방소득세(소득)	349,536	421,606	△72,070	△17.1	법인세 인하, 경기 부진에 따른 소득감소
	지방소득세(종업원)	42,765	40,339	2,426	6.0	임금상승 추정 반영
	자동차세	25,363	29,451	△4,088	△13.9	리스차량 지방 등록
	레저세	33,783	33,191	592	1.8	경마, 경륜 인구 증가
	재산세(과세특례)	44,751	44,509	242	0.5	
	지역자원시설세	12,402	11,893	509	4.3	

□ 추진방향

- 철저한 과세자료 정비 및 세원관리로 지방세 세입목표 달성 및 세원누락 방지
- 공정과세를 통한 조세형평성 제고

□ 주요 추진계획

- 주요 세목 징수
 - 정기분 및 주요 신고분 부과징수
- 서울시 시세 종합평가 · 법인 세원발굴 인센티브 사업 추진
 - 평가목표 : 최우수구
 - 현년도 시세 징수실적, 목표 달성도, 세원발굴 등 평가분야 항목별 실적 분석 및 실적 제고 대책 추진
- 누락·탈루 세원 발굴
 - 개인 세원발굴 테마별 세원 관리 강화
 - ▶ 종업원분 지방소득세 미납여부 조사
 - ▶ 사망자 소유 부동산 상속 취득세 신고여부 조사
 - ▶ 주택취득 감면 받은 자 다른 주택 소유여부 조사
 - ▶ 장애인 등 취득세 감면차량 추징사유 발생여부 조사
 - ▶ 고급오락장 등 중과세대상 전수 조사
 - ▶ 비과세·감면 부동산 사후관리 강화
 - 법인 탈루·누락 세원발굴 조사 강화
 - ▶ 법인 직접 세무조사
 - ▶ 취약 분야에 대한 20개 중점과제 발굴 지속 추진
 - 특수관계인 간 거래, 인테리어 공사비(2개분야)
 - 창업 중소기업 감면, 재산분 주민세 등(6개분야)
 - 임대 공동주택 감면 등(6개분야)
 - 기업부설 연구소, 종업원분 지방소득세 등(6개분야)
 - ▶ 1억원 이상 비과세 · 감면 부동산 일제조사

□ 소요예산 : 337,513천원 - 구비 100%

경기침체로 세외수입 체납액이 매년 증가하고 납세자 납부의식 부족으로 체납징수에 어려움이 발생되고 있어 체계적이고 현실적인 체납징수 활동을 전개하여 2014년 세외수입 목표 달성에 만전을 기하고자 함

□ 사업목표

- 징수목표 : 64,576백만원
 - 경상적 세외수입 : 37,413백만원
 - 임시적 세외수입 : 27,163백만원
- ※ 지난년도 세외수입 : 2,619백만원 (세무과 2,503백만원)

□ 추진방향

- 2014년 세입 목표 달성을 위한 총력 징수체제 구축
- 세외수입 부서 업무지도 및 교육 강화로 현년도 체납발생 최소화
- 실효성 있는 체납 징수 활동 전개로 징수율 제고
- 서울시 시세외수입 인센티브사업의 차질없는 추진 【목표 최우수구】

□ 추진계획

- 세외수입 현년도 징수율 제고 및 세원발굴
 - 분기별 세입 징수대책보고회 개최 : 부구청장 주재
 - 세입목표달성을 위한 각 부서별 자체 징수계획 수립
 - 세외수입 부서 업무 지도점검 및 담당직원 직무교육 : 각 2회
 - 세무과에서 현년도 과태료 체납고지서 일괄발송
 - 세외수입 부서 세원발굴 독려
 - 세외수입 징수실적 우수부서 포상

○ 세외수입 지난년도 체납 징수활동 강화

- 체납 지방세 일제정리기간 설정 및 운영 : 연4회
- 체납고지서 및 납부촉구 안내문, 공매예고문, 차량인도명령서 등 일제 발송
- 고액체납자 집중관리
 - 300만원 이상 체납자의 생활실태 파악 후 납부능력, 징수가능성을 평가하여 맞춤형 징수활동 전개
- 전자예금 압류서비스를 통한 예금압류 및 추심
- 체납자 압류재산(자동차,부동산) 공매 추진
- 압류 등 체납처분 이외의 체납자에 대한 기타 행정제재수단(매매계약 해제, 임대재산 환수, 재계약시 계약배제 등) 강구

□ **소요예산 : 185,669천원 - 구비 100%**

재정운영의 건전성과 계획성을 확보하고 상시 예산편성 체제를 운영하여 효율성 및 책임성을 제고하고, 역점 시책사업 및 주민 숙원사업 등 지역개발 사업을 적극 발굴 추진하고자 함

□ 사업목표

- 구 재정운영의 건전성 및 계획성 확보
- 주민 숙원사업 등 우리구 발전에 필요한 사업 반영

□ 추진방향

- 통제위주에서 성과지향의 재정운용 기반 구축
- 사업 중심 성과지향의 사업예산제도 도입

□ 세부 추진계획

- 본예산 편성 : 1회 (일반·특별회계)
- 추경예산 편성 : 사유 발생시
- E-호조 시스템을 통한 예산 편성, 배정, 변경 등 관리
- 추진일정
 - 2015년도 「예산편성운영기준」 통보(안전행정부) : 8월 초
 - 세입·세출예산요구(각 부서 ⇒ 기획예산과) : 9월
 - 2015년도 예산(안) 조정 : 10월
 - 2015년도 예산(안) 확정 : 11월
 - 2015년도 세입·세출 예산(안) 구의회 제출 : 11.20 까지

□ 소요예산 : 211,808천원 - 구비 100%

주민들의 구정참여의 제도적 기반 마련을 통한 주민과 함께하는 공정하고 투명한 참여 예산 행정을 펼치고자 함.

□ 사업목표

- 예산운영의 건전성 및 투명성 확보
- 주민참여 보장으로 지방재정의 책임성 제고

□ 추진방향

- 주민과 함께하는 참여 재정운용 방식으로의 전환
- 예산편성 과정에 주민의 직접참여 보장 및 다양한 주민의견 수렴·반영

□ 세부 추진계획

- 주민참여예산제(시·구)
 - 세부운영계획 수립 : 1월 ~ 2월
 - 예산학교 운영 : 4월 ~ 6월
 - 주민의견 수렴 실시 : 8월 ~ 9월
 - 주민참여예산위원회 회의 개최 : 연 2회
 - 의견수렴 반영결과 및 예산내용 공개 : 연말
- 재정공시제도
 - 재정계획(공시)위원회 회의 개최 : 7월
 - 공통·특수공시 실시 : 8월

□ 기대효과

- 예산편성 과정에 다양한 계층의 구민 참여로 구민위주의 예산편성
- 재정운영 결과 공개(재정공시) 등을 통한 투명한 예산행정 구현

□ 소요예산 : 15,750천원 - 구비 100%

구민 생활과 밀접한 정보를 적극 공개하여 구민의 알권리 증진과 다양한 정책참여를 유도하고, 행정과정 등의 투명한 공개를 통해 신뢰받는 기관 이미지 구축

□ 사업개요

- 정보공개 필요성 : 국민의 알권리 보장, 공공기관 정보제공 등
- 청구권자 : 모든 국민 및 법인, 국내거주 외국인 등
- 청구방법 : 직접방문, 우편, 팩스, 정보통신망
- 처리기간 : 청구일로부터 10일 이내
- 이의신청 : 비공개 또는 부분공개 결정 자료

□ 추진방향

- 정보공개 업무처리절차 준수로 국민의 알권리 강화
- 적극적 사전공표 실시, 정보공개 처리과정의 투명화·신속화 등 정보공개 추진 기반의 공고화
- 지속적인 교육을 통해 담당직원들의 인식도를 제고하고 구민만족 서비스 구현

□ 추진계획

- 정보공개 처리
- 홈페이지 사전정보 공표자료 확대
- 정보공개 교육 및 분기별 정보공개 처리실태 점검
- 정보공개 심의회 운영 : 이의신청 및 부서에서 결정 곤란한 사항 심의

□ 소요예산 : 2,980천원 - 구비 100%

공유재산에 대한 실태조사를 지속적으로 실시하여 관리 상태를 최적화하고, 무단점유 변상금 부과 및 활용가치가 없는 재산의 적극적인 매각 등 효율적 재산관리로 구 재정 확충에 기여

□ 사업개요

- 추진기간 : 2014.1.1. ~ 12.31.(연중)
- 공유재산 관리 현황 ('13.10.31. 현재) (단위:필지/m²)

계	시유지	구유지
330 / 26,954	28 / 5,218	302 / 21,736

□ 추진방향

- 정기적인 공유재산 실태조사 실시
- 무단 점유재산 발굴 : 신규 변상금 부과 및 대부(임대)유도
- 대부재산의 관리 강화 및 보존부적합 토지 적극 매각

□ 추진계획

- 공유재산 실태조사 실시 : 연1회 이상
 - 공부와 현황 정비, 무단 점유, 대부 재산 적정 여부, 유휴지 활용방안 등
- 보존부적합 토지 및 사업구역 토지의 적극적인 매각 추진
- 구유재산 및 공공시설물에 대한 재해·사고 발생 대비 공제 보험 가입
- 공공분야 부가가치세 신고 납부

□ 소요예산 : 192,539원 - 구비 100%

- 공유재산 관리 : 31,325천원(구비)
- 공유재산 공제보험 가입 : 161,214천원(구비)

2013회계연도 세입·세출 결산 및 예산집행 결과에 따라 연계되어 발생한 자산, 부채, 수익, 비용 등 재정운영 성과에 대해 종합적으로 분석·고시함으로써 재정운영의 투명성과 효율성 제고

□ 사업개요

- 발생주의 복식부기 회계결산과 단식인 세입·세출 결산 병행 실시
- 재정관리시스템(e-호조)의 회계검증 관리
- 공인회계사의 결산검사 및 회계처리 적정성 검토
- 예산회계(일반회계, 특별회계, 기금) 및 재무회계 결산결과 고시

□ 추진계획

- 2013회계연도 종료(출납폐쇄) : '14. 2. 28
- 결산기초자료 수집 및 분석 : '14. 1. 1 ~ 2. 28
- 재무보고서 작성 및 검토용역 : '14. 1. 1 ~ 5. 15
- 세입·세출예산 결산서 작성 : '14. 3. 1 ~ 5. 15
- 결산검사(구의원, 회계사 등) : '14. 5. 13 ~ 6. 11
- 구의회 승인 : '14. 7월 제1차 구의회 정례회
- 결산 승인내역 공고·고시 : 구의회 승인 후 홈페이지 고시

□ 세부 추진사항

- 자산, 부채 등 결산 기초자료 수집
- 기초자료 대사 및 오류수정 분개
- 지방세, 보조금 등 수입 거래자료 수집 및 자료연계
- 결산정리 분개 및 합계잔액 시산표 작성
- 예산회계 결산서와 재무보고서 대조 검증 및 회계장부 마감, 재무제표 확정

□ 소요예산 : 44,290천원 - 구비 100%

노후화된 시장에 대하여 시장정비 및 시설현대화 사업 지원으로 쇼핑 환경 개선을 추진하고, 경영현대화 사업 등을 통하여 전통시장의 경쟁력 향상을 도모함으로써 전통시장 및 지역경제 활성화에 기여

□ 사업개요

- 시장 노후시설정비 및 시설 개선, 고객편의시설 확충 등 지속 추진
- 전통시장 경영현대화를 통한 경쟁력 확보

□ 관리대상 : 30개 전통시장 및 상점가

□ 추진계획

- 시장정비사업

계	사업계획 수립중	사업계획 승인	사업추진(건축)중
7개시장	영진(A), 대림, 유통상가, 대신	기계상가, 양남	영진(B동)

- 사업추진계획 수립 지원(3개소) : 영진(A), 대신시장, 유통상가
- 사업시행인가 지원 : 영등포기계상가, 양남시장

- 시설현대화

(단위 : 천원)

시 장 명	추진시기	사 업 비					사업내역
		계	국비	시비	구비	민자	
총 계		141,360	84,817	25,277	28,272	2,994	
영등포전통	2014. 1~12	31,680	19,008	4,752	6,336	1,584	간판개선
삼구시장		15,763	9,458	2,364	3,153	788	간판설치
영신상가		12,430	7,458	1,864	2,486	622	간판설치
남서울상가		81,487	48,893	16,297	16,297	-	소방시설개선

- 경영현대화 등 시장활성화 사업

- 전통시장 상품권 유통확대 : 직원 복지포인트, 명절 반장 및 직원 보상품 등
- 상인 대학, 아카데미, 워크숍 등 상인 역량 강화 교육 추진
- 전통시장 이벤트사업 지원
- 마켓론(상인 소액 대출) 지원

□ 소요예산 : 145,326천원 - 국비 58%, 시비 17%, 구비 25%

취업을 원하는 구직자에 대한 지속적인 일자리 제공 및 민간일자리 창출로
서민생활 안정 및 지역경제 활성화를 도모하고자 함

□ 사업개요

- 일자리지원센터의 적극적인 홍보 및 취업알선
- 미스매치 해소를 위한 맞춤형 구인구직 만남의 날 등 취업지원서비스 제공
- 동행면접, 취업설명회 등 취업 취약계층 지원 일자리사업 전개
- 현장중심의 찾아가는 일자리상담 업무 추진 활성화

□ 추진계획

- 일자리지원센터 운영
 - 「Job아라」 현장 구인구직 발굴, 찾아가는 일자리상담을 통해 현장 중심의 적극적인 일자리지원사업 추진
 - 동 일자리상담창구와 연계한 취업정보공유 및 채용게시판의 적극 활용
 - 구인동향 및 면접스킬 전달, 구직활동 독려를 위한 취업토크콘서트 개최
- 구인구직만남의 날 개최
 - 세대별·대상별 맞춤형 일자리지원을 위한 「Job 포유」 운영
 - 중장년 및 청년층을 위한 맞춤형 취업박람회 개최
 - 서울시 찾아가는 희망일자리 박람회 개최 지원
- 사회취약계층 일자리지원사업 추진
 - 관내 노숙인시설 및 장애인 시설 이용자 대상 취업상담 실시
 - 취약계층 대상 구인기업 발굴 및 동행면접 시행

□ 소요예산 : 30,489천원 - 구비 100%

사회적경제기업을 적극 발굴함으로써 취약계층에게 일자리를 제공하고 사업개발비 지원 등으로 기업의 안정적 정착을 도모하여 지속적 일자리 창출

□ 사업개요

- 신규사업발굴을 통한 지속적 일자리창출
- 사업개발비 지원 및 판로확보로 기업의 안정적 정착도모

□ 추진계획

- 사회적기업 육성 및 지원
 - 사회적기업 현황

계	인증 사회적 기업	예비 사회적 기업	비고
35	22	13	

- 육성지원 사항

- 인건비 지원 : 취약계층 고용 및 사회서비스 제공
- 기업의 안정적 정착지원
 - ┌ 사업개발비 지원
 - └ 물품 및 서비스 우선 구매 : 부서사업과 사회적 기업 직접 연계
 - ┌ 지역사회 네트워크 활성화 : 영등포 달시장 및 헬로우문래 운영
- 대표자 및 실무자 교육 : 전문강사 초빙 2회(60명) 교육 실시
- 설명회 개최 : 각종 행사시 설명회를 통한 기업 인지도 향상
- 기업 홍보 : 리플릿 제작, 인터넷방송, 홈페이지, 블로그, 트위터 등 활용

- 기업관리

- ┌ 자체점검 : 분기별 1회
- └ 고용노동부, 지자체, 중간지원기관 합동점검 : 반기별 1회

○ 마을기업 육성 및 지원

- 마을기업 현황

기업명	소재지	지원현황	선정시기	비고
노느매기	당산동6가 171-40	50,000천원	2013	
꿈더하기	신길동 337-209	자립운영	2012	
사랑빵·빵사랑	신길동 405-20	자립운영	2011	
다우리 마을복지회	신길5동 429-6	자립운영	2011	

- 육성 지원사항

- 사업비 지원 : 80백만원(2차년도 대상사업 1개소, 신규 1개소)
- 지역 네트워크 조성을 통한 안정적 판로확보 : 달시장, 헬로우문래 참여
- 기업 홍보 : 인터넷방송, 홈페이지, 블로그, 공중파방송 등 활용

- 기업관리

- 점검 및 행정지도 : 월 1회(필요시 수시점검)
- 중간실적 및 정산보고 실시 : 11월(부적격 업체 2차년도 지원대상 미추천)

○ 협동조합 육성 및 지원

- 협동조합 현황 : 한국퀵서비스 협동조합 외 56개

- 육성 지원사항

- 협동조합 설립 등 신고수리 및 관리
- 협동조합 설명회, 교육 및 홍보 등 지원

□ **소요예산 : 283,150천원** - 국 136,000, 시 20,000, 구비 127,150

Ⅳ. 신규·주요 투자사업

1 사람중심의 반듯한 일자리창출 지원

일자리정책과

지속가능한 안정적인 일자리창출을 위해 영등포 구민을 정규직으로 채용하는 관내 기업에 인건비 일부를 지원하여 기업의 인력채용을 장려하고, 고용시장 안정 및 지역경제 활성화에 기여하고자 함

□ 사업목표

- 구민의 정규직 채용을 독려함으로써 안정적인 근로소득의 기회 제공
- 중소기업의 인력채용을 지원하여 기업 경쟁력 강화 도모

□ 사업개요

- 지원대상 : 영등포구에 본사나 주 사업장을 두고 있는 상시근로자 300인 미만 중소기업법상 중소기업

※ 보조금 지원대상자 선발요건

- 공고일 현재 영등포구에 주민등록을 두어야 함
- 청년인턴 및 고용노동부 고용촉진지원금 대상자는 제외

- 지원기간 : 2014. 1. ~ 12월 임금 지급분
- 지원규모 : 월 50만원, 6개월 지원
- 지원인원 : 10명(업체당 2명 이내)
- 지원조건 : 급여 월 110만원 이상

□ 세부 추진계획

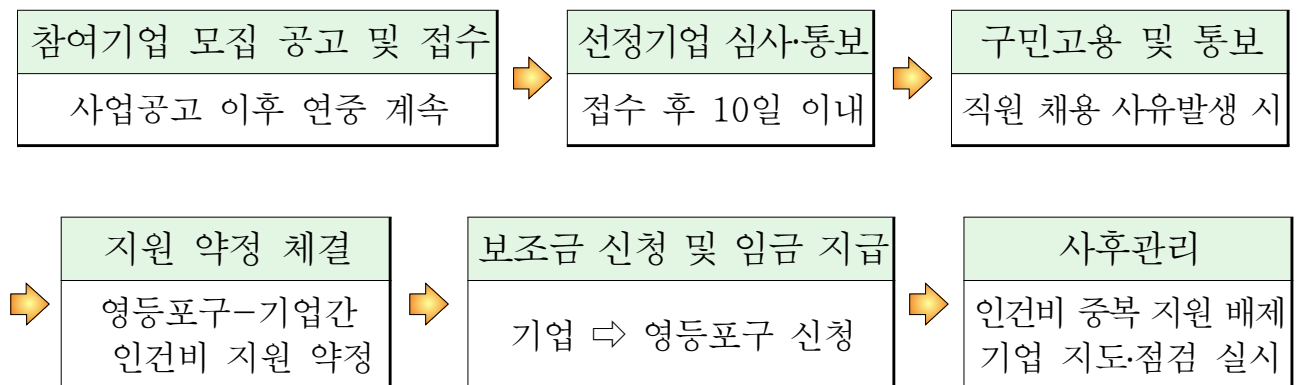

□ 소요예산 : 32,200천원 - 구비 100%

세외수입 체납자가 밀린 체납금액을 납부하는 즉시 납부사실을 확인할 수 있도록 「수납 알리미」 방식을 시행하여 신속하고 정확한 민원처리로 납세자에게 행정편익을 제공하고자 함

□ 사업목표

- 납부사실 즉시 확인으로 신속하고 정확한 민원처리 및 행정편익 제공

□ 운용개요

- 추진세목 : 세외수입 전세목(일반회계)
- 추진부서 : 세외수입 전부서
- 추진방법 : 세외수입 종합징수시스템에 수납 알리미로 등록

□ 추진방향

- 체납된 세외수입 납부후 신속한 민원 처리로 업무의 효율성 향상
- 민원인의 행정처리 요청에 따른 즉각 대응으로 대민서비스 제고
- 민원인의 우리구 세무행정 이미지 제고

□ 세부 추진계획

- 신속 정확한 민원처리를 위해 세외수입종합징수시스템에 수납 알리미 등록
- 민원인이 체납된 과태료 등을 납부하는 즉시 세외수입시스템에 수납 알리미 활성화
- 담당직원 수납알리미 확인 즉시 신속한 민원처리
- 세외수입 부서 담당자 직무교육시 수납 알리미 처리 방법 교육

□ 소요예산 : 비예산

통합메세지시스템(UMS)을 활용한 정기분 지방세 납기마감 알림서비스, 지방세 전자고지 방문신청 안내 등 소통하는 세무행정 구현 및 징수율 제고를 통하여 세입의 안정적 확보에 기여하고자 함

□ 사업개요

○ 목 적

- 납세자가 바쁜 일상으로 세금 납기를 넘겨 가산금을 추가 부담하지 않도록 「정기분 지방세 납기 마감 알림 서비스」 제공
- 「전자고지 방문신청 안내문 발송」 으로 징수율 제고에 따른 세입목표 달성
- 「법인설립에 대한 축하메세지 발송」 으로 신뢰받는 세무행정 서비스 제공

□ 세부 추진계획

○ 추진내용

- 정기분 지방세 납부마감 알림 서비스 제공 - 연 6회
- 전자고지 방문 신청 안내 서비스 제공 - 수시
- 관내 설립법인에 대한 축하 메시지 전송 - 연 6회, 약2,000개 법인

○ 추진방법

- UMS(Unified Messaging System)를 활용한 세목 총괄 담당자별 문자메시지 발송 서비스 실시
- 정기분 지방세 납기 마감 7일전 납기 마감 알림 문자메시지 발송
- 지방세 전자고지 방문 신청서 접수 즉시 전산 등록

□ 기대효과

- 납세자 실수로 납기를 넘겨 가산금을 부담하는 사례를 방지하여 신뢰세정 구현
- 징수 비용 절감을 통한 행정 효율성 제고
- 관내 설립법인에 대한 축하 문자메시지 전송으로 서비스 만족도 제고

□ 소요예산 : 비예산