

제180회 구의회 임시회

2014. 2. 5 ~ 2.12



국 별

2014년 주요업무 보고



안 전 건 설 국

보고 순서

I . 일반 현황	•••	1
II . 2014 주요업무 계획	•••	5
III . 신규·주요 투자사업	•••	24

I. 일반 현황

1

조직

안전건설국 - (6)과 (26)개팀

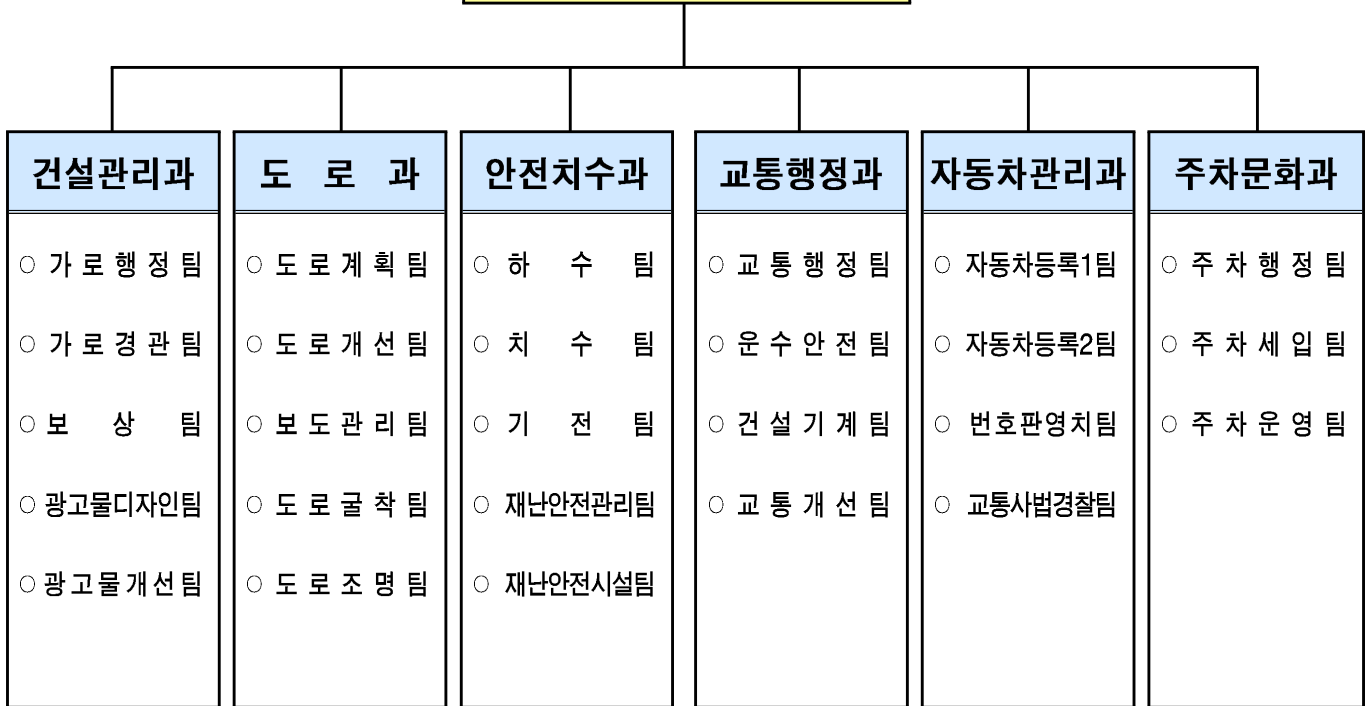

2

인력

구 분	계	일 반 직(임기제 포함)						대체 인력
		4급	5급	6급	7급	8급	9급	
정 원	189	1	6	32	57	71	22	-
현 원	183	1	6	41	86	35	14	-
과부족	△6	0	0	9	29	△36	△8	-

3

주요시설 및 장비

건설관리과

가로 시설물 현황

(단위 : 개소)

보도상 영업시설물			광고물 시설물		
소계	가로 판매대	구두 수선대	소계	현수막 게시대	시민게시판
155	79	76	77	35	42

도 로 과

도로 현황 : 주요간선도로 (경인로 외 27개 노선)

연장 387.794km		도 로 율
시도 76.02km	구도 311.774km	23.34% (서울시 : 22.24%)

시설물 현황

(단위 : 개소)

구 분 계	교 량	고가차도	지하차도	지하보도	보도육교	입체교차로
42	12	6	12	1	6	5

조명시설

가 로 등	보 안 등
8,576등	9,670등

안전치수과

시설물 현황

구 분	빗물펌프장	간이펌프장	수 문	원격감시시설	하수관거	하 천
시설개요	8 개소	7 개소	21개소 (57문)	26 개소	473,220m	4 개소 (16.94km)

교통행정과

교통시설물현황

(단위 : 개소)

구 분 계	도로안내표지	보행자안내표지	도로반사경	자전거보관대	무인자전거시설
839	457	57	197	125 (3,894대)	3 (302대)

건설기계등록

(단위 : 대)

구 분 계	영 업 용	자 가 용	관 용	비 고
17,430	15,812	1,602	16	서울시 전체(45,802대)의 38%

자동차관리과

자동차 등록 현황

(단위 : 대)

구 분 계	승용차	승합차	화물차	특수자동차	이륜자동차
154,611	106,969	6,941	22,701	558	17,442

주차문화과

주차장 현황

(단위 : 개소)

구분	계	노상 주차장				노외 주차장				건축물 부설주차장				
		소 계	거주자 우선주차	공영 (구)	공영 (시)	소 계	공영 (구)	공영 (시)	민영	소 계	그린 파크	일반 주택	공동 주택	일 반 건축물
개소	13,493	7,137	5,639	1,014	484	74	28	3	43	6,282	1,785	1,885	958	1,654
면수	160,974	7,137	5,639	1,014	484	6,048	2,611	564	2,873	147,789	2,916	4,418	67,697	72,758

CCTV 현황

(단위 : 대)

구 분 계	불법 주정차 단속용	그린파크 계도용
200	108	92

4

예산 현황

(단위 : 천원)

구 분 부 서 명	예 산 액	전년도 예산액	증(△)감
계	43,832,631	50,336,541	△6,503.910
건 설 관 리 과	641,964	660,032	△18,068
도 로 과	6,221,796	6,848,082	△626,286
안 전 치 수 과	5,412,667	6,132,245	△719,578
교 통 행 정 과	1,013,280	1,013,714	△434
자 동 차 관 리 과	392,833	372,499	20,334
주 차 문 화 과	30,150,091	35,309,969	△5,159,878

Ⅱ . 2014 주요업무 계획

연 번	사 업 명	쪽
①	국공유지의 체계적 관리로 세외수입 증대	6
②	주민 통행 불편 해소 및 도시미관 조성	7
③	도림로 확장 공사	8
④	신도림역~아파트단지간 보도교 설치공사	9
⑤	방음벽 교체공사	10
⑥	오목교 엘리베이터 설치공사	11
⑦	'13년/'14년도 제설대책 추진	12
⑧	고객행복을 위한 쾌적한 도로환경 조성	13
⑨	하수관거 유지관리	14
⑩	2014년 풍수해대책 추진	15
⑪	빗물펌프장 수방시설 유지관리	16
⑫	친환경 녹색교통 사업	17
⑬	교통편의 시설물 유지보수	19
⑭	자동차 손해배상보장법 위반자 처리	20
⑮	공영주차장 건설 적극 추진	21
⑯	주차장 운영 및 관리	22
⑰	함께 참여하고 지켜지는 올바른 주차질서 확립	23

국·공유 행정재산의 사용자에게 대한 사용료 부과 및 무단사용자에 대해 권리보존 및 변상금을 부과하여 세원 발굴 및 체계적인 재산관리에 만전을 기하고자 함

□ 사업목표

- 국·공유 행정재산 전수조사를 통한 신규세원 발굴
- 조세저항 완화 및 민원발생 최소화로 징수율 제고
- 징수목표 (단위 : 천원)

계	도로사용료	하천사용료	과 태 료	징수교부금	가로판매대 사용료
5,890,376	4,468,389	11,708	66,840	1,303,191	40,248

□ 추진방향

- 국·공유 무단점용 예상지 실태조사를 통한 신규세원 발굴
- 고액 및 상습체납자에 대한 체계적인 관리로 세외 수입 증대

□ 추진계획

- 국·공유 행정재산 실태조사 실시(1월 ~ 12월)
- 서울도시가스 정압시설, 지하매설물, 지상시설물 일제조사 실시(2월)
- 불법 차량진출입로 일제조사(2회 : 상하반기)
- 행정재산 무단점유 변상금 부과 자료조사(10월 ~ 11월)

□ 소요예산 : 비예산

주민생활에 불편을 초래하고 있는 도로상 불법 노점 및 노상 적치물과 불법 옥외광고물에 대한 효율적인 정비와 지속적인 관리로 가로환경 수준 향상과 아름다운 도시 미관을 조성하고자 함

□ 사업개요

- 기 간 : 2014. 1월 ~ 12월
- 대 상
 - 거리가게 및 노상적치물
 - 보도상 영업시설물(가로판매대, 구두수선대)
 - 고정·유동 광고물 : 무허가·신고, 표시위반 광고물, 불법현수막, 벽보 등

□ 추진방향

- 노점에 대한 정비방법을 지역별 여건을 고려하여 단계적으로 추진
- 생계형·기업형으로 구분하여 정비하는 등 정비방법의 세분화
- 사전에 충분한 안내 홍보로 불법광고물의 자율정비 유도
- 『불법광고물이 없는 거리』 조성
- 반복적 상습적 행위자에 대하여는 과태료 부과 또는 고발조치

□ 추진계획

- 도시환경저해 노점 및 노상적치물 정비
 - 유동인구 많은 지역이나 통행에 지장을 주는 노점상 우선 정비
 - 도로법 위반행위(불법도로점용)에 대한 집중단속 실시
 - 새벽·야간·휴일 등 취약시간대 특별단속 연중 실시
- 보도상 영업시설물 관리
 - 시설물 및 주변 청결 유지(월 1회 대청소의 날 지정 운영)
 - 전기 및 화재 안전검사 실시로 안전사고 예방 등 위험사각지대 해소
- 불법광고물 정비
 - 취약시간대(주말, 야간) 불법광고물 특별 정비
 - 불법광고물 SMS 문자서비스 홍보 등 특수시책 추진

□ 소요예산 : 434,821천원 - 구비, 기금

신길재정비축진지구 활성화로 지역균형발전 및 장기미집행 도로사업 시행으로 주민 숙원사업을 해소하고자 함

□ 사업개요

- 위 치 : 도림동 160-88(도림고가차도 남단) ~ 신길동421-16간(신길광장)
 - ※ 금회 ㄱ 공사 - 신길동 373-1 ~ 355-15 (신길3동, 성락교회 측)
 - ㄴ 보상 - 신길동 401-11 ~ 399 (신길5동)
- 규 모 : 도로확장 B=25→35m L=1,150m
 - ※ 금회 ㄱ 공사 - 도로확장 폭 30→35m, 연장 300m
 - ㄴ 보상 - 토지 7필지(466㎡), 연장 90m
- 사업기간 : 1997년 ~ 2015년
- 총사업비 : 44,650백만원(시비, 보상비 39,200, 공사비 5,300, 설계비150)
 - ※ 2014년 예산 : 4,500백만원(보상비3,500+공사비1,000)

□ 추진계획

- 연차별 사업계획 (단위:백만원)

구 분		계	기투자	2013	2014	2015	장 래
일반회계	보 상	39,200	26,800	2,300	3,500	6,600	
	공 사	5,300	1,960	840	1,000	1,500	
	설계비	150	150				
총사업비		44,650	28,910	3,140	4,500	8,100	

- 2014년 계획 (단위:백만원)

구 분		계	1/4분기	2/4분기	3/4분기	4/4분기
추진 내용	공사 (일반회계)	도로확장 폭 : 30→35m 연장 : 300m	착공	공사시행	준공	
	보상 (일반회계)	보상 : 90m	측량	인가	보상협의	보상협의 (수용재결 등)
집행계획		공사 : 1,000 보상 : 3,500	공사 보상	공사 보상	공사1,000 보상	보상 : 3,500

□ 소요예산 : 44,650,000천원 - 시비 100% ※ 2014년 예산 4,500백만원

보도교 설치로 1호선 신도림역과 도림천에 의해 단절된 보행통로를 확보하여 보행접근로 및 편의성을 향상하고자 함

□ 사업개요

- 위 치 : 신도림역 1호선 ~ 도림동 아파트단지간
- 규 모 : 연결로 폭 2.5m, 연장 114m
- 사업기간 : 2013년 ~ 2015년
- 총사업비 : 2,980백만원(시비, 용역비 180, 공사비 2,800)
 ※ 2014년 예산 : 253백만원(용역비130+공사비123)

□ 추진계획

- 연차별 사업계획 (단위:백만원)

구 분		계	기투자	2013	2014	2015	장래	비고
추진 내용	용역	180		50	130			
	보상							
	공사	2,800			123	2,677		
총사업비		2,980		50	253	2,677		

- 2014년 계획 (단위:백만원)

구 분		계	1/4분기	2/4분기	3/4분기	4/4분기
추진 내용	용역	실시설계용역 1식	용역발주 및 착수	용역시행	용역준공	
	공사	공사발주			공사발주 (※추경확보시)	공사시행
집행계획		용역 : 130 공사 : 123	용역	용역	용역 : 130	공사 : 123

□ 소요예산 : 2,980,000천원 - 시비 100% ※ 2014년 예산 253백만원

□ 사업개요

구분	공사명	여의도고등학교 앞 (장기계속공사)	영등포초등학교 앞	비고
위 치		여의도 국제금융로7길37	경인로77길3	
규 모		H=4~5m L=156m(1차 100/2차 56)	H=8m, L=55m	
총공사비		701,000천원 (13년 386,000 / 14년 315,000)	121,000천원	
사업기간		2013. 3. ~ 2014. 10.	2014. 3. ~ 9.	

□ 소요예산 : 436,000천원 - 시비100%

□ 현황사진



오목교 양천구 방면으로는 차도와 인도가 각각 설치되어 있으나 영등포구 방면에는 인도가 없고 양측에 철재계단이 설치되어 있어 노약자, 장애인, 유모차의 계단이용이 불가하여 차도로 통행하는 실정으로 사회적 약자 배려를 위한 엘리베이터 설치하여 주민불편을 해소하고자 함

□ 사업개요

- 위 치 : 양평동1가 오목교(영등포로)
- 규 모 : 엘리베이터 설치 2개소 외 계단보수
- 기 간 : 2014. 3 ~ 2014. 11

□ 소요예산 : 350,000천원 - 시비100% (시주민참여예산)

□ 위치도

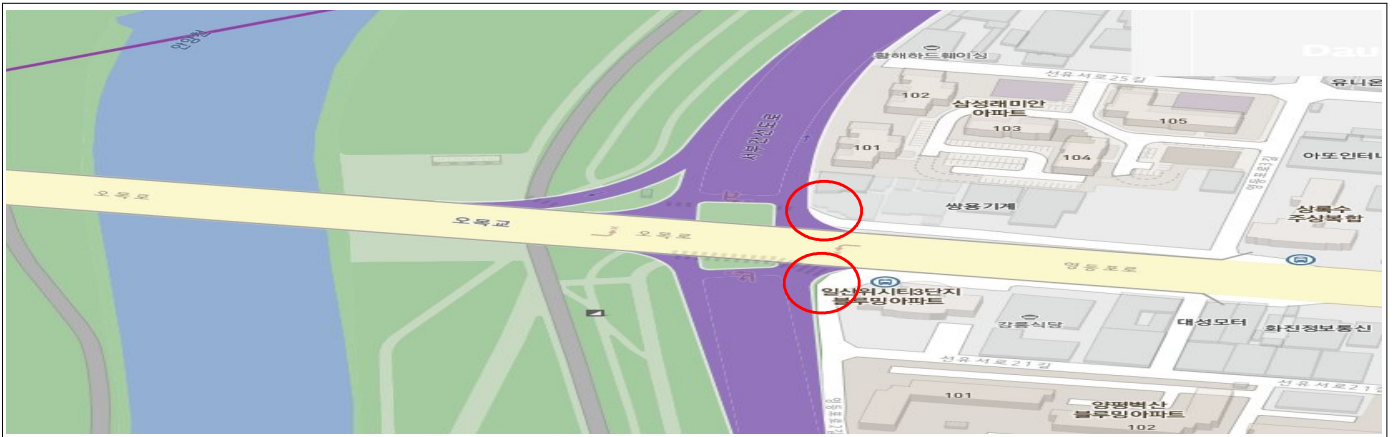

□ 현황사진



□ 사업개요

○ 기 간 : 2013. 11.15 ~ 2014. 3.15 (4개월)

□ 추진개요

- 제설구간 : 도로 총연장 387km
 - 20m 이상 주요 간선도로 21노선 L=56.4km
 - 20m 미만 보조간선도로 31노선 L=32.6km
- 제설장비·자재 보유현황 (2014. 1. 21일 현재)

제 설 장 비 (대)							제 설 자 재 (톤)		
소계	다목적 제설차	제설 삽날	염화칼슘 살포기			바브켓	소계	염화칼슘	소금
			대형	중형	소형				
53	3	11	4	4	29 (동18)	2	846	419	427

※ 2014. 1. 21 현재 자재 사용량 (염화칼슘 123톤, 소금 158톤)

□ 2013/2014년 제설대책 근무실적

- 기 간 : 2013. 11. 15 ~ 2014. 1. 21
- 강설현황 : 총 18.4cm (8회)
- 비상근무 : 총 18회 (보강근무 11회, 1단계 6회, 2단계 1회)
- 인력 및 장비투입 현황
 - 인 력 : 총 1,753명
 - 장 비 : 총 390대 (다목적제설차 45, 덤프트럭 244, 포크레인 101)
 - 자 재 : 총 293톤 (염화칼슘 123, 소금 158, 염수 12)

※ 2014. 1월말 2월 중순까지 날씨전망

- 기온은 평년(-4~1℃)보다 낮겠고, 강수량은 평년(14~22mm)보다 적겠음

□ 향후 추진계획

- 2013. 11.15 ~ 현재 : 제설대책상황실 운영
- 2014. 3. 15 : 2013/14년 제설대책 종료
- 2014. 3.~5. : 제설함 수거, 제설장비·자재 정비

□ 소요예산 : 268,312천원 - 구비100%

노후훼손 및 상태가 불량한 도로 및 도로시설물을 신속히 보수·정비하여 주민통행 불편을 해소하고 지속적인 도로 및 도로시설물 정비로 도로의 기능성 유지 및 안전사고를 사전예방 하고자 함

□ 포장도로정비 등 소파보수공사

○ 사업개요

- 대 상 : 관내 전 지역 도로(구도로) L=67,600m
- 기 간 : 2014. 3 ~ 2014. 12
- 규 모 : 차도정비 A=77a, 보도정비 A=21a, 보도 턱낮춤 등
※ “사회적 약자를 위한 도시환경개선공사” 포함

○ 소요예산 : 1,135,927천원 - 구비100%

□ 도로시설물 설치 및 보수공사

○ 사업개요

- 위 치 : 관내 전 지역
- 기 간 : 2014. 3 ~ 2014. 12
- 규 모 : 과속방지턱 신설 및 보수 L=200m, 도색 A=1,700m²
난간 보수 및 설치 120경간, 블라드 및 안전시설 등

○ 소요예산 : 501,000천원 - 구비100%

□ 도로시설물 등 안전점검 및 긴급보수공사

○ 사업개요

- 위 치 : 관내도로시설물
- 기 간 : 2014. 3 ~ 2014. 12
- 규 모 : 지하보도 1개소, 보도육교 6개소, 옹벽 5개소

○ 소요예산 : 10,000천원 - 구비100%

노후·불량 하수도 개량과 빗물받이 등 하수시설의 철저한 유지관리로 수해예방 및 『구민의 삶의 질 향상』에 기여하고자 함

□ 사업개요

- 노후·구배불량 하수도 개량과 빗물받이 준설 등 하수 시설의 상시 유지관리로 수해예방

□ 추진방향

- 노후·구배불량 하수도 개량
- 빗물받이 및 하수도 준설

□ 추진계획

- 공사개요

(단위 : 백만원)

연번	사업명	규모	예산액	구·시비	비고
계	3건		2,428		
1	관내 하수시설물 유지관리공사 (연간단가)	D300~1200mm, L=900m	1,000	구비	
2	빗물받이 및 연결관 준설공사 (연간단가)	빗물받이 준설 15,000개소 연결관 준설 3,000개소	448	구비	
3	관내 하수도 준설공사 (연간단가)	하수도 준설 V=3,500m ³	980	구비	

- 추진계획

- 1월 ~ 2월 : 현장조사 및 각 동별 정비대상 접수하여 설계시행
- 2월 ~ 3월 : 계약심사 및 공사발주
- 3월 ~ 12월 : 공사시행

□ 소요예산 : 2,428,000천원 - 구비 100%

금년 풍수해 대책은 기상이변에 따른 집중강우에 대응한 사전준비 점검·정비 및 풍수해 대책본부를 운영하여 금년에도 단 한건의 침수 피해도 없는 『재해없는 영등포 구현』에 이바지 하고자 함

□ 사업개요

- 풍수해 대책기간 : 5. 15 ~ 10.15 (5개월간)
- 재난안전대책(풍수해)본부 구축·운영
 - 구청 : 8개반 80명(본부장-구청장), 동주민센터 - 3개반 15명(18개동)
- 수방시설물 점검·정비 및 하수관거 개량공사 등 추진
 - 수방시설 및 수해취약시설 점검 및 정비
 - 노후 불량 하수관 개량, 하수관거 및 빗물받이 준설공사
- ※ 금년 여름철 기상전망 : 강수량은 평년과 비슷하겠음. 대기불안정에 의한 많은 비가 내릴 때가 있겠고, 지역적인 편차가 크겠음

□ 추진방향

- 수방시설물의 기능 유지관리 및 점검·정비 신속 추진
- 수해취약지역 및 시설물에 대한 순찰·점검 강화
- 침수취약가구 돌봄서비스 강화

□ 추진계획

- 재해취약시설분야
 - 대형 및 일반공사장, 도로시설물(옹벽,축대,지하차도), 옥외광고물, 하천 등
- 하수분야 (공사 추진)
 - 노후불량 하수관 정비공사 및 하수관 및 빗물받이 준설 등 유지관리공사
- 치수분야
 - 안양천, 도림천, 대방천 및 수방시설(유수지,저류조)순찰·점검
 - 대림동 저지대지역 차수관 및 역지변 설치사업 추진
- 기전분야 - 빗물펌프장(8개소) 및 수문시설(21개소), 간이펌프장(7개소) 점검
- 재난대비 특정관리시설분야 등 순찰 점검 실시

□ 소요예산 : 1,549,186천원 - 구비 100%

빗물펌프장 및 수문 등 수방시설에 대한 점검·정비를 수방기간 전에 완료하여 수방준비 및 사전 재해예방에 만전을 기하고자 함

□ 사업개요

- 노후 시설물 예방정비로 사전 수해예방
- 수방기간 전 점검·정비를 완료하여 수방준비에 철저

□ 추진방향

- 2014년 수방에 문제가 없도록 중요 시설물 우선 점검·정비
- 금년 수방에 문제가 있는 시설 우선 정비 후 연차적으로 개량추진

□ 추진계획

- 수방시설 정비 내용
 - 빗물펌프장 모터펌프 보수 (60,000천원)
 - 모터펌프 2대 (양평1 : 630HP 2대)
 - 수문 정밀점검 용역 9개소(63,000천원)
 - 정밀점검 : 대림1~6호수문, 강변4호수문, 여의도수문, 양평1 배수문
 - 수방용 양수기 점검·정비용역 (15,000천원)
 - 수방용양수기 2,115대
 - 빗물펌프장 노후시설 정비 (30,000천원)
 - 영등포, 대림2동 빗물펌프장 방수공사 및 도장
- 추진일정
 - 설계·발주·계약 : 1~2월
 - 사업 및 준공 : 3~5월

□ 소요예산 : 168,000천원 - 구비 100%

자전거 이용 활성화로 환경오염을 줄이고 국민의 건강 증진 및 레저 문화 수준 향상을 위한 자전거 이용 시설물에 대한 관리를 철저히 함으로써 국민의 건강과 행복증진에 기여코자 함

□ **자전거이용 활성화**

○ 사업개요

- 자전거도로 현황 : 총 19개구간 21.4km
- 무인 자전거 이용시설 : 3개소 (구청, 당산, 영등포역)
- 수리소 운영 현황 : 4개소 (구청, 당산, 대림, 안양천)

○ 추진계획

- 2014. 3월 : 대림수리소 및 대여소 홍보물 제작 및 배포(비치)
- 2014년 연중 : 자전거도로 정기적 순찰 (매월 1회)

○ 소요예산 : 49,000천원 - 구비 100%

□ **자전거 주차타워 운영**

○ 사업개요

【 무인 자전거 이용시설 현황 】

구 분	운영규모	운영방법	설치연도/비용
영등포구청	120대	보관(80대) 대여(40대)	2008년/780백만원
당산역	20대	대여만	2009년/83백만원
영등포역	162대	보관만	2010년/762백만원 (구청-5억, 시비, 철도-262백만원)

- 수리소 운영현황 : 4개소 (구청, 당산, 대림, 안양천)

- 유지관리

- 영등포역 시설 구청과 철도 50:50으로 유지비용 분담
- 구청, 당산 유지보수 추진

- 추진계획
 - 2014. 3월 : 무인자전거 이용시설 유지보수(연간단가) 추진
 - 2014. 연중 : 무인자전거 이용시설 및 수리소 정상운영
- 소요예산 : 63,600천원 - 구비 100%

□ 방치 자전거 수거

- 사업개요
 - 관련근거 : 자전거이용활성화에 관한 법률 제20조 및 동법 시행령 제11조
 - 수거대상 : 10일이상 공공장소에 무단으로 방치되어 통행을 방해하는 자전거
 - 추진절차 : 방치자전거 스티커부착(10일) → 수거 → 고시공고(14일) → 매각
 - 매각업체 : 2014년 초 서울시로부터 통보된 우리구 지정업체
- 추진계획
 - 추진기간 : 2014.2월 ~ 11월 (동절기 제외)
 - 순찰반 구성 : 일자리사업 일환으로 배치되는 근무자 및 담당자
 - 수거일정 : 매월 25일까지 방치자전거 선정하고 매월말 일괄 수거
- 소요예산 : 3,000천원 - 구비 100%

□ 자전거보관대 유지관리

- 사업개요
 - 시설현황 : 관내 125개소 3,894대
 - 사업기간 : 1월 ~ 12월
 - 사업내용 : 자전거 보관대 설치 및 유지관리
- 추진계획
 - 추진기간 : 2014. 3월 ~ 11월
 - 주요공종 : 자전거보관대 설치 및 이설(웬스형, 스탠드형), 지붕 및 공기주입기 교체, 난간 파손시 보수 등
- 소요예산 : 13,000천원 - 구비 100%

우리구 관내에 교통시설물을 설치·관리하고 있으나, 노후, 파손된 시설은 즉시 교체 정비하고, 민원요구사항이나 필요시에는 신규로 추가 설치함으로써 도로를 이용하는 주민들에게 편의를 도모하고자 함

□ 사업개요

- 위 치 : 영등포구 관내
- 기 간 : 2014.1월 ~ 2014.12월
- 규 모
 - 도로안내표지판 문안수정(100개)
 - 시선유도봉 정비 교체 : 50건
 - 도로반사경 정비 신설 및 교체(5개), 각도조정(10개),
 - 보행자안내표지판 정비 : 지도교체(36개), 세척(10개소) 등

□ 추진방향

- 도로안내표지판 신설 및 정비를 통한 주변지역의 차량소통 원활
- 교통시설물(반사경, 시선유도봉) 세척, 신설, 교체, 정비실시
- 보행자안내표지판 보수 및 안내도정비 실시

□ 추진계획

- 도로안내표지판 정비공사
 - 2014.1월 ~ 5월 : 도로안내표지판 실태조사
 - 2014.6월 : 도로안내표지판 정비 공사 실시
- 교통시설물 유지관리 정비공사(연간단가)
 - 2014.3월 : 교통시설물 유지관리 정비공사(연간단가) 계약체결
 - 2014.3월 ~ 12월 : 교통시설물 유지관리 정비공사(연간단가) 작업 실시
- 보행자안내표지판 정비공사
 - 2014.1월 ~ 4월 : 보행자안내표지판 현황점검 및 계획수립
 - 2014.5월 : 보행자안내표지판 정비공사 시행

□ 소요예산 : 30,000천원 - 구비 100%

자동차 손해배상보장법 제8조(운행의 금지)를 위반한 의무보험 미가입 차량 운행 위반자와 자동차관리법 제26조(자동차의 강제처리)를 위반한 무단방치 차량 소유자를 관련 규정에 따라 처벌하여 건전한 교통 문화를 정착시키고자 함

□ 사업개요

- 사업기간 : 1. 1 ~ 12.31
- 사업대상
 - 의무보험에 가입되어 있지 아니한 자동차를 운행한 자동차 보유자 처벌
 - 자동차를 무단 방치한 차량 소유자 또는 점유자 처벌

□ 추진방향

- 의무보험 미가입 차량 운행 위반자에 대한 엄정한 법규 적용으로 건전한 교통문화 조성
- 무단방치차량 소유자에 대한 철저한 법규 이행으로 준법정신 고취
- 자동차관련 법규 위반자에 대한 신속하고 공정한 수사업무로 행정의 신뢰감 고취

□ 추진계획

- 의무보험 미가입 차량 운행 위반자(누적분) 중 공소시효 도래자 우선 처리
 - 2010년 이전 발생 미처리건(2015년 공소시효 만료) : 285대
- 의무보험 미가입 차량 운행제한 강화로 의무보험 미가입 차량으로부터 발생하는 피해자 보호
- 방치차량 신고 접수 즉시 차량 소유자 확인 자진 처리 유도
- 불출석자에 대한 현장 확인 및 소재수사 강화로 사건의 신속한 처리

□ 소요예산 : 14,328천원 - 구비 100%

주차난이 심각한 주택 밀집지역 및 공영주차장 미설치 지역에 공영 주차장을 건설하여 주차난을 해소하고 주민생활 편의를 증진하고자 함

□ **사업개요**

- 사업기간 : 연중
- 사업위치 : 영등포구 전지역(뉴타운, 재개발사업구역 제외)
- 사업내용
 - 주택 밀집 지역 내 주차장 건설부지 확보
 - 주차가능 도로 전수조사로 공영주차장 확충

□ **추진방향**

- 주차장 건설부지 확보 : 주택 밀집지역, 공공용지
- 주차가능 도로 전수조사로 주차 공간 확보

□ **추진계획**

(단위 : 개소/면)

구 분	계		'13까지 누계		'14년 추진		비고
	개소	면수	개소	면수	개소	면수	
계	30	2,773	29	2,652	1	121	
주택가	21	1,339	21	1,339			
공공용지(학교, 공원)	8	1,262	7	1,141	1	121	
민간(기부체납)	1	172	1	172			

□ **소요예산 : 11,086,700천원 - 구비 73%, 시비27%**

공영주차장 시설물을 적기에 유지·보수하여 쾌적하고 깨끗한 주차환경을 조성하여 국민의 편익을 증진하고, 불법 용도 변경된 건축물 부설주차장의 기능을 회복하여 주택가 주차난 해소에 기여하고자 함

□ 사업개요

- 이용고객을 위한 쾌적하고 깨끗한 주차장 환경 조성
- 주차장 본래의 기능유지를 위한 현장점검 및 사후 조치

□ 추진계획

- 공영주차장 시설물 정비

(단위 : 천원)

정비 대상	목표 물량	일 정	사업비	비고
계			395,252	
주차장 시설물 유지 관리	26개소	연 중	13,000	
주차구획선 정비	4,300면	연 중	229,900	
주차안내표지판 설치 및 보수	400개소	2월~11월	19,450	
주차장 무인화관제시스템 등	3개소	3월~10월	50,400	
주차장 시설물 긴급 보수 등	15개소	연 중	57,240	
전인차량보관소 보수 등	1개소	3월~10월	25,262	

- 건축물 부설주차장 점검
 - 점검기간 : '14. 4월 ~ 12월
 - 점검대상 : 8,348개소(아파트 등 공동주택은 제외)
 【부설주차장 7,640, 방범설비 160, 기계식주차장치 548】
 - 점검반 편성운영 : 연 1회 2개반 편성(기간제근로자 보조요원 활용)
 - 점검내용
 - 불법 용도변경 및 기능 미유지 등 위반사항 점검
 - 방범설비(CCTV) 설치 및 녹화시간 준수 여부 등 점검
 - 기계식 주차장치의 안전기준 및 정기(사용)검사기간 준수 여부

□ 소요예산 : 440,297천원 - 구비 100%

17 함께 참여하고 지켜지는 올바른 주차질서 확립 주차문화과

주차질서 확립 홍보를 통해 무질서한 주차질서를 바로잡아 차량의 원활한 통행과 보행인의 안전한 보행로를 확보하고자 하며, 아울러 민원불편지역은 지속적인 불법주정차 지도단속을 실시하여 시민생활 불편을 최소화하고자 함

□ 사업개요

- 추진기간 : 연중
- 단속지역 : 6개 지역(권역별 단속조 책임구역제 순환지정 운영)
- 단속인력 : 32명(주차단속원 28명, 기동반 4명)
- 단속방법 : 중점단속구역 단속 후 견인, 일반·특별단속구역 계도

□ 추진방향

- 반복민원 신고 지역 집중 단속하여 주차질서 개선
- 주택가 심각한 주차난 해소를 위한 불법주정차 지도 단속 지속 추진
- 획일적인 과잉단속을 지양하고 시민정서 반영된 사람중심 주차질서 확립

□ 추진계획

- 추진기간 : '14. 1. 1 ~ 12.31
- 단속 인력 및 장비
 - 인력 : 32명(주차단속원 28명, 기동단속반 2명, 장애인주차구역단속 2명)
 - 장비 : 단속차량 7대, CCTV 108대
- 추진내용
 - 중점단속 : 어린이보호구역, 자전거도로, 민원 다발 지역 등
 - 일반단속 : 편도3차로 미만 도로, 소통장애 지역, 다중집합장소 등
 - 계도단속 : 소통장애 적은 주택가 이면도로, 행사장 주변 우선 계도
 - CCTV 단속 사전문자알림서비스 신청·접수
 - 어르신 주차질소 계도 활동 추진
- 주민불편 및 민원사항 적극 해소 : 기동단속반 2개조 편성 운영
- 주차단속원, 견인업체 종사자 등 직무 및 친절 교육 실시

□ 소요예산 : 1,718,563천원 - 구비 100%

Ⅲ . 신규·주요 투자사업

연 번	사 업 명	쪽
①	경인로 『간판이 아름다운 거리』 조성사업	25
②	당산동~샛강생태공원간 연결로 설치 공사	26
③	관내 LED 보안등 공사	28
④	영등포7가 62-3~63-2외 3개소 하수관 개량공사	29
⑤	신길동400-17~355-698간 사각형거 보수·보강 공사	30
⑥	신길동100-4~136-9외 7개소 사각형거 보수·보강 공사	31
⑦	신길동 도신로 하수관 개량공사	32
⑧	신길역 주변 하수관 이설공사	33
⑨	양평동 77~265간 사각형거 보수·보강 공사	34
⑩	양평1 유수지 약취저감 저류조 설치공사	35
⑪	어린이 교통안전 체험장 운영	36
⑫	경부선 지하화 기본구상 용역 추진	37
⑬	주정차 무인단속 CCTV시스템 성능개선사업	38
⑭	경부제3녹지 지하주차장 건설	39

사람중심의 쾌적하고 아름다운 거리를 조성하고자 무질서하게 난립되어 있는 불법 광고물을 일제 정비하고, 작고 아름답게 디자인된 광고물로 교체 설치함으로써 가로경관을 개선해 나가는데 만전을 기하기 위함

□ 사업개요

- 사업명 : 경인로 「간판이 아름다운거리」 조성사업
- 사업구간 : 영등포역 앞 ~ 영등포 로타리거리(연장 0.5km)
- 사업기간 : 2014. 3 ~ 2014. 8
- 대상시설 : 125점포(1개소 2,500천원 지원)(시비 60%, 구비 40%)

□ 추진방향

- 주민협의회를 구성하여 사업의 민주성 제고
- 간판 디자인 등의 주민의견 수렴을 통한 창의적이고 아름다운 거리 조성

□ 세부추진계획

- 2014. 3. : 간판이 아름다운 거리 기본계획 수립
- 2014. 4. : 정비시범구역 고시 및 주민협의회 구성
- 2014. 5. : 주민의견 수렴 및 착공
- 2014. 8. : 사업 완료

□ 소요예산 : 312,500천원 - 시 60%, 구비 40%

【 사업구간 위치도 】



당산동~샛강생태공원간 보행자 및 자전거 연결로를 설치하여 샛강생태공원 및 여의도 방면 이용에 편의를 제공하고 단절되었던 당산동과 여의도 간 보행로를 연결하여 한강 시민공원 및 여의도 공원 등의 휴식 공간 및 문화공간의 접근성 향상에 기여하고자 함

□ 사업개요

- 위 치 : 당산동 ~ 샛강생태공원간
- 규 모 : 연결로 설치 B=5.3m, L=133m
- 사업기간 : 2010년 ~ 2016년
- 사 업 비 : 7,500,000천원 (시비 3,500,000 구비 4,000,000)

□ 세부추진계획

- 2014년 1월 ~ 6월 : 실시설계용역 시행
- 2014년 6월 ~ : 공사시행

□ 사업효과

- 여의도 주변 시설(한강시민공원, 샛강 생태공원 등) 접근성을 용이하게 하여 이용 편의성 제공
- 자연생태계를 활용한 생활체육 활성화로 시민 삶의 질 향상에 기여
- 우리 구에서 개최되는 각종 대규모 문화행사(하이 서울페스티벌, 세계 불꽃축제, 윤중로 벚꽃축제 등) 기간 중 관람객 증가 및 유동 인구 분산 가능
- 연결로(사장교)의 경관미 제공으로 지역 랜드마크 조성

□ **소요예산 : 7,500,000천원** - 시비47%, 구비53% ※ 2014년 예산: 1,290백만원

□ 위치도

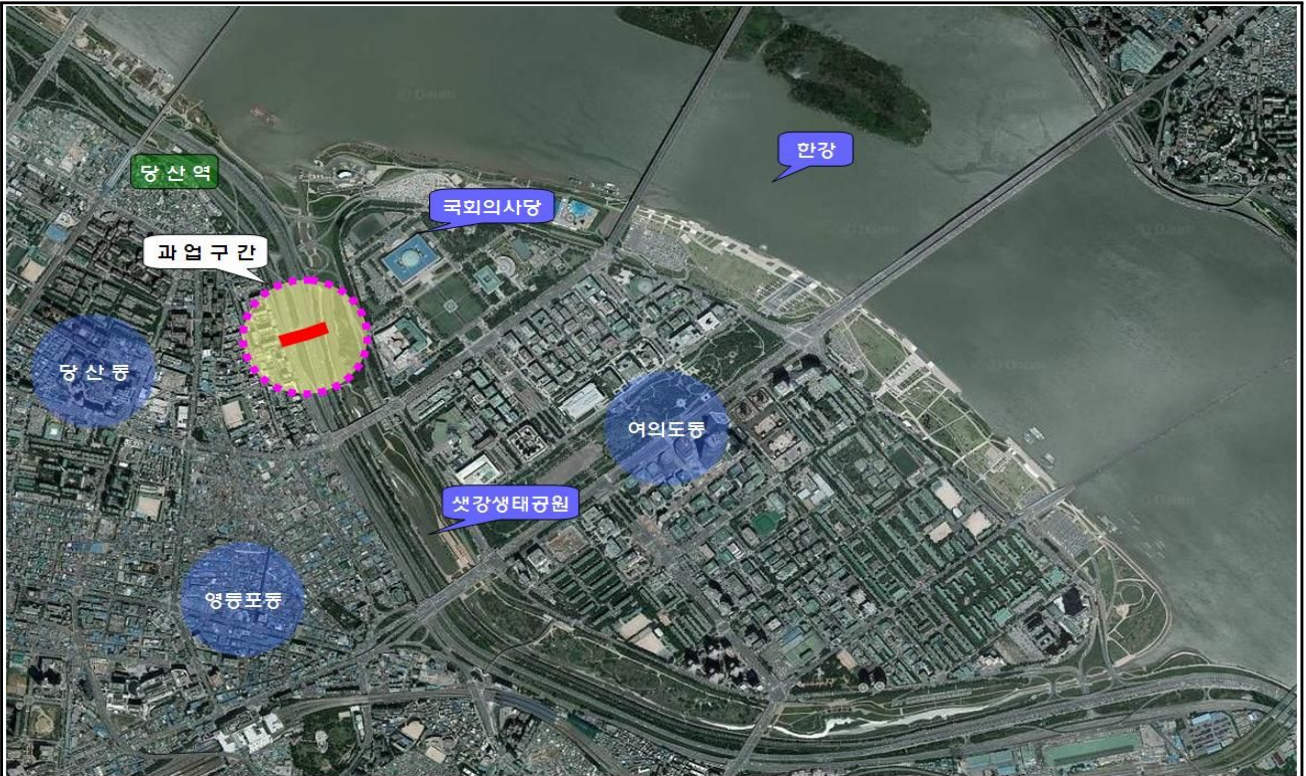

국가에서 추진 중인 지역 에너지절약사업 및 빛 공해 방지사업 일환으로 관내 노후 NH 100W보안등을 LED 50W이하 보안등으로 교체 설치하여 전기 에너지 절약에 적극 동참하고 예산 절감에 이바지하고자 함

□ 사업개요

- 위 치 : 관내 전지역
- 기 간 : 2014. 3 ~ 2014. 12
- 규 모 : LED 50W이하 보안등 140등 설치

□ 추진방향

- 노후 보안등 및 빛 공해 발생지역 우선하여 LED보안등으로 교체
- NH100W를 LED50W이하 보안등으로 교체하여 에너지 절약 및 예산절감

□ 세부추진계획

- 계약심사 및 빛공해 방지 심의 : 2014. 6월
- 공사발주 및 준공 : 2014. 6월 ~ 12월

□ 소요예산 : 160,000천원 - 구비 50% , 시비 50%

□ 위 치 도

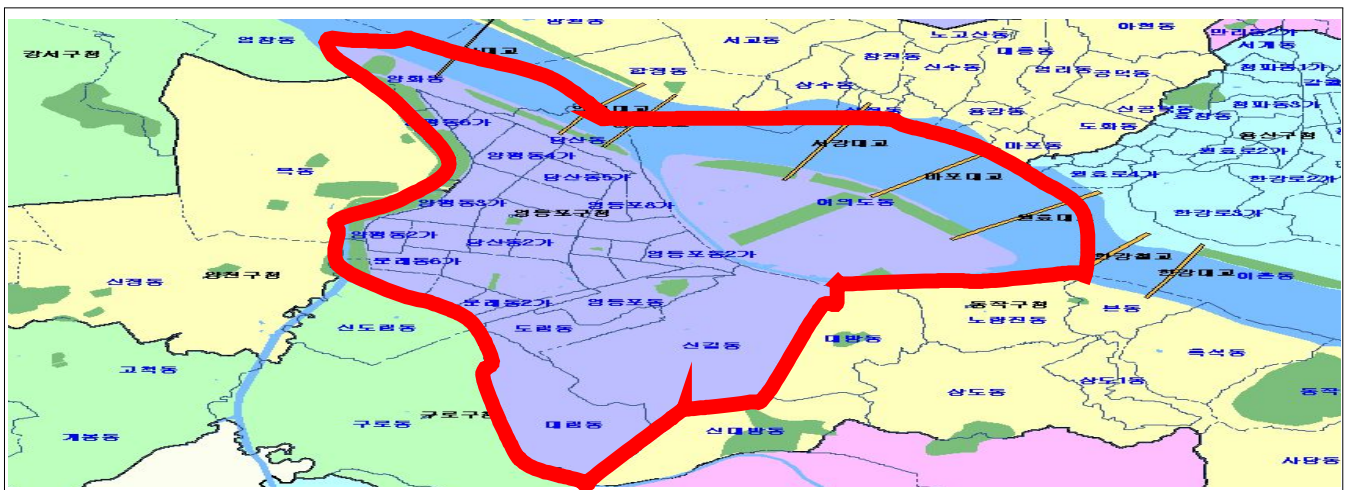

4 영등포7가 62-3~63-2외 3개소 하수관 개량공사 안전치수과

2010~11년에 집중 호우시 배수불량으로 인한 도로 침수 구간에 대하여 하수관을 확대·개량하여 하수소통을 원활히 하고 침수를 예방하고자 함

□ 사업개요

- 위 치 : 영등포동 시장역 주변(영등포동 7가 23-1번지 일대)
- 규 모 : 하수관 개량 D600 ~ 1,200mm, L=1,387m.
- 공사기간 : '14. 1. ~ 12. 30
- 총사업비 : 1,600,000천원(시비)

□ 추진실적

- '12. 8. : 도로침수로 현장조사 시행
- '12. 9. : '13년도 사업비 예산 요청('13년도 미반영)
- '13. 8. : '14년도 사업비 예산 요청

□ 세부 추진계획

- '14. 1 ~ 5. 30 : 실시설계 용역 시행
- '14. 6 ~ : 계약 심사 시행
- '14. 6 ~ 12. 30 : 공사시행 및 준공

□ 소요예산 : 1,600,000천원 - 시비 100%

5 신길동 400-17~355-698간 사각형거 보수 보강 공사 안전치수과

노후 불량 사각형거의 심각한 손상 부위를 보수·보강하여 구조물의 내구성 및 안전성을 확보함으로써 하수도 시설물로 인한 안전사고를 사전에 예방하고 원활한 배수기능 및 관거수명을 연장하고자 함

□ 사업개요

- 위 치 : 신길5동주민센터 ~ 도림사거리 간
- 규 모 : 하수박스 보수 ■2.0×1.5~2~■2.5×2.4m, L=766m.
- 공사기간 : '14. 1. ~ 12. 30
- 총사업비 : 800,000천원(시비)

□ 추진실적

- '10,12.~ '11. 2 : 안전점검 결과 정밀점검 필요(에스큐엔지니어링(주))
- '11,10.~ '12. 2 : 정밀점검 및 실시설계용역 시행 ((재)재난연구원)
- '13. 9. : '14년도 사업비 예산 요청

□ 세부 추진계획

- '14. 1 ~ 2. : 계약심사 시행
- '14. 3 ~ : 공사 착공
- '14. 10 : 공사 준공

□ 소요예산 : 800,000천원 - 시비 100%

6 신길동100-4~136-9외 7개소 사각형거 보수 보강 공사 안전치수과

노후 불량 사각형거의 심각한 손상 부위를 보수·보강하여 구조물의 내구성 및 안전성을 확보함으로써 하수도 시설물로 인한 안전사고를 사전에 예방하고 원활한 배수기능 및 관거수명을 연장하고자 함

□ 사업개요

- 위 치 : 영등포구 신길동100-4~136-9, 신길동 4524~4493
- 규 모 : 하수박스 보수 □1.2×1.4 ~ 2□2.5×2.0m L= 2,144m
- 공사기간 : '14. 1. ~ 12. 30
- 총사업비 : 1,500,000천원(시비)

□ 추진실적

- '12 11. ~ '13. 2 : 하수암거 안전점검 용역시행((재)재난연구원)
 - 상태평가 등급 산정결과(B등급:1개소, C등급:5개소, D등급:3개소)
- '13 11. ~ '14. 3 : 하수박스 정밀점검 및 정밀안전진단 시행
 - 사 업 비 : 95,000천원 (시비)
 - 용역기간 : '13 11. ~ '14. 3 (4개월)

□ 세부 추진계획

- '14. 4 ~ : 계약심사 시행
- '14. 5 ~ : 공사 착공
- '14. 12 : 공사 준공

□ 소요예산 : 1,500,000천원 - 시비 100%

2011년에 집중호우시 통수능이 부족하여 배수불량으로 인한 도로 침수 구간에 대하여 기존 하수관을 확대·개량하여 하수소통을 원활히 하고 침수를 사전에 예방하고자 함

□ 사업개요

- 위 치 : 신길동 도신로(우신초교 사거리 ~ 도신초교 사거리간)
- 규 모 : 하수관거 확대·개량 D= 600~1,200mm, L= 420m
- 공사기간 : 2014. 1. ~ 8.30
- 총사업비 : 500,000천원(시비)

□ 추진실적

- '12. 9. : 도로침수로 현장조사 시행
- '12. 10. : '13년도 사업비 예산 요청(2013년도 미반영)
- '13. 10. : '14년도 사업비 예산 요청

□ 세부 추진계획

- '14. 1 ~ 2.25 : 측량 및 설계시행
- '14. 3 ~ : 계약 심사 및 공사착공
- '14. 4 ~ 8.30 : 공사시행 및 준공

□ 소요예산 : 500,000천원 - 시비 100%

사유지를 통과하는 하수관을 이설함으로써 민원을 해소하여 주민편익 증진에 기여하고 행정의 신뢰성을 향상하고자 함

□ 사업개요

- 위 치 : 신길1동 신길역 주변(동진 골프연습장)
- 규 모 : 하수관 이설 D800 ~ 1,200mm, L=240m.
- 공사기간 : '13. 8 ~ '14. 12.30
- 사 업 비 : 1,450,000천원(시비)

□ 추진실적

- '13. 6 : 시,구 합동조사 시행
- '13. 8. : 설계용역 타당성심사 시행
- '13. 9. ~ 12 : 실시설계 시행

□ 세부 추진계획

- '14. 1 ~ 2월 : 계약심사 의뢰
- '14. 3 ~ 12월 : 공사시행 및 준공

□ 소요예산 : 1,400,000천원 - 시비 100%

하수암거 노후 및 구배불량 구간을 보수·정비하여 내구성과 통수능을 확보함으로써 안전사고 방지하여 수해예방에 기여하고자 함

□ 사업개요

- 위 치 : 양평로 22라길 ~ 선유로 55길(당산초교 ~ 한신 아파트간)
- 규 모 : 하수암거 단면보수 ■1.5×1.5m, L=370m
하수암거 확대 개량 2■1.5~2.0m, L=380m
- 사업기간 : '13. 11. ~ '14. 12.
- 총사업비 : 1,400,000천원(시비)

□ 추진실적

- '13. 5. : 현장조사 시행
- '13. 8. : 실시설계비 요청
- '13. 9. : '14년도 사업비 반영 요청
- '13. 11 ~ '14. 2 : 기본 및 실시설계 용역시행

□ 세부 추진계획

- '14. 3. : 계약심사 의뢰
- '14. 4. ~ 12. : 공사발주 및 시행

□ 소요예산 : 1,400,000천원 - 시비 100%

유수지에서 발생하는 악취를 저감할 수 있는 저류조 및 주민편익 시설을 설치하여 쾌적한 생활환경 조성 및 하천수질 개선에 기여하고자 함

□ 사업개요

- 위 치 : 양평1유수지 (선유로35길 22)
- 규 모
 - 지하 저류조 : 46,000m³
 - 상부체육시설 : 30,000m²(축구장, 배드민턴 등11,000m², 찬수공간 19,000m²)
- 유수지 현황

- 유역면적 : 4.525km(영등포동, 문래동, 양평동 일대)
- 유수지 면적 : 52,000m² (저수용량 : 115,000m³)
- 활용현황
 - 부분 복개상태로 복개된 부분 주차장으로 사용
 - 미 복개부분은 생태공원으로 조성 활용

- 공사기간 : 2014. 1. ~ 2016. 12.
- 총사업비 : 30,727,000천원(시비)

□ 추진실적

- '13. 6. : 현장 시장실 운영(2019년 → 2016년, 3년 단축)
- '13. 7. : 타당성조사 및 기본계획 수립용역 시행
(2013. 7.~ 2014. 4. 서울시)

□ 세부 추진계획

- '14. 4 : 기본 및 실시설계 용역 착수
- '15. 1 : 공사발주 및 착공
- '16. 12 : 공사 준공

□ 소요예산 : 1,000,000천원 - 시비 100%

어린이들의 교통안전의식을 고취시켜 올바른 교통문화를 정착하고 교통사고를 예방하기 위한 안전교육장으로 활용할 수 있는 어린이 교통안전 체험장을 조성하고자 함

□ 사업목표

- 현장체험 학습을 통해 어린이들의 교통안전 의식을 고취시켜 올바른 교통문화 정착 및 교통사고 예방

□ 사업개요

- 위 치 : 양화동 10-8번지 (안양천 갈대1구장 옆)
- 규 모 : 2,378 m^2
- 운영기간 : 7개월 (1월, 2월, 7월, 8월, 12월 운영 제외)
- 조성기간 : 2013.10월 ~ 12월

□ 추진방향

- 민간위탁을 통한 체험장 교육 실시
- 하천범람에 따른 시설 유지

□ 세부 추진계획

- 2014. 3월~ : 위탁 교육기관 선정 및 협약서 체결
- 2014. 7~8월 : 하천범람에 따른 청소 등 시설유지 추진

□ 소요예산 : 39,500천원 - 구비 100%

경부선으로 인해 단절된 교통과 지역발전의 문제점을 극복하고자 동일 상황에 처한 7개 지방자치단체가 협약을 체결하여 경부선 지하화사업이 중앙정부의 국책사업으로 추진될 수 있도록 공동용역수행 등의 노력을 함께 추진하고자 함

□ 사업목표

- 경부선(국철1호) 지하화사업이 중앙정부의 국책사업으로 선정, 추진될 수 있도록 지하화 기본구상 용역의 성공적인 추진 및 홍보

□ 사업개요

- 사업명 : 경부선(서울역~당정) 지하화 기본구상 용역
- 사업내용 : 경부선 철도 기반시설의 지하화 타당성용역
- 위치 : 서울역~당정(L=32km) 중 우리구 구간 3.3km
- 참여지자체 : 7개(영등포구, 동작구, 구로구, 금천구, 용산구, 안양시, 군포시)
- 용역기간 : 2013.5월 ~ 2014.5월
- 용역비 : 총 830백만원 중 철도연장에 근거한 우리구 분담액 88백만원

□ 추진방향

- 용역준공 후 성과물에 대한 언론 홍보 및 중앙정부 건의 등

□ 세부 추진계획

- 2014. 5월~ : 용역준공 후 사업성과 홍보 및 중앙정부 방문 및 정책건의

□ 소요예산 : 비예산

13 | 주정차 무인단속 CCTV시스템 성능개선사업 | 주차문화과

불법주정차 무인단속 CCTV시스템을 자동방식으로 성능을 개선하고 주정차 단속과 생활방법 기능을 병행하는 다기능시스템을 구축하여 효율적인 단속업무를 수행하고자 함

□ 사업목표

- 인력단속의 한계를 CCTV 시스템 성능개선을 통하여 해소
- 취약지역에 CCTV 상시운영 으로 불법 주정차 단속 및 범죄예방 활동 강화
- 노후된 반자동 시스템 성능개선을 통하여 예산 및 인건비 절감

□ 세부 추진계획

- 사업기간 : 2014. 1월 ~ 8월
- 성능개선대상 : 26대 (2007년식 반자동)
 - 추진 실적 : 53대(2012년 23대, 2013년 30대)
- 계약방법 : 조달/일반경쟁(협상에 의한 계약)
- 성능개선 내용
 - 카메라 화소 41만 화소 ⇒ 200만 화소
 - 영상저장장치 스토리지 증설(100TB)
 - CCTV 폴대 함체 안전높이로(2M) 상향 위치 조정 : 71개소
 - 반자동에서 자동단속 및 방법겸용으로 24시간 촬영 저장
- 추진일정
 - '14. 2월 ~ 3월 : 사업 발주 및 조달청 공고, 계약
 - '14. 4월 ~ 8월 : 공사 착공 및 준공완료

□ 소요예산 : 961,600천원 - 구비 100%

경부제3녹지 지하에 공영주차장을 건설하여 주택가 주차난 해소 및 지하철 1호선 대방역 이용객들이 환승주차장으로 이용하도록 함으로써 토지 이용의 효율성을 높이고 이면도로 통행권 확보로 지역주민들의 생활 편의를 도모하고자 함

□ 사업목표

- 주택가 주차난 해소
- 대방역 이용객들의 환승주차장 이용
- 녹지를 활용하여 토지이용 극대화

□ 사업개요

- 주차장 규모 : 지하 2층 자주식, 121면
- 건축면적 : 2,352㎡(연면적 4,704㎡)
- 녹지면적 : 7,912㎡
- 대지지목 : 녹지

□ 추진실적

- 경부제3녹지 지하주차장 건설계획 구청장 방침 : '13. 4. 4
- 서울시 공공투자관리센터 및 재정담당관실 현장 실사 : '13. 4.22 ~ 24
- 서울시 투자심사 완료 : '13. 5.29
- 실시설계 용역 시행 : '13.10.23
- 실시설계 용역 준공 : '14. 2.

□ 세부 추진계획

- '14. 3월 : 공사 발주
- '15. 2월 : 공사 준공(예정)

□ 소요예산 : 6,537,000천원 - 시비 46%, 구비 54%